ГАЗПРОМ ДОБЫЧА ОРЕНБУРГ | 55 ЛЕТ 1968–2023

# ОРЕНБУРГСКИЙ ГАЗ

№ 23 (2006). 23 ноября 2023 г. | Корпоративная газета ООО «Газпром добыча Оренбург»

# НАДЕЖНОСТЬ + ПРИБАВКА В ДЕБИТЕ

*Сварка опоры трубопровода*

**Обеспечение запланированных объемов добычи углеводородного сырья — стратегическая задача нашего предприятия. Потенциал Оренбургского нефтегазоконденсатного месторождения, которое разрабатывается более полувека, поддерживается в том числе за счет геолого-технических мероприятий и технического перевооружения.**

Скважина № 659 — одна из первых в арсенале установки комплексной подготовки газа (УКПГ) № 10 — была пробурена в 1978 году. Сегодня она готовится вновь вступить в строй после капитального ремонта. Как пояснил заместитель начальника цеха по добыче нефти, газа и конденсата газопромыслового управления (ГПУ) Михаил Гринцов, силами Общества «Газпром подземремонт Уренгой» проведена полная замена подземного и наземного оборудования. Скважину оснастят станцией управления фонтанной арматурой для обеспечения надежности и экологичности добычи. При критическом изменении параметров гидравлические задвижки перекроют подачу газа, что предотвратит развитие аварийной ситуации.

От 659-й ожидают увеличения дебита. «На скважине проведены мероприятия по интенсификации притока: выполнен кислотный гидроразрыв пласта, который улучшит его коллекторские свойства», — рассказал геолог геологической службы ГПУ Владислав Алешин.

>>> стр. 2

## ЧИТАЙТЕ В НОМЕРЕ:

ДОРОЖНЫЙ ДЕСАНТ
стр. 3

РАЗГОВОР О БУДУЩЕМ
стр. 4

ХРАНИТЕЛИ РЕСУРСОВ
стр. 5

МЕТКОСТЬ И СКОРОСТЬ
стр. 12

# ДЕКАРБОНИЗАЦИЯ НА ПОЛЬЗУ ПРОИЗВОДСТВУ

**Постоянный поиск новых возможностей — одно из обязательных условий для развития производства. Сегодня пойдет речь о закачке сжиженного углекислого газа в добывающие скважины Оренбургского нефтегазоконденсатного месторождения (ОНГКМ).**

*Работы на скважине № 538*

## ПЕРВЫЕ РЕЗУЛЬТАТЫ

Чтобы улучшить (или восстановить) фильтрационные свойства пород-коллекторов, используются разные технологии. Один из наиболее перспективных методов, позволяющих добывать углеводороды в осложненных условиях, — закачка $CO_2$ в продуктивный пласт добывающих скважин. Его эффективность доказана опытным путем. Первую интенсификацию притока газа и конденсата к забою скважины путем закачки углекислого газа в пласт на нашем предприятии выполнили в 2017 году. В декабре 2022 года исследования были продолжены. Метод использовался на двух газовых скважинах установок комплексной подготовки газа № 14 и 15. В результате на одной скважине дебит газа увеличился на 26 % от базового, на другой дебит газа вырос на 33 %, конденсата — на 354 %.

На сегодняшний день выполнено десять закачек $CO_2$ — в шесть газовых и четыре нефтяные скважины. Минимальный объем закачки составил 18,6 тонны, максимальный — 215,4 тонны. Время выдержки варьировалось от 10 до 34 суток. Полученный эффект от интенсификации изменяется в зависимости от объема закачанного углекислого газа и времени выдержки.

## ПОДРОБНЕЕ О МЕТОДЕ

Технология закачки углекислого газа в добывающую скважину называется «вдох — выдох». На практике она включает в себя три этапа.

Первый — закачка $CO_2$ в пласт. Необходимый объем рассчитывается для каждой скважины индивидуально. Закачивают газ из автомобильных цистерн, предназначенных для перевозки жидкого углекислого газа, с помощью насосных агрегатов высокого давления. Чаще всего выполняется закачка около 200 тонн со средней скоростью 3–5 м$^3$/час.

Второй этап — выдержка скважины на протяжении двух-трех недель. В это время происходит растворение диоксида углерода в пластовых флюидах. Жидкие углеводороды увеличиваются в объеме, снижается их вязкость, улучшается проницаемость пласта.

Наконец, третий этап — освоение и добыча. Здесь важно учитывать, что в добываемой продукции возможно присутствие незначительного объема $CO_2$, который не растворился в процессе реакции.

На всех скважинах ОНГКМ, на которых проводилась интенсификация притока газа, получен положительный результат. Прирост дебита газа составил 15–33 % от базового. Еще один веский аргумент в пользу технологии — снижение концентрации углекислого газа в атмосфере.

Опираясь на результаты исследований, можно сделать вывод, что интенсификация притока углеводородного сырья к забоям скважин с помощью технологии закачки $CO_2$ показала свою эффективность. Наш опыт актуален не только для оренбургских газодобытчиков. Он может быть полезен для всех предприятий, занимающихся добычей углеводородного сырья.

**Аскар БЕКИШЕВ, ведущий геолог геологической службы газопромыслового управления**
**Фото из архива**

### РЕАКЦИЯ $CO_2$ С УГЛЕВОДОРОДАМИ

Диоксид углерода обладает уникальными свойствами, полезными для увеличения углеводородоотдачи.

Снижает:
- давление точки росы и вязкости;
- межфазное натяжение и капиллярное давление, что повышает относительную мобильность газа;
- скин-фактор от блокировки жидкостью за счет удаления конденсата, что повышает производительность скважины.

Увеличивает:
- давление в зоне ствола скважины;
- проницаемость газа, чему способствуют испарение ранее конденсировавшихся углеводородов и их переход в стабильное однофазное газовое состояние.

ПРОИЗВОДСТВО

стр. 1 <<<

# НАДЕЖНОСТЬ ПЛЮС ПРИБАВКА В ДЕБИТЕ

Кроме этого, новая компоновка подземного оборудования с меньшим диаметром будет способствовать увеличению скорости потока флюида, что обеспечит увеличение дебита и стабильный режим работы скважины.

Расчеты, проведенные в процессе освоения, показали 40-процентный рост производительности от доремонтных значений. После выхода скважины на режим ожидается дополнительное увеличение этого показателя.

Обвязку устья скважины выполняет звено управления аварийно-восстановительных работ (УАВР). Непромокаемый шатер над шурфом защищает от атмосферных осадков зону сварки.

— На данный момент выполнено 52 сварных соединения. Швы будут подвергнуты термообработке. Это способ повысить их прочность и защитить от воздействия агрессивной среды, — отметил мастер участка УАВР Евгений Милохин.

Сварка ответственных конструкций — трудоемкий процесс. «Производительность нашей работы зависит от диаметра трубы, толщины стенки», — пояснил сварщик Алексей Гурьянов.

Эстафету продолжат дефектоскописты. Они проверят качество сварных соединений методами визуально-измерительного, радиографического и ультразвукового контроля.

После успешных гидравлических испытаний сварщикам предстоит выполнить еще три финальных, гарантийных стыка для соединения скважины с трубопроводной системой сбора. Они не подвергаются испытанию давлением и поэтому требуют пристального неразрушающего контроля.

В целом за этот год на УКПГ № 10 провели капитальный ремонт пяти скважин.

**Ольга КОНСТАНТИНОВА**
**Фото Евгения МЕДВЕДЕВА**

# ДОРОЖНЫЙ ДЕСАНТ

**Ровная дорога — залог безопасности. Чтобы газодобытчики могли без риска и лишних помех добираться до любого производственного объекта, в управлении технологического транспорта и специальной техники (УТТиСТ) полтора года назад был создан дорожно-эксплуатационный участок.**

За это время сформировался слаженный коллектив, один из принципов работы которого — оперативность. Наши корреспонденты в этом убедились, побывав на дожимной компрессорной станции № 3 газопромыслового управления (ГПУ).

На территорию заезжает автомобильный паровой агрегат «Горыныч», и работники, развернув рукава воздуходува, приступают к осушке участка, где предстоит заменить асфальтовое покрытие. Дефект в виде трещин и проломов образовался в результате нагрузки от прохождения тяжелой специальной техники. Старый асфальт предварительно сняли фрезой. Качественно подготовить основание, подчеркивают специалисты, значит, устранить его подвижность. Битумный раствор окрасил границы ремонтного участка в ярко-черный. Вот уже самосвал КамАЗ разгружает четыре тонны пышущего жаром асфальта. На заводе его отпускают при температуре 120–135 градусов, но «живучесть» недолгая. Как поясняют работники УТТиСТ, «если упустить время, крупинки превратятся в твердую массу». Поверхность быстро разравнивают. На площадке маневрирует экскаватор: «железная рука» помогает распределить горячий асфальт. В завершение его уплотняют катком. Оснащенность техникой, сноровка персонала и подходящие погодные условия — то, что позволяет соблюсти требуемые параметры.

— С сентября по октябрь на трассе Черноречье — Татищево мы восстановили 460 квадратных метров дорожного полотна, нанесли 38 километров разметки. Все это — большая командная работа, — подчеркивает мастер участка Игорь Николаев.

*Финальный этап — выравнивание и уплотнение асфальтового покрытия*

Совместно со специалистами ГПУ, управления аварийно-восстановительных работ, управления по эксплуатации зданий и сооружений (УЭЗиС) монтируются стойки для дорожных знаков, которые изготавливают в УЭЗиС. Восстанавливаются барьерные ограждения, ведется уборка поросли деревьев вдоль трассы. С участием представителей отдела безопасности дорожного движения УТТиСТ осуществляется надзор за техническим состоянием дорог и установленных там сооружений.

Более 300 километров дорог, ведущих к производственным объектам предприятия, — сфера ответственности работников дорожно-эксплуатационного участка. Их ждут в структурных подразделениях и дочерних предприятиях нашего Общества, особенно зимой, ведь предстоит отсыпка дорог реагентами и очистка барьерных ограждений от снега.

**Валерия СЛАВИНА**
**Фото Евгения РАМЕНСКОГО**

ПРИЗНАНИЕ

# РОДИТЕЛЬСКАЯ СЛАВА

**Дарить тепло и заботу, понимать и поддерживать, уметь найти нужные слова, быть примером, опорой и защитой для своих детей стремятся все папы и мамы. У наших сегодняшних героев это отлично получается.**

В преддверии одного из самых трогательных праздников в России — Дня матери — лучшим родителям Оренбурга вручили награды.

Торжественная церемония состоялась в областном драматическом театре имени М. Горького. Муниципальными знаками «Медаль „Материнство“» и «Отцовская слава» были отмечены 12 самых достойных родителей города. Высокой награды удостоены и работники нашего предприятия — Елена Сукач и Александр Грахов.

*Александр Грахов*

Медали и дипломы мамам вручал глава города Сергей Салмин.

— Получить такую награду невероятно приятно. Для меня это определенная обратная связь, как отличная отметка в школе, знак того, что, пожалуй, из меня получилась хорошая мама, — призналась Елена Сукач, инженер отдела комплектации, лизинга и реализации МТР управления материально-технического снабжения и комплектации Общества, активная участница корпоративных мероприятий, спортсменка.

Вместе с супругом Павлом она воспитывает трех сыновей и дочку. К слову сказать, у него уже есть награда «Отцовская слава».

*Елену Сукач награждают Сергей Салмин и Ольга Березнева*

Председатель Оренбургского городского совета Ольга Березнева, поздравляя представителей сильного пола, отметила: «Отец играет важнейшую роль в становлении и развитии ребенка. Вы — пример добрых, сильных и ответственных родителей».

Ведущий экономист инженерно-технического центра Общества Александр Грахов, отец четверых детей, ответил на вопрос, что для него значит быть лучшим папой: «Я никогда не считал себя самым-самым. Думаю, что эта награда в первую очередь заслуга моей супруги Евгении. Наши дети, любые их успехи, старания — наше счастье и гордость. Видя во мне пример, они вдохновляют держать высокую планку».

**27 матерей и 12 отцов — столько кандидатов на победу было в 2023 году.**

**Алена БОЧКАРЕВА**
**Фото Артема ВОСТРОВА**

# РАЗГОВОР О БУДУЩЕМ

**Представители нашего предприятия отправились на запад Оренбуржья, в город Бугуруслан — один из центров Волго-Уральской нефтегазоносной области. Целью поездки стала встреча со студентами и преподавателями нефтяного колледжа, которая продолжила вектор взаимодействия с учреждениями высшего и среднего профессионального образования для укрепления кадрового потенциала региональных организаций Группы «Газпром».**

*Студенты Бугурусланского нефтяного колледжа выполняют задания деловой игры*

Именно на окраине Бугуруслана в середине 1930-х годов была найдена первая нефть Оренбуржья. В годы Великой Отечественной войны, согласно постановлению Государственного Комитета Обороны СССР, были приложены все усилия для форсирования добычи «черного золота». Целый ряд производств вошел в программу создания в Волго-Уральском регионе «Второго Баку», в том числе трест «Бугурусланнефть». В 1946 году в Бугуруслане было открыто учебное заведение для подготовки профессиональных кадров для нефтегазового дела.

— Наш колледж дает студентам прочные знания и компетенции в профессии, которые позволяют им, работая на предприятиях, достигать руководящих постов. Встречи с индустриальными партнерами способствуют знакомству ребят с будущими работодателями, — отметила директор колледжа Маргарита Андреева.

Студенты старших курсов узнали о перспективах развития газодобычи в Оренбуржье, корпоративных ценностях, программах по работе с сотрудниками и специалистами в возрасте до 35 лет, карьерных перспективах, деятельности совета молодых ученых и специалистов, социальной поддержке коллектива в Обществе «Газпром добыча Оренбург».

Временно исполняющий обязанности заместителя генерального директора по управлению персоналом ООО «Газпром добыча Оренбург» Роман Ивасюк подчеркнул, что «Газпром» — это компания возможностей для грамотных, активных и целеустремленных людей.

На встрече прозвучали вопросы о критериях подбора персонала, прохождении практики, заработной плате и другие.

Больше узнать о самих студентах позволила деловая игра на тему безопасности, которую провели представители учебно-производственного центра Общества.

**Мария ГОЛУБЕВА**
**Фото Виктора БОКЕЕВА**

**Жан Арстангалеев, студент:**
— Забота о людях важна для «Газпрома». Хотелось бы работать на предприятии, где именно такой приоритет. Я ставлю перед собой большие цели, но начинать надо с малого, например с оператора по добыче нефти и газа, а дальше — двигаться вверх. Для этого надо быть целеустремленным, проявлять интерес к делу, спокойствие и никогда не останавливаться на достигнутом.

**Владислав Петров, студент:**
— В будущем планирую стать оператором по добыче нефти и газа, а дальше двигаться по карьерной лестнице, на вершине которой должность генерального директора. Сегодня мы получили ответы на вопросы о рабочих местах и прохождении производственной практики.

**Александра Цых, студентка:**
— Понравился необычный формат встречи. Наше внимание тяжело удержать просто лекцией. Игра — это креативно. В будущем вижу себя инженером нефтегазовой отрасли. Я сторонник саморазвития. Для меня важно достигать высот, обучаться. Хотела бы прийти на работу в компанию, где мне будет предоставлена такая возможность.

**Дмитрий Мошин, студент:**
— Пора подумать о будущем. Перспектива работать в «Газпроме» — среди лучших. Мне нравится серьезное отношение предприятия к сотрудникам и к безопасности.

# НАУКА КАК ДРАЙВЕР ПРОИЗВОДСТВА

**В ООО «Газпром добыча Оренбург» состоялось научно-техническое совещание с участием представителей Российского государственного университета (НИУ) нефти и газа им. И. М. Губкина.**

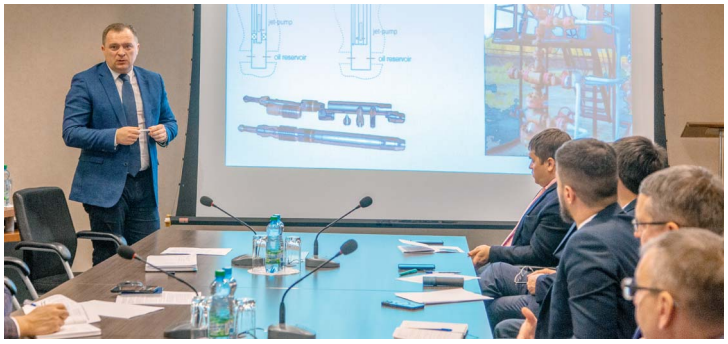

*Научно-техническое совещание по повышению эффективности газовых скважин с участием представителей РГУ нефти и газа*

Доценты кафедры разработки и эксплуатации нефтяных месторождений Владимир Вербицкий и Алексей Деньгаев посетили объекты газопромыслового управления.

— Мы посмотрели то, что хотели, — от скважин до производственных площадок УКПГ, — заметил Владимир Вербицкий. — Побывали на скважине, где ведется ремонт. Сформировали практические предложения, которые могут быть полезны оренбургским газодобытчикам.

Представители вуза рассказали о наработках, созданных лабораторией техники и технологии добычи нефти РГУ. Главной темой стало повышение эффективности работы низконапорных газовых скважин. Этим направлением университет занимается на протяжении 10 лет. Данная тематика актуальна для ООО «Газпром добыча Оренбург».

Участники совещания обсудили вопросы эксплуатации обводненных газовых скважин и опыт применения насосно-эжекторных систем для повышения эффективности скважин и промыслового сбора углеводородов. По итогам встречи сформирована рабочая группа.

— Задачи, которые стоят перед нами, требуют нестандартных подходов. Мы признательны специалистам РГУ за содействие в поиске решений, — подчеркнул заместитель генерального директора по производству ООО «Газпром добыча Оренбург» Сергей Шалимов.

**Валерия СЛАВИНА**
**Фото Михаила ГОРШКОВА**

# ХРАНИТЕЛИ РЕСУРСОВ

**От площадок на «соломе» до современного складского комплекса с развитой инфраструктурой. Управлению материально-технического снабжения и комплектации (УМТСиК) ООО «Газпром добыча Оренбург» исполнилось 55 лет.**

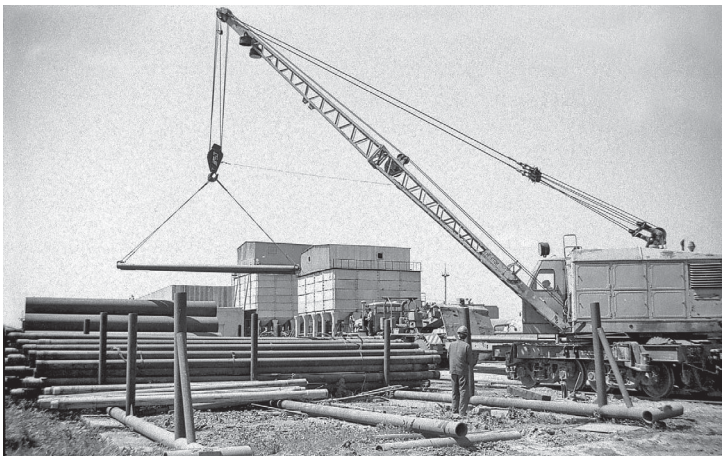

*Разгрузка трубной продукции. 1988 год*

В период возведения объектов обустройства и эксплуатации Оренбургского нефтегазоконденсатного месторождения от надежного материально-технического обеспечения, профессионализма снабженцев, их активности, способности принимать ответственные решения зависело выполнение задачи государственной важности.

В 1968 году в составе управления «Оренбурггазпром» был создан отдел комплектации и материально-технического снабжения. Спустя два года его преобразовали в контору материально-технического снабжения, а в 1974 году — в хозрасчетное управление производственно-технического обслуживания и комплектации (ХУПТОК). Первым руководителем снабженцев был Наум Самуилович Полестинер.

Крупногабаритное оборудование и сыпучие материалы принимались на старых путях станции Меновой Двор. Площадку, на которой не было твердого покрытия, называли «соломой» — в неурожайные годы на ней складировали солому для кормления скота.

Зимой поступал барит, применяемый для производства буровых растворов. Смерзшееся вещество отогревали с помощью пара, чтобы извлечь из полувагонов. Цемент в огромных количествах доставлялся в мешках, которые вручную укладывали на поддоны. Грузов приходило так много, что едва успевали разгружать, освобождая пути для следующего состава.

На первых порах одних только труб всех диаметров поступало до 70 тысяч тонн в год, а к местам выгрузки — до 120 эшелонов с оборудованием. Комплектовали не только производственные, но и социальные объекты: жилье, школы, детские сады.

В 1988 году ХУПТОК реорганизовали в базу производственно-технического обслуживания и комплектации, а в 2013 году складской комплекс ООО «Газпром добыча Оренбург» стал управлением материально-технического снабжения и комплектации. УМТСиК сегодня располагает собственными подъездными железнодорожными путями, обширными складами и открытыми площадками для хранения, парками хранения ГСМ и химпродуктов, маневровыми тепловозами и полным набором грузоподъемной техники.

На праздничном мероприятии во Дворце «Газовик» встретились работники и ветераны подразделения. С приветственным словом обратились заместитель генерального директора ООО «Газпром добыча Оренбург» Альберт Мурзагалин и руководители структурных подразделений Общества. Лучшим работникам управления вручили отраслевые и профсоюзные награды.

— Несмотря на многие структурные изменения, которые наше подразделение претерпело за 55 лет, мы были и остаемся сплоченным коллективом, ориентированным на достижение общей цели. Всегда стараемся выполнять поставленные задачи на отлично. Уверен, что наши трудовые традиции, опыт и профессионализм работников станут залогом успешного развития и процветания управления как надежного элемента в системе Общества «Газпром добыча Оренбург», — сказал начальник УМТСиК Павел Викторов.

Трогательным подарком для работников и ветеранов стал видеоролик, повествующий о трудовых буднях подразделения десятилетия назад и сегодня.

**Алена БОЧКАРЕВА**
**Фото из архива**

Фотохроника управления — по QR-коду.

ПРОФСОЮЗ

# НОВАЯ СТРАНИЦА

**Книга жива, пока ее читают. Помня эту известную истину, объединенная первичная профсоюзная организация (ОППО) «Газпром добыча Оренбург профсоюз» доставила в библиотеку Переволоцкого района более 700 книг с интересной «родословной».**

Имя журналиста Геннадия Баталова в Оренбуржье известно многим. Он начинал трудовой путь на Северском металлургическом заводе, затем молодым журналистом в 1966 году пришел в новотроицкий «Гвардеец труда», а потом много лет сотрудничал с областной газетой «Южный Урал».

Это был образованный, интеллигентный и профессиональный автор, настоящий человек Слова. Его уже нет с нами, но осталась собранная им богатая библиотека. Газодобытчики помогли этим книгам обрести новую жизнь.

— Мы отвезли их в библиотеку Переволоцкого района. Они заняли целую грузовую «газель». Не секрет, что на селе всегда рады пополнению книжного фонда, — отметил председатель ОППО «Газпром добыча Оренбург профсоюз» Николай Урюпин.

**Игнат ЯРИН**

Переволоцкая центральная библиотека была основана как изба-читальня. В 2025 году она отметит 100-летие.

ВЕТЕРАНЫ

# С ПЕСНЕЙ ПО ЖИЗНИ

**Ансамбль ветеранов Общества «Ростошь» недавно отметил 10-летие. За эти годы артисты дали более 1000 концертов. Выступили и в честь своего дня рождения.**

Коллектив управления материально-технического снабжения и комплектации Общества всегда был певучим. «Тогдашний руководитель управления Георгий Чернов нас поддерживал. Сегодня, когда мы увидели Георгия Михайловича в зале, очень обрадовались», — делится Валентина Гринько. Почти четверть века она отработала завскладом базы. А пела всегда. С песней по жизни идет и геометрист газопромыслового управления Общества Мадина Миргалеева. На пенсии у нее открылось второе дыхание, и она пришла в вокальный ансамбль.

«Ростошь» — детище Светланы Кузнецовой, в прошлом инженера базы. «В создании и становлении нашего коллектива помогало руководство Общества. Так появились костюмы, место для репетиций, баянист. Делиться же творчеством мы готовы хоть каждый день», — поясняет она.

На концерте звучали песни о Родине, об Оренбургском крае, казачьи. Зрители — а в зале ДК «Радуга» поселка им. Куйбышева собралось около 300 ветеранов-газодобытчиков — подпевали, заряженные духом патриотизма. Дружно пели и в автобусе по дороге домой.

**Светлана НИКОЛАЕЦ**

# ПУТЕШЕСТВИЕ ИЗ ОРЕНБУРГА В УФУ

**Ученицы черноотрожского «Газпром-класса» приоткрыли дверь в высшую школу.**

Они приняли участие в дне открытых дверей, организованном Уфимским государственным нефтяным техническим университетом (УГНТУ).

В «Газпром-классе» Черноотрожской школы имени В. С. Черномырдина обучаются шесть девушек. В УГНТУ они посетили три факультета (горно-нефтяной, трубопроводного транспорта, технологический) и Институт нефтегазового инжиниринга и цифровых технологий. Преподаватели вуза рассказали о специфике обучения и провели познавательные мастер-классы.

Особенным событием для школьниц стала встреча с Галиной Фефеловой, которая на протяжении двух лет в онлайн-режиме преподает им уроки русского языка по специальной программе для «Газпром-класса».

*Ученицы черноотрожского «Газпром-класса» на экскурсии в УГНТУ*

Также старшеклассницы побывали на экскурсии в музее университета, где примерили на себя костюмы нефтяников, познакомились с историей развития нефтегазовой промышленности Республики Башкортостан.

— Главное, что я узнала во время поездки, — это как готовят молодые кадры для работы в «Газпроме», — отметила Регина Сайтбурханова. — Это было познавательно и вдохновляюще. Я поражена интенсивностью обучения и профессионализмом преподавателей.

Общество «Газпром добыча Оренбург» организует подобные выездные мероприятия для учеников профильных классов в рамках подготовки перспективного кадрового резерва. Цель — расширить знания школьников, мотивировать на успехи в учебе и помочь определиться с направлением для дальнейшего поступления в вуз.

**Ольга ЮРЬЕВА**
**Фото Валерии ХАДЖИМУРАТОВОЙ, старшего специалиста по кадрам администрации Общества**

# ДЕНЬ В ПРОФЕССИИ

*В гостях у транспортников ученики оренбургской школы № 86*

**В рамках проекта «Билет в будущее» была организована серия экскурсий на производственные объекты нашего предприятия.**

Порядка 120 учеников школы № 86 города Оренбурга вместе с классными руководителями и представителями Оренбургского автотранспортного техникума побывали в управлении технологического транспорта и специальной техники (УТТиСТ).

Экскурсантам показали площадки для ремонта и обслуживания транспортных средств, механоремонтный участок, тракторный бокс. Здесь они смогли увидеть, как проводится ремонт автотранспорта и специальной техники, выполняющей разноплановые производственные задачи. Также школьникам продемонстрировали, где и как проводится техобслуживание транспортных средств.

Наряду с экскурсиями специалисты управления провели для ребят уроки по культуре безопасности, акцентируя внимание на вопросах безопасности дорожного движения.

«Билет в будущее» — это федеральный профориентационный проект, направленный на раскрытие талантов и осознанный выбор карьеры. Его цель — подготовка высококвалифицированных и мотивированных специалистов рабочих профессий.

**Алена БОЧКАРЕВА**
**Фото Дарьи КОЛОСОВОЙ, специалиста по кадрам УТТиСТ**

# ПРАВОВОЙ УРОК

**Газодобытчики провели «Разговоры о важном» в «Школе Ясень» села имени 9 Января Оренбургского района.**

Каждый понедельник первым уроком во всех школах страны проходят «Разговоры о важном». А что накануне празднования 30-летия Конституции Российской Федерации может быть важнее, чем история и положения Основного Закона?

Ответственную миссию — рассказать просто о сложном — взяли на себя юрисконсульты Елена Преснякова (управление аварийно-восстановительных работ) и Прохор Косов (управление по эксплуатации зданий и сооружений). На встрече с учениками «Газпром-класса» они обсудили права и обязанности каждого гражданина, а также роль Конституции в жизни государства и общества.

— Ребята, — призналась Елена, — приятно удивили нас с коллегой знаниями основных статей и последних изменений в Основном Законе, четким пониманием его значимости в жизни государства. Впрочем, школьники признали, что некоторые вещи услышали на нашей встрече впервые. Значит, мы провели урок не зря.

> День Конституции РФ ежегодно отмечается 12 декабря. Именно в этот день в 1993 году был принят Основной Закон страны.

**Игнат ЯРИН**
**Фото Виктора БОКЕЕВА**

*Прохор Косов и Елена Преснякова знакомят учеников «Школы Ясень» с Основным Законом государства*

# НА ЗАРЯДКУ СТАНОВИСЬ!

**В Обществе «Газпром добыча Оренбург» провели тренинг, посвященный мерам безопасности во время занятий спортом.**

Не секрет, что путь к отличной физической форме лежит через регулярные тренировки. Как при этом избежать травм и растяжений? Ответ на этот вопрос газодобытчики получили на тренинге, организованном учебно-производственным центром Общества. Проводником в мир безопасного спорта выступила оренбургский специалист по движению Наталья Скопинцева.

— Развивать базовые качества человеческого тела — силу, выносливость, быстроту, гибкость, ловкость — важно не только для физического состояния, но и для мозга, психики, самоощущения. Две главных опасности на этом пути — отсутствие навыков и излишняя самонадеянность, — пояснила Наталья.

*Тренинг объединил более 30 работников структурных подразделений Общества*

Ошибка новичка — брать непосильные нагрузки, ориентируясь на опытных спортсменов. В этой ситуации, по словам тренера, любитель похож на первоклассника, который пытается заняться каллиграфией, едва взяв в руки карандаш. Другая опасность подстерегает профессионалов: со временем они порой пренебрегают разминкой — ошибка, которую не прощают суставы. Об этом на тренинге напомнили трем десяткам работников разных структурных подразделений Общества. А также о том, как уберечь связки, разогреть мышцы, правильно стоять в планке, делать отжимания, следить за дыханием и пульсом.

Самая надежная защита от травм на тренировке — разминка, знакомая еще со школьных уроков физкультуры. Вначале ходьба на месте, наклоны, вращение рук, подъемы стоп. Затем силовая часть: приседания, отжимания, выпады. И, наконец, кардио: приставной шаг в стороны, бег на месте, прыжки с разведением рук и ног.

— Нужно выполнять движения в комфортной амплитуде. На разминке особое внимание — суставам и группам мышц, которые задействованы в том виде спорта, которым предстоит заниматься, — посоветовала тренер.

Учебно-производственный центр Общества в рамках развития культуры безопасности продолжит встречи с уклоном в практику. Они и дальше будут посвящены наиболее распространенным причинам бытового травматизма с учетом сезонности.

**Александр СМОЛИН**
**Фото Михаила ПОТАПОВА**

### ЧУВСТВУЙ РИТМ

Безопасные занятия спортом предполагают внимательное отношение к пульсу. Рассчитать максимально допустимую частоту сердечных сокращений можно по формуле: 220 минус возраст.

# ОБУЧАТЬ ИГРАЮЧИ

**Оренбургские газодобытчики презентовали в министерстве труда и занятости Оренбургской области трансформационную игру «Безопасность как искусство».**

Необычная разработка учебно-производственного центра Общества помогает участникам лучше изучить и запомнить материал по теме культуры безопасности.

— Мы работали над проектом достаточно долго: изучали игрофикацию как инструмент, «обкатывали» на базе учебно-производственного центра, затем испытали ее с участием молодых специалистов нашего предприятия. Сегодня за игровым столом — студенты первого и третьего курсов факультета «Техносферная безопасность» Оренбургского государственного аграрного университета, — рассказала начальник учебно-производственного центра Екатерина Давиденко.

Специально для презентации создатели игры адаптировали задания для участников, напрямую не связанных с процессом газодобычи. Довольно быстро в игру вовлеклись и эксперты-наблюдатели из числа работников профильного министерства и преподавательского состава вуза.

*Участники игры «Безопасность как искусство» увлеченно выполняют задания*

— Такой нестандартный подход к серьезной теме определенно оправдан. Информация, которая представлена на карточках, в формате лекции воспринималась бы намного тяжелее! Я уже вижу, как мы могли бы использовать игру в работе с молодежью. А удержать оренбуржцев после окончания вуза в родном регионе, создать им комфортные условия для труда — одна из наших главных задач на сегодняшний день, — отметила заместитель министра труда и занятости населения Оренбургской области Оксана Мамедова.

**Игнат ЯРИН**
**Фото Евгения РАМЕНСКОГО**

### ЦИФРОВАЯ ГРАМОТНОСТЬ

**Оренбургские газодобытчики провели урок по кибербезопасности для воспитанников подшефного учреждения.**

Работники службы корпоративной защиты Общества Андрей Шадрин и Антон Хаванский рассказали ученикам старших классов оренбургской санаторной школы-интерната № 4 о видах кибератак, методах и ловушках, которые используют злоумышленники в Интернете.

Школьники узнали, как правильно указывать свои персональные данные в глобальной сети, чтобы они не попали в руки преступников, как распознать действия мошенников в мессенджерах и чем опасна социальная инженерия.

— Цифровая грамотность и знания об угрозах и опасностях, которые таятся в Сети, сегодня являются базовыми вещами, о которых необходимо рассказывать детям как можно раньше, — считает Андрей Шадрин.

Лекции данной тематики проводятся в рамках проекта «Развитие культуры безопасности».

**Алена ЛЕБЕДЕВА**

# О ЛЮДЯХ И ЦИФРАХ

**21 ноября свой профессиональный праздник отметили бухгалтеры. О непростой профессии, которая требует предельного сосредоточения, мы пообщались с главным бухгалтером объединенной первичной профсоюзной организации «Газпром добыча Оренбург профсоюз» Ириной Горшковой.**

*— Ирина Анатольевна, давайте начнем разговор с мифа о профессии: «Бухгалтер — это скучная работа, в которой нет места творчеству, вдохновению, интуиции».*

— Это работа, которая требует внимательности и усидчивости. Но если любить свое дело — то это удовольствие! А интуиция для нас, наоборот, очень важна. Сейчас очень много законов, и в поисках трактовок порой находишь полярные мнения разных специалистов. Здесь очень важно на интуитивном уровне понимать, какой из них верный.

*— Какие еще качества необходимы хорошему бухгалтеру?*

— Любовь к людям. Я основную свою бухгалтерскую жизнь проработала в расчетном секторе. Когда дело касается зарплаты — люди с вопросами всегда приходят в бухгалтерию. И в этих ситуациях очень важно относиться к собеседнику с уважением, уделить внимание. Да, многие считают бухгалтеров сухарями, но это совсем не так. Мы любим цифры. И людей тоже!

А еще нужна разумная осторожность. Я всегда все перепроверяю, даже программные расчеты. Бухгалтеру, как и хирургу, ни в коем случае нельзя ошибаться!

*— Что в свое время натолкнуло на мысль получить такую профессию?*

— Сразу после школы я устроилась работать секретарем в региональное отделение Всероссийского общества слепых. И, так получилось, крепко сдружилась с девочками из бухгалтерии. Мне понравилась их работа, настрой, атмосфера в кабинете, и я пошла учиться в Оренбургский учетно-финансовый техникум.

*— А потом пришли работать на предприятие?*

— Да, в следующем году будет ровно 40 лет, как я работаю в Обществе. Тогда, почти четыре десятка лет назад, на балансе у «Оренбурггазпрома» были детские сады. До 1995 года я работала бухгалтером в этой сфере. Потом стала расчетчиком в газопромысловом управлении (ГПУ).

*— Четыре десятилетия! Не было искушения поменять место работы?*

— Даже если бы позвали куда-то, не согласилась бы! За это время я вросла корнями в предприятие, в коллектив. В конце концов наше предприятие сыграло решающую роль в жизни моего родного города. Именно с открытием месторождения начался рост Оренбурга. Город стал расцветать. Маленькой девочкой я застала улицу Чкалова, когда она еще выглядела «по-деревенски»: ни дорог, ни многоэтажных домов. Плюс газодобытчики — мужественные и красивые люди. Мне приятно ощущать свою причастность к такому важному общему делу.

Даже в 1990-х, когда люди просто бежали с производства — мы все перенесли. Тогда человек за месяц мог получить не полную зарплату, а только 20 процентов от нее. Но было чувство ответственности и не было желания предать свое предприятие в тяжелые времена. Мы остались — и, по моему мнению, выиграли! Сегодня «Газпром добыча Оренбург» нам дает и достойную жизнь, и вторую пенсию, и социальные гарантии. Сейчас, как мне кажется, люди счастливы работать здесь.

*— Насколько за эти годы изменилась работа бухгалтера?*

— Со временем поменялось многое. В свое время в ГПУ появилось первое на предприятии машиносчетное бюро. Тогда у нас была огромная ЭВМ, часть расчетов она взяла на себя. Хотя объемы бумажной работы все равно оставались огромными.

Сейчас, можно сказать, от руки мы только подписи ставим. Это облегчает работу и одновременно повышает продуктивность. В свое время мы буквально жили на работе, теперь переработок и задержек стало меньше.

## Бухгалтеру, как и хирургу, ни в коем случае нельзя ошибаться!

А еще мне нравятся молодые специалисты, которые приходят на работу в последние годы. Умные, подготовленные, перспективные. У них отличная база. Им нужно просто объяснить специфику: выплаты, надбавки, свойственные дочернему обществу ПАО «Газпром» особенности, которые не изучишь в вузе. Молодежь сейчас очень умная!

*— А когда на работу пришли вы, кто помогал адаптироваться?*

— Важную роль в моей профессиональной жизни сыграл Андрей Иванович Мандзак, бывший главный бухгалтер ГПУ. Он стал для меня примером ответственного отношения к делу, уверенности в себе, профессионализма. А моим непосредственным наставником была его заместитель Любовь Алексеевна Скрынник. Чудесная, смелая, правильная женщина! Она многому научила меня, а после ее выхода на пенсию я сама стала замом и почти 18 лет проработала в этой должности, до самой пенсии.

*— Много времени вы провели на заслуженном отдыхе?*

— Месяц, не больше. А потом председатель профсоюза Общества Николай Иванович Урюпин пригласил к себе. Согласилась без колебаний. Наверное, когда любишь профессию, перестаешь воспринимать ее как обязанность: для меня бухгалтерия — и работа, и хобби. Может, поэтому дочь пошла по моим стопам, сейчас работает в ГПУ бухгалтером.

*— Совсем недавно профсоюз передал Переволоцкой центральной библиотеке больше 700 книг из фонда оренбургского журналиста Геннадия Баталова. Насколько я знаю, вы имеете непосредственное отношение к подарку...*

— Я была знакома с Геннадием Клавдиевичем большую часть своей жизни. В 1969 году мы заселились в один дом. Именно он постепенно, по одной книге, пристрастил меня к чтению. Подбирал для меня самые интересные произведения под мой возраст. Он был бы рад, зная, что книги из его библиотеки будут читать и дальше.

*— Не могу не спросить про специализированные бухгалтерские приметы.*

— Про общепринятые не слышала. Но есть моя личная: не люблю, когда в счетном ряду сходятся три шестерки. Люблю семерки, у меня даже в табельном номере четыре семерки подряд. Когда я пришла на работу и увидела табель, сразу сказала: это будет самое счастливое мое место работы. Так и оказалось!

### БЛИЦОПРОС

*— Любимый автор?*

— Солженицын. Я очень люблю его книги (практически все, его слог).

*— Любимая музыка?*

— Искренне люблю музыку 70-х! Это хиты — добрые, светлые. Ободзинский и другие исполнители того периода.

*—Любимый фильм?*

— «Женитьба Бальзаминова».

**Александр СМОЛИН**
**Фото Евгения МЕДВЕДЕВА**

# «ТВОРЧЕСКОЕ НАЧАЛО АЛГЕБРОЙ НЕ ИЗМЕРИТЬ»

**В областной библиотеке им. Н. К. Крупской открылась персональная выставка нашего коллеги. Познакомиться с экспозицией можно по 4 декабря, вход свободный. Читателям же «Оренбургского газа», чтобы увидеть работу Григория Алпатова, достаточно открыть номер газеты. Верстая корпоративное издание, он более 20 лет формирует его «лицо».**

## ПОЗНАВАТЕЛЬНАЯ РАБОТА

*— Григорий Николаевич, выставка для вас стала знаковым событием?*

— Конечно, она придала эмоциональный и творческий импульс. На открытие пришли мои коллеги, друзья, студенты, узнав о мероприятии из соцсетей. Поздравили. Было приятно. Благодарю руководителя областной библиотеки Светлану Мячину и специалистов отдела краеведения Айгуль Утевалиеву, Евгению Суздальцеву, которые предложили устроить выставку оформленных мною книг и графических работ. Признателен Геннадию Найданову, известному искусствоведу и подвижнику, за помощь и поддержку. Мы вместе с ним преподавали на кафедре дизайна в Оренбургском государственном университете.

*— Подготовка к выставке была долгой?*

— Около месяца. Подбирали издания, чтобы у посетителей не создалось ощущения, будто ты на книжной ярмарке. Кроме книг, в экспозицию включены календари, иллюстрации к рассказам оренбургских авторов.

*— Что интереснее: несколько месяцев готовить большое издание или каждые две недели выпускать газету?*

— Каждая работа по-своему интересна. Многое зависит от материала. Если тема неизведанная, приходится вникать. Верстая книги, я немало узнал из истории Оренбурга, о говорах уральских казаков, русском авангарде, ветеранах Общества... Газета знакомит с особенностями производства, работы ТЭК.

## ГАЗЕТНОЙ СТРОКОЙ

*— Помните свой первый номер газеты «Оренбургский газ»?*

— Тогда она еще называлась «За оренбургский газ». Редактором была Лидия Александровна Притворова (она возглавляла газету дольше всех, без малого 30 лет. — Ред.). В начале нулевых 16-страничный полноцвет выходил нерегулярно. Освещался широкий круг тем, в том числе и не связанных с предприятием. Потом концепция корпоративного издания изменилась. Стал выходить еженедельно четырехполосник. Изменились «шапка» и дизайн. Когда в «Газпроме» утвердили фирменный стиль для корпоративных СМИ, стало и проще, и сложнее. Нам указали путь, по которому следует двигаться, и одновременно установили рамки.

*— Как в таких условиях газете выделяться на фоне других?*

— За счет увлекательного содержания, ярких иллюстраций, введения интересных рубрик. Дизайнерски газета может выделиться, если поработать с пространством полосы (например, выравнивая текстовые блоки по горизонтали или вертикали), использовать инфографику, подверстки, выносные элементы. Когда есть гармоничная структура, глазу комфортнее.

*— Какие еще серьезные перемены, кроме внедрения фирменного стиля, пережила газета?*

— Переход с формата А3 на А4. Полосы стали в два раза меньше, а информации на них размещаем больше.

## ВЗГЛЯД В БУДУЩЕЕ

*— Вы застали период, когда газеты, книги набирали вручную?*

— Лет десять успел «повариться» в технологии печати, которую Иоганн Гутенберг изобрел еще в 1450-х годах, и которая была актуальна вплоть до конца 1980-х годов. Когда на смену горячему набору пришел компьютер, поначалу было сложно: ни тебе цифровых шрифтов, ни программ нормальных. Приходилось разбираться методом проб и ошибок. Но потом компьютерные технологии стали помощниками.

*— А набирающие популярность нейросети не убьют творческое начало окончательно, оставив без работы дизайнеров, художников?*

— Вряд ли. Понятно, что они изменят жизнь. В свое время и к компьютерам многие относились скептически, как к дорогой и не слишком нужной игрушке. Не думаю, что нейросети полностью заменят человека, ведь творческое начало алгеброй не измерить. Все-таки направление будут задавать дизайнеры, а машины возьмут на себя рутинную часть работы.

## КРАСОТА ВО ВСЕМ, ЧТО ВИДИШЬ

*— Вас как художника-графика по образованию и по духу не напрягает визуальный шум в городе?*

— В последнее время отмечаю на улицах интересные решения в плане оформления. Видимо, в ОГУ не зря работает кафедра дизайна. К сожалению, многие выпускники уезжают из Оренбурга.

Расстраивает, что при оформлении баннеров, недавно установленных памятников используют один-два популярных шрифта. Их палитра с внедрением компьютерных технологий расширилась неимоверно, но дизайнеры не пользуются шрифтовым счастьем.

Еще задевает, что в кинематографе хромает шрифтовое сопровождение в модных сейчас исторических реконструкциях. Воссоздавая Петровскую, Екатерининскую эпоху, да и недавние советские годы, авторы мало внимания уделяют шрифтам, правдоподобно отражающим время. С костюмами все более или менее, а тут катастрофа. Просто у нас в Московском полиграфическом институте была хорошая подготовка по истории книги и шрифтов. И специалистов, разбирающихся в этих вопросах, в стране немало, но к ним почему-то за консультациями не обращаются. А ведь типографика может стать дополнительным инструментом по созданию нужной атмосферы.

*— Один из героев фильма «Москва слезам не верит» утверждал: «Со временем телевидение перевернет жизнь всего человечества. Ничего не будет: ни кино, ни театра, ни книг, ни газет». Вы согласны?*

— Но ведь не случилось же...

*— А электронные книги победят бумажные?*

— Грешен, читаю электронные и слушаю аудиокниги. Но в душе остаюсь «полиграфом»: мне важно подержать издание в руках, почувствовать запах краски, фактуру бумаги. Думаю, печатные книги останутся, но будут более дорогими, штучными, как сейчас рукописные. А ценность электронных книг — в их доступности и в том, что они позволяют прикоснуться к редким изданиям, которые не каждому выдадут из книгохранилища. Важно, чтобы новые технологии не вытесняли прежние, а дополняли.

*На открытии выставки в областной библиотеке им. Н. К. Крупской*

**Наталья АНИСИМОВА**
**Фото Михаила ПОТАПОВА и Ольги КУДА**

# УСПЕШНЫЕ ПРАКТИКИ

**Оренбургские газодобытчики приняли участие в I региональном инженерном форуме «Технологии Урала».**

Организаторами мероприятия выступили министерство экономического развития, инвестиций, туризма и внешних связей, а также министерство промышленности и энергетики Оренбургской области.

Цели форума — рассмотрение актуальных вопросов формирования эффективной инженерной и инжиниринговой деятельности на предприятиях, выстраивания системы кадрового обеспечения служб ИТР, развития профессиональной кооперации.

Начальник отдела кадров и трудовых отношений администрации Общества «Газпром добыча Оренбург» Александра Антипова выступила на пленарном заседании «Инженеры будущего». Она рассказала о практике стимулирования эффективного инженерного труда на предприятии.

*Александра Антипова рассказывает о кадровой политике предприятия*

Александра Александровна отметила, что «в современном мире стратегическое развитие является одним из основных факторов долговременного успеха. В Обществе утверждена Стратегия развития до 2050 года. Основа успешности предприятия — это человеческие ресурсы».

В Обществе для улучшения работы с персоналом реализуется программа взаимодействия с учебными заведениями. Подготовку кадров оренбургские газодобытчики начинают со школьной скамьи. Предприятие открыло в трех сельских школах Оренбуржья «Газпром-классы», в которых ученики получают углубленные знания по профильным предметам, необходимым для поступления в вузы, опорные для ПАО «Газпром». В ссузах и вузах созданы «Газпром-группы». Студенты, прошедшие отбор, могут рассчитывать в ходе обучения на кураторскую поддержку со стороны работников предприятия, помощь в выборе и написании курсовых и аттестационных работ, а также получают возможность прохождения производственных практик. Сами газодобытчики постоянно повышают квалификацию, расширяют горизонты знаний и умений за счет получения смежных профессий, обучения на курсах, посвященных актуальным для развития производства вопросам. Также в Обществе большое внимание уделяется мотивированию на самообразование. Для успешной кадровой политики важен процесс непрерывного профессионального обучения в течение всей жизни, вплоть до выхода на заслуженный отдых.

**Наталья НИКОЛАЕВА**
**Фото Евгения МЕДВЕДЕВА**

ЭКОЛОГИЯ

# В ЕДИНОМ ПОРЫВЕ

**ООО «Газпром добыча Оренбург» связывает плодотворное сотрудничество с Оренбургским региональным отделением Русского географического общества (РГО).**

В этом году газодобытчики присоединились к природоохранному проекту «Родники Русского географического общества». Один источник, который они помогли восстановить, расположен в Александровском районе у села Ждановка. С приветствием к местным жителям на открытии Федоровского родника обратился заместитель генерального директора Общества Александр Пятаев.

Подарком жителям Беляевского района стал возрожденный Второй Тузлуккольский родник. В торжественной церемонии приняла участие начальник отдела охраны окружающей среды администрации Общества Татьяна Лебедянцева.

Инженер-проектировщик инженерно-технического центра (ИТЦ) Владислав Ковалев подготовил проект двух беседок. Сотрудники химико-аналитической лаборатории газопромыслового управления определили состав воды в родниках. Работники управления технологического транспорта и специальной техники доставили беседки на место, а их коллеги из управления аварийно-восстановительных работ помогли с установкой малых архитектурных форм и благоустройством

*Благоустройство Второго Тузлуккольского родника*

территорий, прилегающих к источникам. Курировал работы главный инженер ИТЦ Сергей Филимонов.

Ирина Филимонова, заместитель исполнительного директора Оренбургского регионального отделения Русского географического общества, поблагодарила газодобытчиков и лично генерального директора Общества Олега Николаева за помощь в успешной реализации проекта.

**Алена ЛЕБЕДЕВА**
**Фото предоставлено Оренбургским отделением РГО**

ВНИМАНИЕ: КОНКУРС!

## ПРАЗДНИК БЕЗ ТРАВМ И ОГОРЧЕНИЙ

**Друзья, до 2024 года чуть больше месяца. Подготовимся творчески?**

Редакция газеты объявляет конкурс детского рисунка «Новый год: праздник без травм и огорчений». К участию приглашаются юные художники до 18 лет — дети и внуки работников ООО «Газпром добыча Оренбург».

Задание — рассказать в рисунке о подготовке к Новому году, украшении елки, дома, двора, сервировке праздничного стола, любимых зимних развлечениях с акцентом на безопасность. Приветствуются плакаты-предостережения на новогоднюю тематику.

Итоги конкурса будут подводиться среди участников: 5–7, 8–10, 11–13, 14–18 лет. Авторов лучших работ ждут призы.

Работы принимаются до 15 декабря 2023 года по адресу: г. Оренбург, ул. Чкалова, 1/2 (служба по связям с общественностью и СМИ, 3-й этаж) или в электронном виде на почту info_gdo@mail.ru. Телефон для уточнений (3532) 73-00-83.

Техника и материалы для рисования — по усмотрению авторов. Формат не более А4. Обязательно укажите на обороте рисунка или в тексте письма следующие сведения: имя и фамилию юного художника, его возраст, название работы, имя и фамилию, место работы и должность работника предприятия, которому конкурсант приходится близким родственником, а также телефон взрослого для обратной связи.

# «У МЕНЯ С ЛЮДЬМИ ВСЕГДА НАХОДИЛСЯ КОНТАКТ…»

**Так рассказывал Владимир Иванович Гаврилийченко о периоде, когда ему в качестве председателя профсоюзного комитета объединения «Оренбурггаздобыча» довелось решать социально-бытовые проблемы коллектива. И пояснял: «Потому что отношусь к ним как к себе. Приходилось бороться за справедливость: по блату — поменьше, по труду побольше». Он был прямым, обстоятельным, справедливым — таким и запомнится соратникам, коллегам, друзьям, всем, кому помогал добрым словом и делом, кому был дорог. Владимира Ивановича не стало 14 ноября.**

*Владимир Гаврилийченко на открытии памятника Рему Вяхиреву*

В Оренбург семья Гаврилийченко переехала в 1973 году из города Дзержинска — одного из крупнейших в СССР центров химической промышленности. Владимир Иванович с супругой Валентиной Семеновной на тот момент были опытными химиками, отработавшими по восемь лет в научно-исследовательском химико-технологическом институте. По сути в коллективе Дедуровского газопромыслового управления (ГПУ) они стали первыми специалистами в этой области. Начальник ГПУ Рем Вяхирев встретил тепло и доброжелательно. Сказал, знакомя Гаврилийченко с главным инженером Виктором Дмитриевичем Щугоревым: «В наших рядах появились химики».

Владимир был принят на работу старшим инженером лаборатории коррозии, Валентина возглавила научно-исследовательскую лабораторию аналитического контроля.

Вскоре Владимира Ивановича назначили заместителем начальника цеха научно-исследовательских и производственных работ, а затем избрали председателем профсоюзного комитета — это было партийное поручение. У председателя всегда народ: одним с жильем надо помочь, другим с садиком для ребенка, кому-то с путевкой в детский лагерь или в санаторий. И с жалобами приходилось разбираться. Каждую проблему нужно было решить, прямо и честно ответить на вопросы, которых возникало немало.

В 1983 году Владимира Ивановича назначили заместителем директора ПО «Оренбургаздобыча» по кадрам и быту, а спустя пять лет он отправился в горячий Афганистан. Там пускали и эксплуатировали газовые скважины, строили газосборные пункты, заводы по очистке, обучали местное население. Вторая его служебная командировка в исламскую республику проходила в начале 90-х годов прошлого века.

Далее Владимир Гаврилийченко работал на руководящих должностях в управлении по эксплуатации соединительных продуктопроводов. В 2002 году вышел на заслуженный отдых.

Владимир Иванович был удостоен ордена «Знак Почета». Он — человек из плеяды первых специалистов, которые внесли большой вклад в становление газодобычи в Оренбуржье, тружеников, которыми двигали истинный патриотизм, стопроцентная отдача и вдохновение.

**Мария ГОЛУБЕВА**
**Фото Евгения БУЛГАКОВА**

# ЛЕГЕНДАРНАЯ ЛИЧНОСТЬ

**29 ноября исполнится 105 лет со дня рождения Ильи Абрамовича Шпильмана. Он в свое время спрогнозировал наличие крупного Оренбургского вала длиной до 100 км с газоконденсатной залежью на всем его протяжении.**

За открытие Оренбургского НГКМ Шпильман был удостоен Ленинской премии. В музее истории и трудовой славы ООО «Газпром добыча Оренбург» хранятся копии удостоверений лауреата государственной премии СССР, правительственная телеграмма с поздравлениями, другие документы, монография и научная статья Ильи Шпильмана о газоносности Оренбуржья.

Подробно и по-доброму об Илье Абрамовиче рассказывала его внучка Екатерина Кузьмина, которая работала на нашем предприятии в планово-экономическом отделе. Оказывается, в юности человек, который всю свою жизнь посвятил поиску и разведке полезных ископаемых, мечтал стать астрономом. Но за компанию поступил в московскую «керосинку». Собирался искать золото, а попал в группу поиска и разведки месторождений нефти и газа. И ни разу не пожалел об этом повороте судьбы.

Во время учебы в Московском нефтяном институте (ныне РГУ нефти и газа) на Шпильмана неизгладимое впечатление произвели лекции основоположника советской нефтяной геологии академика Ивана Михайловича Губкина. Защитив диплом в июне 1941 года, Илья с женой Ниной уехал работать в трест «Востоксибнефтегеология». А в январе следующего года молодой геолог ушел на фронт. Был награжден орденами Отечественной войны I и II степени. Демобилизован в 1946 году.

*Илья Шпильман с коллегами Анатолием Михайленко, Юрием Гличевым и Семеном Черепахиным. 1966 год*

После окончания войны Илья Абрамович и Нина Андреевна работали в Татарской АССР, затем в Оренбуржье. Геолого-разведочные работы с участием большого коллектива геологов, геофизиков и буровиков при помощи специалистов ведущих научных институтов были развернуты на всей территории области. К 1960 году были открыты 13 новых месторождений, созданы нефтедобывающие предприятия в Бузулуке и Сорочинске, спустя шесть лет был получен первый фонтан оренбургского газа.

Предположения Шпильмана об уникальных запасах углеводородов в Оренбуржье получили поддержку на высшем уровне. Пробуренные в короткий срок 17 скважин подтвердили размеры ожидаемого месторождения. А вот подсчитанные Ильей Абрамовичем запасы газа подвергались сомнению. Но и они со временем подтвердились.

В возрасте 63 лет он ушел в научно-исследовательский институт «ВолгоУралНИПИгаз», в котором продолжал трудиться вплоть до 85 лет.

Наследие Шпильмана — это не только открытые месторождения, опубликованные научные труды, но и династия геологов: сыновья и внуки связали свою жизнь с наукой о строении Земли, ее происхождении и развитии.

**Валерия НИКОНОВА**
**Фото из архива**

# МЕТКОСТЬ И СКОРОСТЬ

*Соревнования по настольному теннису завершили спартакиаду работников Общества*

**Оренбургские газодобытчики сыграли турнир по настольному теннису в рамках спартакиады работников ООО «Газпром добыча Оренбург».**

В общекомандном зачете победу одержала команда газопромыслового управления, второе место — у соперников из управления технологического транспорта и специальной техники, бронза — в копилке управления аварийно-восстановительных работ (УАВР).

Молодые сотрудники выступили в личном зачете. Лучший результат среди мужчин показал Андрей Герасев (управление материально-технического снабжения и комплектации), золото среди девушек завоевала Динара Гараева (УАВР).

**Валерия НИКОНОВА**
**Фото Василия НИКИФОРОВА**

# ШАХМАТНЫЙ ТУРНИР

**Поединки участников спартакиады среди руководителей структурных подразделений Общества проводились без выбывания и исключая встречи несопоставимых по силе соперников.**

— Я начинал играть в шахматы в школе, участвовал в городских соревнованиях. Сейчас выступаю на спартакиаде. Эта игра хорошо развивает память, мышление, навыки принятия нестандартных решений, — заметил начальник службы диагностики оборудования и сооружений инженерно-технического центра Евгений Чеглаков, бронзовый призер турнира.

Серебро завоевал заместитель начальника производственного отдела по эксплуатации дожимных компрессорных станций газопромыслового управления Алексей Ламбин. Победил начальник спортивно-оздоровительного комплекса «Факел» Денис Федорук, выступавший за управление по эксплуатации зданий и сооружений.

**Игнат ЯРИН**
**Фото Евгения РАМЕНСКОГО**

*В поисках удачных ходов*

ВОЛЕЙБОЛ

# ЗОЛОТОЙ НАСТРОЙ

**Очередную награду в свою копилку добавили ветераны Общества, выиграв в международном турнире по волейболу.**

В Кубке Оренбургской области среди ветеранов приняли участие команды из Оренбуржья, Удмуртии, республик Башкортостан и Казахстан.

Честь предприятия «Газпром добыча Оренбург» отстаивали спортсмены в возрастной категории «60 лет и старше».

*Команда газодобытчиков в процессе тренировки*

— Мы рады участвовать в соревнованиях такого уровня. Проверили свою подготовку, убедились, что находимся в форме. Этому способствуют регулярные тренировки, которые три раза в неделю мы проводим на базе Дворца «Газовик». Руководство Общества нас поддерживает, — отметил капитан команды газодобытчиков Александр Загребин. — На предприятии немало молодых работников, увлеченных волейболом. Они учатся у нас технике, мы стараемся от них не отставать.

**Ольга ЮРЬЕВА**
**Фото Михаила ПОТАПОВА**

Сайт и социальные сети
ООО «Газпром добыча Оренбург».
Подписывайтесь!

12+. Корпоративная газета «Оренбургский газ». Учредитель и издатель — ООО «Газпром добыча Оренбург». 460058, г. Оренбург, ул. Чкалова, 1/2. Газета зарегистрирована в Управлении Федеральной службы по надзору в сфере связи и массовых коммуникаций по Оренбургской области. Свидетельство ПИ № ТУ 56-00091 от 04.06.2009. Номер отпечатан офсетным способом в ИПК «Газпресс» ООО «СервисЭнергоГаз». 460038, г. Оренбург, пр-т Дзержинского, 2/3, каб. 21. Регистрационный номер 11. Объем 1,5 п. л. Тираж 3 500 экз. Заказ 460. Сдано в печать: по графику — 22.11.2023 в 17:00; фактически — 22.11.2023 в 17:00. Адрес редакции: 460058, г. Оренбург, ул. Чкалова, 1/2. Тел. 73-00-83, факс 47-52-97. E-mail: gazeta@gdo.gazprom.ru. Газета распространяется только на предприятиях ООО «Газпром добыча Оренбург». Бесплатно. Электронная версия газеты размещена на веб-сайте ООО «Газпром добыча Оренбург» www.orenburg-dobycha.gazprom.ru. Корректура — Н. А. АЛПАТОВА, А. Н. ВОЛОВОД. Верстка — Г. Н. АЛПАТОВ. Главный редактор Н. Н. АНИСИМОВА.