ГАЗПРОМ ДОБЫЧА ОРЕНБУРГ 55 ЛЕТ 1968–2023

ОРЕНБУРГСКИЙ ГАЗ

№ 9 (1992). 12 мая 2023 г. | Корпоративная газета ООО «Газпром добыча Оренбург»

В ПАМЯТИ НАРОДНОЙ

В Оренбурге на площади перед Дворцом культуры и спорта «Газовик» праздничная атмосфера

78-ю годовщину Великой Победы работники ООО «Газпром добыча Оренбург» отметили вместе с жителями Оренбурга и трех районов области.

В преддверии 9 Мая молодежь Общества, продолжая добрую традицию, навестила фронтовиков, тружеников тыла и детей войны, которые прежде работали на предприятии, внесли большой вклад в становление и развитие нефтегазовой отрасли региона. Старшее поколение радушно встречало гостей.

К празднованию Дня Победы газодобытчики подготовили большую программу. Акцент был сделан на подрастающее поколение, которое должно помнить историю своей страны, знать, какой ценой досталась Победа.

Другие материалы о мероприятиях в честь 9 Мая и зарисовки о героях Великой Отечественной войны:
>>> стр. 4–7

ЧИТАЙТЕ В НОМЕРЕ:

ТРАЕКТОРИЯ ВОЗМОЖНОСТЕЙ
стр. 3

ВНЕ РАМОК
стр. 8

НЕСКУЧНЫЕ УРОКИ
стр. 10

СВЯЗЬ ПОКОЛЕНИЙ
стр. 11

ВОСТОЧНЫЕ ПЕРСПЕКТИВЫ

На Ирекском участке недр в Саракташском районе продолжается бурение поисково-оценочной скважины № 1 Восточно-Ирекской.

К строительству скважины наше Общество приступило в декабре 2022 года. Главная цель — открытие газового месторождения в нижнепермских флишоидах Предуральского краевого прогиба.

На сегодняшний день фактический забой составляет 1800 метров, а до конца года планируется достичь проектной глубины в 4000 метров. В процессе бурения скважины № 1 Восточно-Ирекской периодически отмечают повышенные газопоказания, что может свидетельствовать о наличии газонасыщенных пластов в толще флишоидов.

В дальнейшем, после достижения проектной глубины и спуска эксплуатационной колонны, на основании данных геофизических и геолого-технологических исследований планируется провести испытания перспективных объектов, которые завершатся в следующем году. Именно тогда, после окончания полного цикла строительства и испытания скважины, можно будет уверенно судить об открытии месторождения.

Ярослав РОДИН
Фото Мирона КОРЖОВА

ВЫСОКО ЛЕТИМ, ДАЛЕКО ГЛЯДИМ

Специалисты управления по эксплуатации соединительных продуктопроводов выполнили плановое вертолетное патрулирование объектов транспорта сырья и продукции.

Маршрут пролегал вдоль трасс конденсатопровода Оренбург — Салават — Уфа, продуктопровода ШФЛУ Оренбург — Шкапово — Туймазы, этанопровода Оренбург — Казань, Западного коридора трубопроводов.

Целью осмотра с высоты птичьего полета было выявление возможных нарушений охранных зон производственных объектов, наличия посторонней техники и бригад, на работу которых не выданы разрешения. Кроме того, после окончания паводка важно было оценить состояние вдольтрассовых проездов и подъездов, переходов трубопроводов через водные преграды, понять, везде ли уровень рек вернулся к среднегодовым нормам.

Итог воздушного патрулирования: без замечаний.

Валерия НИКОНОВА
Фото Максима ГОРОДЕЦКОГО

НОВОСТИ ПАО «ГАЗПРОМ»

НОВЫЙ ПЛАН

ПАО «Газпром» и Оренбургская область подписали актуализированную программу развития газоснабжения и газификации региона на 2021–2025 годы.

Пятилетняя программа была утверждена в 2020 году. Вместе с тем в регионе сформировалась потребность в реконструкции и сооружении дополнительной газовой инфраструктуры.

Так, в обновленный документ включены строительство газопровода-отвода и газораспределительной станции (ГРС) «Дедуровка» в Оренбургском районе, техническое перевооружение 5 ГРС — в Оренбургском, Тоцком районах, городах Орске и Бузулуке, а также строительство двух АГНКС и подводящих газопроводов к ним — в поселке Холодные Ключи и городе Бузулуке.

В общей сложности актуализированная программа предусматривает техническое перевооружение и реконструкцию 17 ГРС. Это позволит подключить новых потребителей и обеспечит возможность увеличения объемов газопотребления действующих.

В свою очередь, регион продолжит оказывать меры социальной поддержки гражданам при подключении домовладений к газовым сетям.

Управление информации ПАО «Газпром»

«РАБОЧИЙ ГОДА» — ГАЗОДОБЫТЧИК!

В Оренбурге подвели итоги конкурса «Человек года — 2022». В числе победителей — оператор по добыче нефти и газа газопромыслового управления ООО «Газпром добыча Оренбург» Юрий Терентьев.

Награду газодобытчику вручили глава Оренбурга Сергей Салмин и заместитель председателя Оренбургского городского совета Игорь Абдульманов

В этом году в городском конкурсе — 38 победителей в 19 номинациях. Среди них — педагоги, медики, рабочие, предприниматели, инженеры, спортсмены и представители других сфер, достигшие высоких успехов в профессиональной деятельности. Представитель Общества Юрий Терентьев одержал победу в номинации «Лучший рабочий Южного округа».

Юрий Николаевич — один из самых опытных и квалифицированных специалистов цеха по добыче нефти, газа и конденсата. 34 года он трудится на предприятии, куда пришел работать сразу после прохождения срочной службы в армии.

— С работой в Обществе «Газпром добыча Оренбург» связана большая часть моей жизни. Для меня стало честью представлять его на городском конкурсе, а победить в нем — неожиданно и очень приятно, — признался Юрий Терентьев.

Он не раз принимал участие в работах, требующих высокой квалификации, в реализации программ фиксированного пробега и проведении планово-предупредительных ремонтов на объектах Общества. За время работы получил смежную профессию стропальщика, активно занимается наставничеством: подготовил не одно поколение операторов по добыче нефти и газа.

Торжественная церемония вручения муниципального знака «Человек года» состоялась в Оренбургском областном драматическом театре им. М. Горького. Портреты победителей весь предстоящий год будут украшать городскую Доску почета, расположенную в сквере Четвертого апреля.

— Победители трудятся в разных сферах. Их объединяет одно: они — пример для своих семей, коллективов, молодого поколения оренбуржцев. Наш город славен в первую очередь людьми! — подчеркнул глава областного центра Сергей Салмин.

Александр СМОЛИН
Фото Максима СВОБОДИНА

СОТРУДНИЧЕСТВО

ТРАЕКТОРИЯ ВОЗМОЖНОСТЕЙ

Общество «Газпром добыча Оренбург» и Оренбургский автотранспортный колледж имени заслуженного учителя РФ В. Н. Бевзюка заключили договор о сотрудничестве.

Автотранспортный колледж – крупнейшее в регионе учреждение среднего профессионального образования с почти вековой историей. В нем учатся свыше 3 700 студентов, более 700 из них в этом году получат дипломы и вольются в профессиональную среду.

Генеральный директор ООО «Газпром добыча Оренбург» Олег Николаев, начальник отдела кадров и трудовых отношений Александра Антипова и председатель совета молодых ученых и специалистов Общества Виктория Матвеева рассказали студентам о деятельности и стратегии развития предприятия, перспективах трудоустройства, возможностях карьерного роста и поддержке молодых газодобытчиков. На встрече было объявлено о вхождении образовательного учреждения в проект Общества по созданию «Газпром-группы». Олег Николаев и директор колледжа Виктор Бевзюк подписали договор о сотрудничестве в области образования и науки, реализации совместных образовательных программ.

Как подчеркнул Олег Александрович, цель взаимодействия предприятия и колледжа – профессиональная ориентация по направлениям, которые востребованы в Обществе «Газпром добыча Оренбург» и на других предприятиях Группы «Газпром», действующих в регионе.

Заместитель министра образования Оренбургской области Вячеслав Коваленко высоко оценил инициативу газодобытчиков. Он отметил: «Сотрудничество предприятия и образовательных учреждений дает возможность студентам получить серьезную практику с участием опытных наставников и повысить качество подготовки специалистов. Образовательная отрасль заинтересована в формировании таких тандемов, которые помогут обучающимся найти себя в жизни».

Ольга КОНСТАНТИНОВА
Фото Максима ПЯТАЕВА

Многие студенты решили заполнить анкету кандидата в «Газпром-группу»

Александр Хадыкин, студент:
— Моя будущая специальность — техническое обслуживание и ремонт двигателей, систем и агрегатов. Хотел бы связать свою жизнь с профессией автомеханика. Меня заинтересовала перспектива войти в «Газпром-группу» и участвовать в конкурсе предприятия «Формула успеха».

Никита Берников, студент:
— Учусь на автомеханика. После окончания колледжа планировал устроиться в автосервис. На встрече с представителями ООО «Газпром добыча Оренбург» нам рассказали о возможности получить хорошую квалификацию и в дальнейшем работу на крупном предприятии. Это лучшая перспектива. Буду заполнять анкету кандидата в «Газпром-группу».

НАСТРОЕНЫ ЗВУЧАТЬ!

С таким эмоциональным зарядом готовятся к финалу «Факела» представители команды «Газпром добыча Оренбург».

Номер «Сын Человеческий» в исполнении театра «Щелкунчик»

В прошлом году областной центр в третий раз стал площадкой зонального тура корпоративного фестиваля самодеятельных творческих коллективов и исполнителей дочерних обществ и организаций ПАО «Газпром». Выступления артистов из степной столицы не оставили жюри равнодушными: путевку в финальный тур получили многие.

Среди них – театр музыки и танца «Щелкунчик», эстрадно-цирковой театр «Иллюзион», инструментальный ансамбль «Счастливый случай», вокальный дуэт «Отрада» и солистка Анастасия Меденюк, обладательница уникального голоса, который уже оценили по достоинству на многих концертных площадках России.

– Оренбург стоял у истоков «Факела». В 2004 году здесь состоялся первый зональный тур фестиваля. И с тех пор наше Общество с «Факелом» не расстается. Мы с коллегами обязательно вас поддержим, и я уверен: наши артисты сделают все возможное, чтобы Оренбург не просто звучал – чтобы он гремел на фестивале! – обратился к участникам творческой делегации предприятия генеральный директор ООО «Газпром добыча Оренбург» Олег Николаев во время «контрольного прогона».

Его артисты провели накануне череды праздничных мероприятий, посвященных Дню Победы. У каждого на ближайшие дни были запланированы выступления на разных площадках, но все артисты пообещали сберечь частицу творческого огня для предстоящего выступления на «Факеле». Ведь финала корпоративного фестиваля они, как и единомышленники со всей страны, ждали четыре года!

ПРАЗДНИК

ДОБРЫЕ ТРАДИЦИИ

Колонна участников автопробега въезжает на площадь перед желтинским Домом культуры

Канун главного праздника в стране оренбургские газодобытчики впервые провели вместе с жителями Саракташского района.

РАСШИРЯЯ ГЕОГРАФИЮ

6 мая на родине оренбургского пухового платка, в селе Желтом, они почтили память сельчан, которые не вернулись с поля боя. Наше предприятие, для которого Саракташский район стал новой территорией присутствия, помогло с капитальным ремонтом мемориала героям Великой Отечественной войны.

По улицам села проехали мотоциклы тех времен, армейский «Виллис», военный полноприводный ГАЗ-67, грузовик ЗИС-5 с пушкой, тяжелая самоходно-артиллерийская установка ИСУ-152, восстановленные газодобытчиками. Была развернута выставка экспонатов, предоставленных поисковиками из числа работников Общества. Все желающие могли попробовать кашу из полевой кухни.

Военный комиссар Оренбургской области, полковник Дмитрий Килеев отметил, что восстановление памятников и проведение патриотических мероприятий укрепляет связь поколений, не дает забыть о подвиге предков. Глава Саракташского района Анатолий Тарасов выразил благодарность коллективу предприятия за помощь в реконструкции памятника.

6 мая праздничные мероприятия состоялись в Саракташе. Работники Общества возложили цветы к «Мемориалу боевой и трудовой славы», организовали автопробег раритетной техники, работу выставки оружия и предметов военного быта.

ДАНЬ УВАЖЕНИЯ

Предприятие пригласило на праздник жителей и гостей областного центра 7 мая. Главные события развернулись на площади Дворца культуры и спорта «Газовик».

Торжество стартовало с прибытия военной техники, которая проехала по улицам города от железнодорожного вокзала. На площади были представлены легендарный советский танк Т-34, установка ИСУ-152, боевая машина реактивной артиллерии «катюша».

– Мы проводим подобные мероприятия для жителей Оренбуржья, для наших ветеранов. Это дань памяти и уважения людям, которые защищали нашу страну и подарили нам будущее. Так же, как наращиваем минерально-сырьевую базу в газодобыче, каждый год мы увеличиваем и зрелищную составляющую праздника, — подчеркнул генеральный директор Общества Олег Николаев.

С приветствием к оренбуржцам обратился вице-губернатор – заместитель председателя правительства Оренбургской области Дмитрий Кулагин:

– От имени губернатора я поздравляю с Днем Победы! Мы склоняем головы перед памятью тех, кто подарил нам возможность жить под мирным небом. Я благодарю руководство и коллектив «Газпром добыча Оренбург» за праздник, поддержку, которую они оказывают участникам специальной военной операции.

Всех присутствующих со сцены поздравил особый гость

Юные жители Саракташа с интересом изучают военную технику

>>> стр. 5

стр. 4 <<<

Вальс Победы исполняют Олег Николаев с супругой Ольгой, а также работники предприятия

мероприятия – кавалер ордена Ленина, ветеран ООО «Газпром добыча Оренбург» Хабибулла Ахметович Байтеев. Он участвовал в освобождении Киева, Праги, взятии Берлина. Проявил исключительное мужество при наведении переправы через реку Одер. Был водителем маршала Конева. Потом многие годы работал водителем и механиком на автотранспортном предприятии «Оренбурггазпрома».

– Победа далась нам потом и кровью. Всем здоровья и мирной жизни, – пожелал ветеран.

Торжественным маршем по площади прошла рота почетного караула, состоялся плац-концерт военного духового оркестра, группа рукопашного боя провела показательное выступление. Праздник продолжился концертной программой творческих коллективов Дворца «Газовик».

НОВОЕ ЗНАКОВОЕ МЕСТО

Оренбургские газодобытчики отдали дань памяти и уважения героям Великой Отечественной войны и в Переволоцком районе.

8 мая в селе Сенном открыли обновленный памятник участникам войны. На постаменте – фигура солдата в плащ-палатке, на мемориальных досках – фамилии бойцов, отдавших жизни за Родину. Реставрация мемориала проведена благодаря поддержке некоммерческого партнерства «Газпром в Оренбуржье».

– Памятник установили полвека назад, а теперь он обрел новый облик. Это очень трогательно, — говорит Сергей Маликов, коренной житель села, ветеран боевых действий в Афганистане. – Спасибо газодобытчикам за праздник: важно, чтобы дети знали, за что сражались их прадеды.

Из Сенного колонна техники отправилась в райцентр Переволоцкий, где присоединилась к автопробегу «Вахта памяти, сыны Великой Победы».

– Такие мероприятия позволяют молодежи ощутить силу и мощь Российской армии. Все идеи, которые продвигает Общество «Газпром добыча Оренбург», находят отклик в наших сердцах, – отметил глава Переволоцкого района Геннадий Щербаков.

ДОЛГОЖДАННЫЙ ПОДАРОК

С особым трепетом газодобытчики поздравили с Днем Победы Хабибуллу Ахметовича Байтеева.

Колонна военной техники 9 мая остановилась у дома ветерана. Для соседей работала полевая кухня, исполнялись песни военных лет.

– С великим волнением я поздравляю всех с праздником Великой Победы, которая досталась нам очень и очень трудно. Особенно хочу поздравить тружеников тыла – мы победили именно благодаря крепкому тылу. С Днем Победы вас, товарищи, и здоровья всем! – обратился к участникам домашнего праздника Хабибулла Байтеев.

– Дядя Гриша (как называют 97-летнего ветерана соседи. – Ред.) — друг моего папы, я знаю его много лет. Он всегда открытый, доброжелательный, увлеченный своим делом. Прекрасный пример для всех! – призналась Раиля Асгатовна.

Поздравить Хабибуллу Ахметовича с годовщиной Великой Победы приехали генеральный директор Общества Олег Николаев и глава Оренбурга Сергей Салмин, а также многие работники предприятия.

Главный подарок к празднику – туристический жилой прицеп, о котором давно мечтал ветеран. Теперь он сможет отправиться в путешествие большой семьей с внуками и правнуками.

– Уже в следующие выходные поедем проведать родню, как давно хотел дедушка, – говорит внук Антон. – Приятно, что на предприятии его помнят и поддерживают. Дедушка для меня — образец мужчины, сильный, все знающий и все умеющий!

Материалы на 4–5 страницах подготовили Игнат ЯРИН, Ольга КОНСТАНТИНОВА, Людмила ЛОКТИОНОВА Фото Максима ПЯТАЕВА, Евгения МЕДВЕДЕВА

Возложение цветов к мемориалу в селе Сенном

Минутой молчания жители Переволоцкого района почтили память героев

Выставка организована поисковиками-газодобытчиками

Хабибулла Ахметович Байтеев принимает поздравления с Днем Победы

НА ПЕРЕДОВОЙ В БОЯХ И В ШКОЛЕ

Мой дедушка Назип Ханипович Ханипов — педагог по образованию. Перед войной он окончил Мензелинское педагогическое училище, но поработать по специальности не успел: в 1939 году его призвали на военную службу, которую он проходил в Монголии.

За восемь дней до начала Великой Отечественной войны он отметил свой 21-й день рождения. Когда окончил артиллерийские командирские курсы, его вместе с частью перебросили к западным границам Советского Союза. Дед воевал как артиллерист-сорокапяточник. Сорокапяткой называли 45-миллиметровую противотанковую пушку, достаточно эффективное оружие по борьбе с бронетехникой противника.

Назип Ханипович познал и горечь отступления от западных границ до столицы нашей Родины, и радость разгрома гитлеровцев под Москвой. Позже были взятие Кенигсберга, бои в Польше, взятие Берлина и освобождение Праги. Дедушка был дважды ранен.

Своим детям и внукам он рассказывал о войне. О том, как в 1941 году при отступлении фашистский мессер гонял его взвод по полю, как приходилось нос к носу сталкиваться с немецкими танками. В Кенигсберге (ныне Калининград) он с товарищами, выполняя задание по поиску Янтарной комнаты, наткнулся на вражеский склад, забитый швейцарскими часами и прочими вещами. В качестве трофея дед привез немецкий трехцветный фонарик. За мужество был награжден медалями, орденом Отечественной войны II степени.

Вернувшись с фронта, дед вместе с бабушкой вырастил четырех детей (старшая дочь — моя мама), построил дом. Окончив Елабужский педагогический институт, он всю свою жизнь отдал работе в системе образования: был учителем, завучем, директором школы.

Назип Ханипович сам стремился к знаниям и учил этому детей. О нем отзывались как о трудолюбивом, добром и чутком человеке. А еще у него были золотые руки. Крестьянский сын, он умел делать все, причем подходил к любому делу аккуратно и педантично. Но это не мешало ему идти по жизни с оптимизмом.

К сожалению, он ушел рано от нас. В 1985 году на 66-м году Назип Ханипов умер от инсульта. Но его дети и внуки, а также правнуки, которых он не успел увидеть, помнят и гордятся своим выдающимся предком.

Эльмира ШАЙХУТДИНОВА, ведущий бухгалтер бухгалтерии администрации Общества

ВСЕГДА НА СВЯЗИ

Я хочу рассказать про мою прабабушку Галиму Шамсутдиновну Тухватулину, которая прожила достойную жизнь.

Когда началась война, Гале было 14 лет. Ее отец тогда работал начальником узлового почтового отделения связи в селе Юзеево Шарлыкского района. В то время почта была единственным связующим звеном. Письма привозили на лошади. Связь с районом поддерживали по телефону. Юзеево — село большое: свыше 300 домов. Вечерами все жители собирались у почтового отделения, чтобы узнать новости.

В марте 1942 года отец прабабушки ушел на фронт. Ключи от почты он доверил ей. Сказал: «Ты уже большая». Так в 15 лет бабуля стала начальником узлового почтового отделения. Она организовывала работу окрестных отделений связи, круглосуточно дежурила у телефона, поэтому ей пришлось переехать жить на почту.

Для звонка нужно было покрутить ручку и громко прокричать в трубку. Так бабуля на всю оставшуюся жизнь выработала громкий голос. Галя принимала и отправляла телефонограммы для колхоза и сельсовета, письма, новости, повестки для МТС, информировала односельчан. Было много посылок. Приходилось подписывать людей и на «добровольный заем». Двери почты не закрывались. Люди ждали писем от родных с фронта, получали похоронки. Радовались и плакали все вместе. Самым счастливым днем было 9 мая, когда пришла телефонограмма о Победе.

В 1946 году отец Гали вернулся с фронта, и его сразу выбрали председателем колхоза, поэтому дочери не пришлось передавать дела. В 1947 году Галиме Шамсутдиновне Тухватулиной вручили медаль «За победу над Германией». Награждал председатель райисполкома. Особенно он отметил руки Гали, вертевшие ручку телефона, и звонкий голосок.

В 1949 году прабабушку перевели на работу ревизором в Буланово, а потом в Оренбург. Здесь она встретила будущего мужа, офицера Советской армии. С ним поездила по гарнизонам, вырастила троих детей. Старший сын — мой дедушка, офицер и ученый-изобретатель, он уже на пенсии, часто рассказывает о своей маме.

Каждый год 9 Мая большая семья Тухватулиных — дети, внуки, другие родственники — собиралась у бабушки. Для нее это был главный праздник в году. Бабули не стало в 2013 году. Но мы помним ее, гордимся ею.

Роман ШАЙХУТДИНОВ, сын Эльмиры Шайхутдиновой

ЧКАЛОВЦЫ НА ФРОНТЕ

- 15 дивизий, 10 стрелковых бригад, 2 бронедивизии, 4 авиационных полка и другие воинские части были сформированы из жителей области в 1941–1945 гг.
- Около 25 тысяч жителей региона ушли добровольцами в первые дни войны.
- Всего на фронтах Великой Отечественной войны воевали более 410 тысяч жителей Чкаловской области. 185 тысяч из них отдали жизнь за Победу.
- Более 65 тысяч наших земляков были награждены медалями «За отвагу».
- 235 оренбуржцев удостоены звания Героя Советского Союза.
- 43 чкаловца стали полными кавалерами ордена Славы.
- 12 выпускников Оренбургского летного училища повторили подвиг Николая Гастелло. Среди них единственная в мире женщина — Екатерина Зеленко.
- Свыше 300 воинов повторили подвиг Александра Матросова, из них одна женщина — Римма Шершнева.

ПИСЬМО ПРАДЕДУШКЕ

Дорогой мой прадедушка! Мы с тобой никогда не виделись, но моя мама мне много рассказывала про тебя.

Я знаю, что до войны ты работал учителем в школе. Когда враг напал на нашу страну, тебе было всего 27. Ты сразу ушел на фронт. Воевал в артиллерийских войсках, прошел Курскую дугу, дошел до Польши. Наверное, это было очень страшно?! Но сил придавали мысли и воспоминания о твоей малой родине — городе Чкалове, твоих родных и близких, которые остались дома.

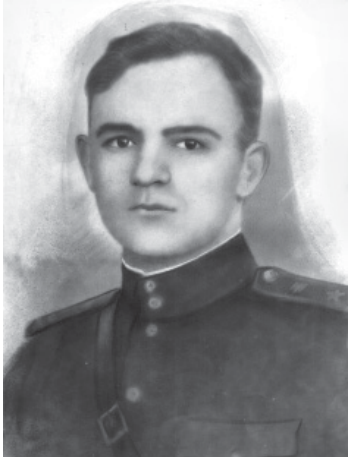

Александр Васильевич Мирошников

Сейчас нам, современным детям, сложно понять и представить, как трудны и бесчеловечно жестоки были эти 1 418 дней войны! Но вы с товарищами выстояли, защитили нашу Родину!

Я знаю, что у тебя было много наград, в том числе медаль «За отвагу», орден Отечественной войны I степени. Разглядывая их, я часто думаю о мужестве и доблести наших солдат, о том, как тяжело досталась Победа. Мама рассказывала, что ты был несколько раз ранен и что врачам даже пришлось отнять тебе обе ноги. Но ты не отчаялся и прожил интересную мирную жизнь, вырастил четверых детей. У тебя, говорят, был большой дом и много друзей. Жаль, что ты так рано ушел от нас: меньше месяца не дожил до 70-летия.

Я горжусь тобой! Я бесконечно благодарна тебе, моему прадеду, за то, что сейчас моя жизнь полна радости, счастья, мира, а самое главное — моя Родина свободна.

Это все благодаря тебе, простому артиллеристу, защитившему свой народ и семью от врагов!

Амалия ТЮРИНА, дочь руководителя группы юридического отдела администрации Общества Кристины Маренковой

ЖИЛ И ВОЕВАЛ ЧЕСТНО

Наш дедушка Михаил Павлович Шашлов родился в 1913 году в селе Привольном Кокчетавской области Казахской ССР. Когда дед был подростком, семья переехала в Оренбургскую область — в районный центр Илек.

После службы в Советской армии Михаила Шашлова пригласили на работу в милицию. В начале 1942-го он ушел на фронт. На тот момент ему было 29 лет. Дома остались жена Зинаида и двухлетний сын Виктор, наш отец.

Страшное, грозное время — война! Наверное, нет ни одной семьи в нашей стране, кого бы она не коснулась. Наш дед Михаил с братом Василием сражались за Победу на разных фронтах.

Михаил Павлович воевал в артиллерии в составе Второго Белорусского фронта, участвовал в боях на Курской дуге, в грандиозном сражении под Прохоровкой. Там он получил серьезное осколочное ранение, был госпитализирован. За проявленное мужество награжден орденом Красной Звезды. После длительного лечения в госпитале вернулся на передовую, дошел до Берлина, был отмечен государственными наградами: орденом Отечественной войны I степени, медалями «За отвагу», «За победу над Германией», «За взятие Берлина».

После войны дед продолжил трудиться в органах МВД, где так же честно и добросовестно выполнял свой гражданский долг, за что был отмечен многочисленными наградами. Односельчане очень уважали Михаила Павловича. Вместе с супругой он вырастил и воспитал троих сыновей и дочь. Дед всегда гордился своими детьми.

А мы, внуки и правнуки, очень гордимся своим легендарным предком. Имея огромную силу воли и мужество, он защищал нашу великую Родину от фашистских захватчиков. Михаила Павловича не стало в 1990 году. Вечная память ему. Слава его подвигу!

Сергей и Евгений ШАШЛОВЫ, водители управления технологического транспорта и специальной техники

ДВАЖДЫ ГОРЕЛ В ТАНКЕ

В детстве я часто бывал в гостях у деда. Мне, мальчишке, было интересно слушать истории про войну. Тогда в силу юного возраста я воспринимал их как увлекательные истории, комиксы. Но, став взрослее, понял, какой ужас стоял за этими рассказами.

Борис Ефанов родился в 1919 году. Окончил пять классов, потом ускоренные курсы при Горьковском автомобильном училище. Дед был призван Баймакским РВК Башкирской АССР. Служил в звании командира танкового взвода. Дважды горел в танке. В первый раз его из горящей машины вытащили сослуживцы. Он подлечился в госпитале и вернулся на фронт! Снова был тяжело ранен в 1944 году: получил контузию, оглох на одно ухо.

За личный подвиг при прорыве укрепленной обороны противника в районе деревень Козлы, Михали на западных подступах к городу Витебску и в бою за овладение опорным пунктом обороны немцев — деревни Щербаки Бориса Ивановича Ефанова представили к ордену Красной Звезды. В наградном листе указано, что он «мужественно и умело вел свой танк в атаку, поддерживая огнем и маневром наступление нашей пехоты». После ранения дедушка снова вернулся в строй. Он сражался до самой Победы! Затем участвовал в Русско-японской войне и только потом вернулся домой. Был награжден орденом Отечественной войны I и II степени.

Несмотря на испытания, через которые пришлось пройти, дед сумел сохранить любовь к жизни и веселый нрав. А еще он обожал детей. Бориса Ефанова не стало в 2005 году.

9 Мая для нашей семьи — не только день Великой Победы, но дань памяти, уважения и скорби! Я считаю, что этот день — главный праздник в нашей стране. Мы не должны забывать, какой ценой нам досталась Победа. Герои Великой Отечественной войны навсегда останутся в наших сердцах.

Дмитрий ЕФАНОВ, водитель управления технологического транспорта и специальной техники

ВНЕ РАМОК

Около 50 молодых газодобытчиков научились принимать «Нестандартные решения в нештатной ситуации».

Деловую игру под таким названием в рамках проекта «Развитие культуры безопасности» организовали совет молодых ученых и специалистов и учебно-производственный центр Общества. Задачи для участников до последнего держались в секрете. Каждая команда случайным образом выбрала для отработки нештатную ситуацию: от пожара в административном здании и частичного обрушения производственного помещения до водителя служебного транспорта, потерявшего сознание в пути.

— Для нас важно научить коллег воспринимать рискориентированный подход как что-то личное. Это не только обязанность специалистов по охране труда, но и важная задача для каждого сотрудника Общества «Газпром добыча Оренбург». Принципиально, чтобы участники разработали план первоочередных действий, провели анализ коренных причин возникновения нештатной ситуации. Техника «пять почему» может пригодиться молодым газодобытчикам как в работе, так и в повседневной жизни, — отметила начальник учебно-производственного центра Екатерина Давиденко.

Участники деловой игры в поиске нестандартных решений

Предложения, придуманные участниками во время короткого мозгового штурма, оценивали начальник отдела социального развития Общества Роман Ивасюк, ведущий специалист по охране труда администрации Общества Иван Железный, заместитель главного инженера по охране труда, промышленной и экологической безопасности газопромыслового управления Дмитрий Швидко и ведущий специалист по охране труда управления материально-технического снабжения и комплектации Алевтина Бутенко. Одни решения были из разряда фэнтези, как, например, использование почтовых сов в качестве резервного канала связи в чрезвычайной ситуации, другие — утилитарные (видеофиксация предрейсовых осмотров с целью контроля их качества).

Объединяло подходы одно: приоритетом в каждой ситуации оставалось сохранение жизни и здоровья сотрудников.

Ярослав РОДИН
Фото Максима ГОРОДЕЦКОГО

Дмитрий Швидко и Иван Железный, специалисты по охране труда:

— Ни для кого не секрет, что последние годы насыщены изменениями трудового законодательства, в том числе внедрением рискориентированного подхода в систему управления охраной труда. В каждом обособленном структурном подразделении существуют специальные рабочие группы, которые оценивают уровни профессиональных рисков и разрабатывают мероприятия по их снижению. Как правило, это специалисты с большим опытом работы в области производственной безопасности, для которых, несомненно, будет интересен свежий взгляд молодежи. Все актуальные предложения коллег будут обязательно рассмотрены и учтены в работе.

ЦИФРОВОЙ ВЗГЛЯД В БУДУЩЕЕ

Наш коллега Михаил Кутузов принял участие в IX Международной научно-практической конференции «Проблемы и перспективы внедрения инновационных телекоммуникационных технологий», которую организовал Оренбургский филиал Поволжского государственного университета телекоммуникаций и информатики.

Михаил работает инженером электросвязи в управлении связи, а также отвечает за информационное направление в совете молодых ученых и специалистов Общества.

Вниманию участников конференции он представил доклад на тему «Цифровая трансформация ПАО „Газпром“. Цифровые инициативы Общества „Газпром добыча Оренбург“».

В своем выступлении Михаил отметил, что базисом и фундаментом концепции цифрового развития Компании является программа импортозамещения, что «Газпром» взаимодействует с национальными экосистемами и платформами — Росстандартом, Минцифры, Росимуществом и другими структурами — посредством цифровых сервисов и инструментов.

Михаил Кутузов напомнил, что Оренбургское нефтегазоконденсатное месторождение располагает еще большим количеством остаточных запасов, поэтому одна из основных задач предприятия — дальнейшая эффективная разработка НГКМ, в том числе с применением новых цифровых инструментов и технологий. С инициативой создания цифрового двойника месторождения по всей цепочке пласта Общество выступило в конце 2021 года.

Наталья АНИСИМОВА
Фото Екатерины ГЛАДКОВОЙ

Ожидаемые эффекты от создания цифрового двойника месторождения, помимо экономического:

- повышение уровня безопасности благодаря установке на скважинах датчиков загазованности;
- увеличение скорости принятия управленческих решений, точности прогнозирования и планирования, расчета режима работы скважин;
- повышение уровня автоматизации процессов;
- возможность в будущем тиражировать цифровые двойники на другие объекты и предприятия.

БОРЬБА С ОБВОДНЕНИЕМ

Артем Валеев, начальник отдела геолого-гидродинамического моделирования службы разработки месторождений и геолого-разведочных работ инженерно-технического центра Общества, вернулся с XI Молодежной международной научно-практической конференции «Новые технологии в газовой отрасли: опыт и преемственность». Ее организатором выступило ООО «Газпром ВНИИГАЗ».

Мероприятие объединило молодых работников из дочерних обществ ПАО «Газпром» и предприятий-партнеров. Доклады звучали в 11 секциях. Артем выступал в секции «Автоматизация, вычислительная техника, метрология и связь в нефтегазовом деле».

— Мне удалось послушать коллег, которые делились идеями по разработке нефтяных и газовых месторождений. Еще мы побывали с экскурсиями в музее научно-исследовательского института, на опытно-экспериментальной базе, где представлено различное оборудование, в том числе и по программе импортозамещения. Давно хотел увидеть воочию установку по исследованию движения газожидкостных потоков по вертикальным, наклонным, горизонтальным трубам, — пояснил оренбургский газодобытчик. — Свершилось.

Доклад Артема был посвящен проблеме неблагоприятного воздействия обводнения на объекты добычи газа и ее решению.

— Я затронул вопросы моделирования технологий извлечения пластовой жидкости для продления срока эксплуатации скважин и поддержания проектного уровня добычи газа на Оренбургском нефтегазоконденсатном месторождении. У нас обводнены около 20 % газовых скважин, — заметил он. — Коллеги и эксперты после окончания доклада задавали много вопросов по технической части, эффективности решения. Основной эффект моей концепции — управленческий: автоматизированная система научных исследований ускоряет процессы сбора данных об объекте, их обработки, выполнения прогнозных расчетов, анализа результатов и принятия управленческих решений. Благодаря конференции я познакомился с увлеченными наукой и инновациями людьми, встретился со старыми знакомыми, вдохновился новыми идеями, которые можно в том числе использовать при автоматизации информационных процессов, например в ходе создания единой интегрированной геолого-технологической модели в составе цифрового двойника месторождения. Этот проект — один из ключевых для нашего предприятия.

Екатерина АФАНАСЬЕВА
Фото из архива Артема ВАЛЕЕВА

ВГЛУБЬ ЗЕМЛИ

Ирида Шайхутдинова, ведущий геолог лаборатории анализа и контроля за разработкой месторождения инженерно-технического центра (ИТЦ), решила расширить свой кругозор и приняла участие в семинаре «Современные проблемы обработки и интерпретации сейсморазведки при обнаружении залежей нефти и газа».

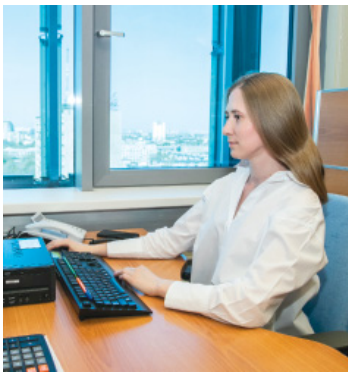

Это мероприятие было организовано ООО «Газпром ВНИИГАЗ» в рамках реализации Концепции развития корпоративной системы подготовки научных кадров ПАО «Газпром» и его дочерних организаций.

— Геолого-разведочные работы прежде не входили в круг моих интересов. Но мне показалось интересным и полезным получить новые знания. Занятие вел доктор технических наук Дмитрий Крылов. Он сделал акцент на новых методиках обработки сейсмических данных полевых наблюдений. Удобно, что семинар проводился в онлайн-формате, — говорит Ирида.

Пойти в геологи ее вдохновил пример родных, которые сумели построить успешную карьеру на Севере. Родители предложили, и она согласилась — поступила в Уфимский государственный нефтяной технический университет.

По окончании вуза вчерашняя студентка решила принять участие в открытом конкурсе «Формула успеха», который проводит ООО «Газпром добыча Оренбург». И победила. Ей предложили место геолога на предприятии.

— Геология — очень многоплановая область знаний и деятельности, — поясняет Ирида. — Она подчиняется законам природы, является частью большой науки о Земле и производственного процесса. В ней есть естественно-научная, техническая и творческая составляющие.

В дальнейшем молодой специалист ИТЦ планирует заняться геологическим и гидродинамическим моделированием, развивать существующие компетенции и получать новые.

Наталья ПОЛТАВЕЦ
Фото Максима СВОБОДИНА

СОБСТВЕННАЯ РАЗРАБОТКА

Ольга Асеева, инженер группы обеспечения строительного контроля инженерно-технического центра, на IV Арктической совместной научно-практической конференции ООО «Газпром добыча Уренгой» и ООО «Газпром добыча Ямбург» имени Г. А. Ланчакова получила новый опыт, познакомилась с коллегами из других дочерних обществ ПАО «Газпром», расширила географию общения и увидела красоту Крайнего Севера.

Но главное — Ольга доложила о собственной разработке «Модернизация факельного оголовка на УКПГ Оренбургского НГКМ».

— Я проанализировала оборудование, что имеется на нашем предприятии, и альтернативы, предлагаемые российскими производителями. У каждого свои собственные разработки и патенты. Рассмотрев различные отечественные конструкции, я остановилась на оптимальном варианте, — поделилась Ольга. — Во второй части работы, завершив анализ существующих решений, предложила свою собственную конструкцию, в которой учла технологические особенности оренбургских установок комплексной подготовки газа. Мне она кажется наиболее удачной.

Наша коллега отметила, что организаторы подготовили и интересную дополнительную программу. Участники конференции посетили музей истории ООО «Газпром добыча Уренгой». Здесь оренбурженке запомнилась экспозиция, посвященная городу, строительство которого после открытия залежи газа велось ускоренными темпами.

— Многие специалисты ехали сюда работать, а жилья не было. Привозились специальные обустроенные вагончики с мебелью. В Уренгое еще сохранились здания, что возводились на скорую руку. Рядом растут новые современные микрорайоны, — отметила Ольга.

Также она приняла участие в квизе, совершила экскурсию к стеле «Полярный круг», кульминацией которой стало посвящение в полярники, побывала на газоконденсатном промысле № 22 ООО «Газпром добыча Уренгой».

Валерия НИКОНОВА
Фото из архива Ольги АСЕЕВОЙ

НЕСКУЧНЫЕ УРОКИ

Набирает обороты грантовый конкурс «Классная работа», объявленный Обществом «Газпром добыча Оренбург» среди школ Оренбургского, Переволоцкого и Саракташского районов. В этот раз он посвящен Году педагога и наставника.

Учителя активно проводят занятия, нацеленные на повышение интереса к газодобывающей отрасли региона и воспитание уважительного отношения к человеку труда, формирование культуры безопасности среди учащихся. Широкий спектр тем позволяет педагогам подойти к делу творчески, а ребятам узнать много нового за рамками школьной программы. Лучшие педагогические практики будут тиражироваться. Победители получат гранты на реализацию новых образовательных проектов.

РАБОЧИЙ — ЭТО ПРЕСТИЖНО

Чтобы найти ответ на вопрос, какие профессии связаны с добычей газа, учащиеся 3-го класса Саракташской средней общеобразовательной школы № 2 провели полноценное исследование. Под руководством учителя начальных классов Екатерины Акушевой ребята работали в группах, каждая — по своей программе, не раскрывая подробностей и деталей вплоть до классного часа по теме «Рабочий — это престижно».

В музейно-выставочном центре имени М. М. Чумакова школьники познакомились с историей геологоразведки на территории Саракташского района. Также ребята посетили филиал Нефтегазоразведочного техникума в Саракташе (где обучают на помбуров), историко-мемориальный музей В. С. Черномырдина в селе Черный Отрог, базу в селе Петровском, где проходят полевую практику студенты РГУ нефти и газа им. И. М. Губкина. Дети изучили, как добывают и транспортируют газ, узнали о перспективах развития газодобывающей отрасли, о работе геологов, бурильщиков, операторов по добыче нефти и газа, сварщиков, слесарей и других востребованных профессиях.

— Сегодня ребята впервые поделились своими наработками. Было интересно, — говорит Екатерина Акушева. — Мы выбрали тему в рамках проекта, направленного на профориентацию, чтобы детям было легче определиться, кем они хотят стать в будущем, на какие предметы делать упор.

Ученики переволоцкой СОШ № 3 изучают правила безопасности

Широкий спектр тем позволяет педагогам подойти к делу творчески.

Платон Юткин увлекся темой бурения газовых скважин. К уроку он подготовил поделку — макет буровой установки. На ее примере рассказал одноклассникам о методе наклонного бурения: «Я много узнал про буровую, долото и добычу газа. Сейчас есть такие приборы, которые позволяют бурить наклонно, чтобы обходить трудные участки. Бурильщик следит за этим процессом и управляет им. Мне нравится эта профессия». Платон признался, что мечтает увидеть настоящую буровую, как на Ирекском участке недр, где идет бурение скважины № 1 Восточно-Ирекской. Третьеклассник уверен, что работа на месторождении — «это перспектива».

Перечисляя качества, присущие настоящему газодобытчику, Ева Годовова отметила: «Главное — быть сильным, ведь долото тяжелое, а его нужно закрепить. А еще умным и активным, чтобы успевать делать все». Ева отметила, что впечатлена масштабом личности своего земляка Виктора Черномырдина. Себя она представляет геологом. Среди мальчишек популярны профессии сварщика и оператора по добыче нефти и газа. Девочки отметили специальность медика, ведь «кто-то должен заботиться о людях, добывающих газ».

Ученики саракташской СОШ № 2 «примеряют» на себя рабочие профессии

ЗНАЕТ ДАЖЕ ПЕРВОКЛАССНИК...

...о том, что правила безопасности просты, но следовать им нужно неуклонно. Об этом ученикам 1-го класса средней общеобразовательной школы № 3 райцентра Переволоцкого напомнили на открытом уроке по предмету «Окружающий мир». Учитель Светлана Романова в занимательной игровой форме донесла до ребят, что вести себя безопасно следует даже тогда, когда за тобой не присматривают взрослые.

— Безопасное поведение — это образ жизни дома, в школе, на дороге, на природе, в общественных местах. Мы идем от простого к сложному и работаем в связке с семьей. Поддерживаем одни и те же ценности, — подчеркнула она. — Здорово, что производственное предприятие уделяет этому особое внимание, что стимулирует проводить познавательные и жизненно важные занятия для детей.

Целый урок педагог и дети обсуждали, обыгрывали и моделировали ситуации на тему безопасности в быту. Дружно перечисляли и оценивали возможные риски — огонь, электроприборы и прочее. Вспоминали и закрепляли в памяти номера телефонов экстренных служб. Перевоплощались в диспетчера службы спасения, демонстрируя правила приема и передачи необходимой информации. Примеряли образы газодобытчика и электромонтера, раздавали памятки безопасного поведения. Выполняли творческие задания, танцевали. Символическими «капельками» знаний первоклашки потушили «пожар», который «разгорелся» прямо на школьной доске. Ребята убедились, что соблюдать технику безопасности в быту важно, закрепили навык распознавания опасностей и правильного поведения в экстренных ситуациях.

— Даже дома следует быть осторожным, — со знанием дела отметил Максим Жеребятьев. — Это поможет сберечь себя и близких.

Яна Крюкова заметила, что о правилах безопасности нужно поговорить с самыми близкими, например с мамой, и подчеркнула, что особого внимания, по ее мнению, заслуживает ситуация на проезжей части.

Классный руководитель Светлана Романова отметила, что культура безопасности — это кластер, в рамках которого запланировано несколько уроков, полезных для ребят, а главное — необходимых каждый день.

Людмила ЛОКТИОНОВА
Фото Максима ПЯТАЕВА и Евгения МЕДВЕДЕВА

СВЯЗЬ ПОКОЛЕНИЙ

Молодые работники и ветераны ООО «Газпром добыча Оренбург» дали старт новой традиции.

В газопромысловом управлении (ГПУ) Общества открыта аллея «Газодобытчики»: 20 саженцев хвойных деревьев высадили, работая бок о бок, ветераны предприятия, молодые работники и ученицы «Газпромкласса» Черноотрожской школы имени В. С. Черномырдина.

— Я помню, как создавалось газопромысловое управление. Административные здания, дорожки, благоустройство территории — все это сделано руками наших работников, здесь был только пустырь с солончаками. Мы выходили в обеденное время, чтобы посадить деревья! Молодые газодобытчики хранят наши традиции. Как и мы, большую часть жизни они проводят на работе. Как и мы, заботятся о том, чтобы работать было комфортно, чтобы предприятие развивалось и жила оренбургская газодобыча, — подчеркнул Дамир Нургалиев, директор газопромыслового управления в 1999—2016 годах.

Идея акции принадлежит совету молодых ученых и специалистов Общества. Оренбургские газодобытчики рассчитывают, что она станет ежегодной, будет укреплять связь поколений, разделяющих общие ценности.

— У нашего предприятия много производственных объектов, и такое «слияние поколений» может ежегодно проводить экологические акции на территориях присутствия Общества. Нам есть чему поучиться у старших коллег, они всегда готовы дать совет. Не зря ведь неофициальный девиз нашего предприятия «Сохраняя традиции, созидаем будущее», — подчеркнул инженер-программист службы автоматизации производства ГПУ, заместитель председателя совета молодых ученых и специалистов Общества Антон Миронов.

Над созданием аллеи молодые газодобытчики работали вместе с ветеранами предприятия

Ярослав РОДИН
Фото Мирона КОРЖОВА

АЛЛЕЯ ВЫПУСКНИКОВ

Урок экологии в санаторной школе-интернате № 4 города Оренбурга

В рамках проекта «Экологическое партнерство» работники военизированной части (ВЧ) и службы корпоративной защиты (СКЗ) Общества провели акцию по посадке деревьев на территории подшефной санаторной школы-интерната № 4 города Оренбурга.

Новыми саженцами дуба, липы и каштана пополнилась заложенная в 2021 году «Аллея выпускников». Молодые яблоньки украсили территорию перед главным входом. Также преобразился и внутренний дворик учреждения.

— Здесь мы устанавливаем садовые фигуры, каждый год разбиваем клумбы и маленький огород. Не хватало деревьев, — говорит заместитель директора школы-интерната по воспитательной работе Ирина Бельницкая. — Недавно среди учеников проводился конкурс рисунков «Школьный двор глазами детей». Одна из идей по благоустройству, предложенная ребятами, — свой сад.

Председатель совета молодых ученых и специалистов СКЗ Андрей Шадрин предложил придумать название новой локации. Школьники сгенерировали массу вариантов: осталось выбрать.

Экологическая акция получила профориентационное продолжение. По просьбе школьников заместитель начальника ВЧ Василий Дедов рассказал о работе в Обществе «Газпром добыча Оренбург», о том, какое образование нужно для трудоустройства, какого вектора придерживаться в обучении.

Алена БОЧКАРЕВА
Фото Евгения МЕДВЕДЕВА

ЗЕЛЕНЫЙ ПАТРУЛЬ

Работники управления по эксплуатации соединительных продуктопроводов в рамках проекта «Экологическое партнерство» приняли участие в двух акциях в Оренбургском районе.

Одна прошла в детском саду «Одуванчик» села Каменноозерное. Здесь газодобытчики вместе с работниками дошкольного учреждения и представителями муниципального образования высадили саженцы кленов. На территории средней школы № 2 поселка Первомайский благодаря акции появилась липовая аллея. Одно из деревьев посажено в честь выдающегося жителя Оренбургской области, ветерана Великой Отечественной войны Александра Васильевича Дорогина.

В селе Подгородняя Покровка работники управления в рамках Всероссийского субботника «Зеленая Весна» провели урок экологии для пятиклассников. А затем вместе с восьмиклассниками высадили «Сад памяти» у мемориала «Павшим борцам за свободу и независимость нашей Родины».

Валерия НИКОНОВА
Фото автора

Инженер по охране окружающей среды Нижнепавловского линейного управления Арина Чудаева знакомит подгороднепокровских школьников с особенностями раздельного сбора мусора

МЕЧТЫ СБЫВАЮТСЯ

Восьмилетний орчанин Тимофей Кривошей побывал в гостях у футбольного клуба «Оренбург». Исполнилось его желание, загаданное перед Новым годом.

Марина, мама Тимофея, говорит, что сын активный, подвижный.

— Чтобы направить энергию в правильное русло, мы отдали его в спорт. Мини-футболом он занимается два года, выступает за городскую команду «Лидер», — поясняет она. — Ему нравится и в нападении играть, и на воротах стоять — все по настроению. Мы не ставим цели вырастить из сына чемпиона мира, но его успехам рады. Тренер говорит, что мастерство Тимофея растет.

На одной волне с Брайаном Мансильей

Юный футболист не раз видел по телевизору матчи с участием «Оренбурга», хотел побольше узнать о команде. Услышав о Всероссийской акции «Елка желаний», семья Кривошей решила к ней присоединиться. Анкету заполнили, документы прикрепили. А потом ждали и верили. В конце декабря 2022 года Тимофея и еще семь ребят пригласили на встречу с губернатором. Тогда Денис Паслер вручил всем приглашенным новогодние подарки, а нашему юному герою — сертификат на встречу с футболистами клуба.

Тимофей Кривошей не просто познакомился с игроками, а побывал на матче оренбургской команды с «Локомотивом» и даже вывел на поле стадиона «Газовик» Дмитрия Баринова, выступающего за столичный клуб. Еще на память орчанин получил именную футболку со своим № 21, сфотографировался с оренбургским защитником Матиасом Пересом, взял автограф у него и еще нескольких игроков. Во время матча Тимофей с особым вниманием наблюдал за игрой полузащитника «Оренбурга» Александра Эктова и вратаря Николая Сысуева. Всю обратную дорогу в поезде он много и воодушевленно обсуждал увиденное. Потом делился впечатлениями с бабушками и дедушками, которых специально собрали по такому случаю, позже с друзьями, одноклассниками.

Тимофей Кривошей выводит на поле «железнодорожника» Дмитрия Баринова

— Есть ощущение, что после поездки в Оренбург сын стал с большим рвением и отдачей заниматься спортом, — считает Марина. — Частенько говорит: «Скорей бы вечер — и на тренировку».

Наталья АНИСИМОВА
Фото из архива семьи Кривошей

СПОРТИВНАЯ АРЕНА

МАСТЕРА РАКЕТКИ

Савелий Кизимов, воспитанник спортшколы клуба «Факел — Газпром», в составе сборной России стал победителем командных соревнований на Играх Боливарианского альянса.

Его младшая сестра Ульяна Кизимова и Амина Илимбетова получили персональные места от Федерации настольного тенниса на участие в первенстве России (проводится 10–15 мая в Чебоксарах). Всего на турнире выступят 20 оренбургских теннистов.

КОРОЛЕВА ШАХМАТ

Анна Шухман, воспитанница ДЮСШ «Газовик», победила в первенстве России среди юношей и девушек.

В группе до 15 лет она стала лучшей в блице и решении шахматной композиции. В классических шахматах юная оренбурженка, набрав 8 очков из 9 возможных, завоевала золото. В быстрых шахматах Анна заняла второе место.

По результатам соревнований она примет участие в предстоящих первенствах Азии и мира.

Газета «Оренбургский газ» объявила

КОНКУРС ЭССЕ, посвященный ГОДУ ПЕДАГОГА И НАСТАВНИКА

Подробности по QR-коду

Сайт и социальные сети ООО «Газпром добыча Оренбург». Подписывайтесь!

12+. Корпоративная газета «Оренбургский газ». Учредитель и издатель — ООО «Газпром добыча Оренбург». 460058, г. Оренбург, ул. Чкалова, 1/2. Газета зарегистрирована в Управлении Федеральной службы по надзору в сфере связи и массовых коммуникаций по Оренбургской области. Свидетельство ПИ № ТУ 56-00091 от 04.06.2009. Номер отпечатан офсетным способом в ИПК «Газпресс» ООО «СервисЭнергоГаз». 460038, г. Оренбург, пр-т Дзержинского, 2/3, каб. 21. Регистрационный номер 11. Объем 1,5 п. л. Тираж 3 500 экз. Заказ 141. Сдано в печать: по графику — 11.05.2023 в 17:00; фактически — 11.05.2023 в 17:00. Адрес редакции: 460058, г. Оренбург, ул. Чкалова, 1/2. Тел. 73-00-83, факс 47-52-97. E-mail: gazeta@gdo.gazprom.ru. Газета распространяется только на предприятиях ООО «Газпром добыча Оренбург». Бесплатно. Электронная версия газеты размещена на веб-сайте ООО «Газпром добыча Оренбург» www.orenburg-dobycha.gazprom.ru. Корректура — Н. А. АЛПАТОВА, А. Н. ВОЛОВОД. Верстка — Г. Н. АЛПАТОВ, С. Н. КРЮКОВА. Главный редактор Н. Н. АНИСИМОВА.