ГАЗПРОМ ДОБЫЧА ОРЕНБУРГ | 55 ЛЕТ 1968–2023

ОРЕНБУРГСКИЙ ГАЗ

№ 8 (1991). 27 апреля 2023 г. | Корпоративная газета ООО «Газпром добыча Оренбург»

БЕССМЕРТНЫЕ В ВЕКАХ

Из тех, кто спас мир от фашизма, в живых остались несколько десятков тысяч по стране. О героях, которые уже ушли от нас, жива память.

Из числа ветеранов нашего предприятия в строю остаются два фронтовика — Хабибулла Ахметович Байтеев и Иван Платонович Якубин и две блокадницы — Марина Сергеевна Воробейкина и Людмила Николаевна Малина. О каждом участнике Великой Отечественной войны можно писать книги и снимать фильмы.

Материала о Хабибулле Ахметовиче (на фото) наберется не на один том или серию. Будучи мальчишкой, он пережил страшный голод. Когда началась война, рвался на фронт, но из-за юного возраста его не брали. Призвали в 1943 году. Служил сапером, затем военным водителем. Возил маршала Конева. Победу праздновал в Чехословакии.

В начале мая 1945-го Прага восстала против оккупантов. Поняв, что терять нечего, гитлеровцы зверствовали на улицах города. Чтобы «помочь нашим братьям», туда были переброшены советские войска. Сложный марш-бросок длился пять суток. Хабибулла Ахметович помнит, как 9 мая пражане встречали освободителей с цветами.

К ордену Отечественной войны I и II степени, медалям «За отвагу», «За взятие Берлина», «За освобождение Праги», «За победу над Германией» в мирное время добавились награды за успешный труд. Хабибулла Байтеев поднимал целину в Адамовском районе, много лет добросовестно трудился водителем и механиком на автотранспортном предприятии, обслуживающем газовый комплекс Оренбуржья...

Поздравления с Великой Победой, материалы о фронтовиках:
>>> стр. 2, 4–5

ЧИТАЙТЕ В НОМЕРЕ:

РУКАМИ МАСТЕРИЦ…
стр. 6

ЭРУДИЦИЯ И НАХОДЧИВОСТЬ
стр. 8

ДОРОЖНЫЙ ПАТРУЛЬ
стр. 9

«ЗЕЛЕНАЯ ВЕСНА» ПРОДОЛЖАЕТСЯ
стр. 11

УВАЖАЕМЫЕ КОЛЛЕГИ!

Сердечно поздравляю вас с Днем Победы!

Память о Победе — наше великое наследие. Наш народ остановил фашизм — глобальную угрозу для человечества, подарил право на жизнь и свободу миллионам людей, сохранил нашу большую страну.

Во все времена понятие чести неотделимо от любви к Родине, от готовности сплотиться и защитить ее перед лицом опасности, как это сделали наши предки.

Мужество и героизм в Великой Отечественной войне навсегда останутся примером единства, стойкости и силы духа нашего народа, примером беззаветного служения своей Отчизне.

С праздником! С Днем Победы!

Председатель Правления ПАО «Газпром
А. Б. МИЛЛЕР

ДОРОГИЕ КОЛЛЕГИ, УВАЖАЕМЫЕ ВЕТЕРАНЫ!

Поздравляю вас с Днем Победы!

Для каждого из нас это особенный день. День, когда мы с благодарностью и грустью в сердце вспоминаем всех, кто подарил нам свободное и мирное будущее, самоотверженно сражался на фронте и трудился в тылу. Преклоняемся перед их подвигами.

Жестокое пламя войны обожгло каждую семью, но мужество, героизм и стойкость нашего народа, ковавшего Победу, сила единства и безграничной верности Родине смогли дать отпор врагу, сломить и уничтожить фашизм.

С каждым годом редеют ряды ветеранов, унося с собой воспоминания тех лет. Но подвиг Победы — это подвиг вне времени!

Поколение победителей — люди стального характера, несгибаемой воли и отваги. Большинство первых газодобытчиков были участниками войны и героическими тружениками тыла, именно они стояли у истоков нашего предприятия, положив начало масштабному развитию будущего энергетического щита страны.

В этот знаменательный день желаю вам бодрости духа и выдержки, оптимизма и уверенности в завтрашнем дне, крепкого здоровья и благополучия в это непростое время.

Пусть пример великого подвига наших прадедов и дедов дает нам силы продолжать традиции, приумножать богатство родной земли, воспитывать в уважении и патриотизме молодое поколение, жить и созидать!

Генеральный директор
ООО «Газпром добыча Оренбург»
О. А. НИКОЛАЕВ

«БЕССМЕРТНЫЙ ПОЛК» ГАЗОДОБЫТЧИКОВ

Коллеги! До празднования Дня Победы остаются считаные дни. Чтобы рассказы о ваших героических предках были опубликованы на страницах нашей газеты, присылайте фото и информацию о родственниках-фронтовиках или тружениках тыла на адрес gazeta@gdo.gazprom.ru до 3 мая.

Мы создадим уникальную галерею портретов людей, которые выстояли в тяжелейшее для страны время.

Редакция

СОБЫТИЯ

ПРО ГАЗ

В Москве состоялся III Всероссийский газомоторный форум, организованный Национальной газомоторной ассоциацией и Российским газовым обществом при поддержке ПАО «Газпром».

Наше предприятие на форуме представлял заместитель генерального директора по общим вопросам Альберт Мурзагалин.

В рамках мероприятия прошло торжественное открытие двух автомобильных газонаполнительных компрессорных станций (АГНКС) «Газпрома» — в Калининграде и Ноябрьске (ЯНАО). В церемонии в режиме телемоста принял участие Виктор Зубков — Председатель Совета директоров ПАО «Газпром», специальный представитель Президента РФ по взаимодействию с Форумом стран — экспортеров газа.

Выступление Виктора Зубкова на форуме

На пленарном заседании по вопросу использования природного газа на внутреннем рынке — в транспортном секторе и для автономной газификации — Виктор Алексеевич отметил, что сегодня в России действует 774 АГНКС, ведется работа по развитию комплексов по сжижению природного газа и криоАЗС. Вместе с тем загрузка действующей инфраструктуры остается на уровне 34 процентов. В связи с этим Виктор Зубков подчеркнул необходимость принятия дополнительных мер, направленных на развитие рынка газомоторного топлива. В частности — на увеличение производства автомобильной техники, работающей на природном газе.

Игнат ЯРИН
Фото Управления информации ПАО «Газпром»

В ЛЕТО БЕЗ ТРАВМ

Работники учебно-производственного центра (УПЦ) и управления по эксплуатации зданий и сооружений (УЭЗиС) организовали лекцию по безопасному использованию моторных инструментов на садовых участках.

Почему важно убирать камни из травы, прежде чем включать газонокосилку? Как пользоваться бензопилой без лишних рисков? Ответы на эти вопросы дали инженер хозяйственного участка № 3 УЭЗиС Юрий Пасюта, его коллеги Василий Калинин и Евгений Жданов.

«Краткий курс бойца зеленого хозяйства» в газопромысловом управлении (ГПУ) прошли 25 работников предприятия из разных структурных подразделений.

— Для сотрудников нашего управления соблюдение правил безопасности при работе со средствами малой механизации — это привычка. У многих наших коллег есть дачи и огороды. Именно поэтому мы сразу согласились поделиться своими знаниями, — подчеркнул Юрий Пасюта.

Эта встреча — вторая в серии мероприятий, запланированных УПЦ на 2023 год в рамках развития культуры безопасности.

Александр СМОЛИН
Фото Мирона КОРЖОВА

Дорогие читатели, сегодня к освещению темы безопасности мы подключили искусственный интеллект. Иллюстрации сгенерировали нейросети. О других правилах безопасности:

>>> стр. 9

Дмитрий Строганов, инженер химико-аналитической лаборатории ГПУ:

— Сегодняшняя тема крайне актуальна для тех, у кого есть приусадебные участки. У меня его нет, однако с открытой газонокосилкой довелось поработать на участке деда. Скажу честно: возможность вылета камней я тогда не учел. Получил несколько сильных ударов по ногам, стал умнее.

ЗАЩИТИТЕ СЕБЯ

- Для нормальной работы бензопилы разведите моторное масло с бензином (20 граммов на 1 литр топлива). Смесь должна быть свежей, иначе она выдыхается.
- До начала распила проверьте натяжение цепи.
- Работайте с бензопилой в каске, защитных очках, закрытой обуви и в перчатках.
- В конце распила никогда не давите на инструмент: применение силы чревато потерей контроля над ним.
- Прежде чем класть бензопилу, выключите мотор.

ЛАКОНИЧНО, ЛОГИЧНО

Вручены награды победителям и призерам конкурса на лучшие информационные материалы, которые пропагандируют безопасные действия и рискориентированный подход в работе и жизни.

Конкурс проводился с конца 2022 года. На суд жюри поступило около 60 работ, больше всего было плакатов по ключевым правилам безопасности на производстве. Слово победителям.

Лучшие работы — на сайте предприятия.

Номинация «Основные требования безопасного поведения в быту, на природе. Требования безопасного дорожного движения»

Михаил Кутузов, инженер электросвязи управления связи *(лучшая листовка)*:

— Мне помогал Григорий Ушаров, инженер электросвязи, старший уполномоченный по охране труда нашего управления. Он собрал справочный материал по теме бытового травматизма и его профилактике. Мы выделили блоки о видах травм, их основных причинах — ожогах, падениях, нарушениях правил общественного порядка и дорожного движения. Я взял на себя визуализацию проекта. В заключение мы напомнили, что прогнозирование рисков, бдительность и осторожность могут уберечь от многих неприятностей.

Юлия Годяцкая, ведущий психолог отдела кадров и трудовых отношений администрации Общества *(лучший плакат)*:

— Идея напомнить о соблюдении ПДД возникла не случайно. На нашем предприятии семья и безопасность в приоритете. Мы понимаем, что в ответе не только за себя, но и за окружающих, в первую очередь детей. Поэтому на плакат я поместила рисунок, напоминающий о соблюдении скоростного режима, фото ребенка в специальном кресле, призыв пристегиваться ремнями безопасности и данные о количестве жертв ДТП, которые пренебрегли этим правилом. Маленькая халатность может привести к большой беде.

Номинация «Основные требования безопасности при выполнении различных видов работ на производственных площадках и в офисе»

Анастасия Моисеева, оператор котельной газопромыслового управления *(лучшая листовка)*:

— Идеи пришли практически сразу из мудрых изречений «Путь в тысячу миль начинается с первого шага» и «Кто никогда не падал, тот никогда не поднимался». Я подготовила четыре листовки-рекомендации. Выиграла та, где в кадре маленькая девочка. И это понятно: дети всегда привлекают внимание. Все листовки обыграла слоганами. Ту, что в итоге победила, сопроводила стихотворным призывом «Очень просим пап и мам приходить домой без травм». Я не раз принимала участие в конкурсах Общества, и вот повезло выиграть. Удивлена и рада победе.

Газиз Каримов, мастер участка управления материально-технического снабжения и комплектации *(лучший плакат)*:

— Идея плаката возникла спонтанно. Я увидел анонс конкурса во время обучения в учебно-производственном центре нашего Общества. На моих глазах человек, не обратив внимания на предупреждение «Осторожно, мокрый пол!», поскользнулся, бумаги, которые он держал, разлетелись веером. Стараюсь сам и близких мотивирую соблюдать правила безопасности. Старший сын Роман сейчас сдает на права. Мы повторяем ПДД не только с ним, но и с младшим Ремом, которому девять.

ЗАЩИТНИКИ ЛЕНИНГРАДА

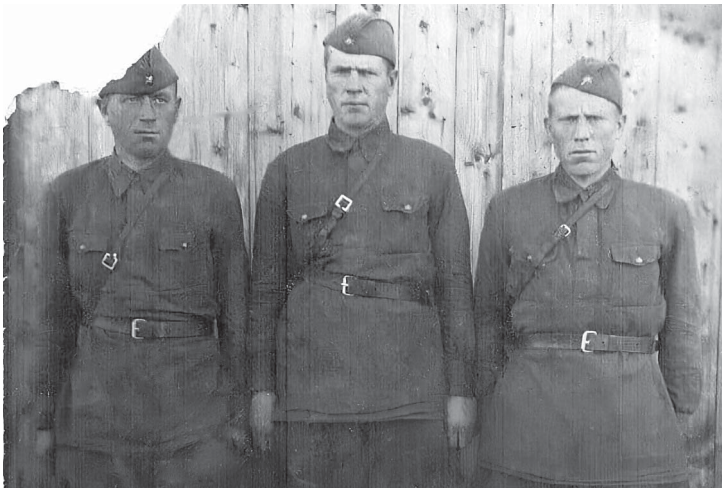

Иван Кузьмин (крайний справа) с однополчанами. 1942 год

Оба моих прадеда погибли, защищая город на Неве. Сбор информации о них стал моим первым опытом поисковой деятельности.

На Пискаревском кладбище есть Аллея Памяти, где установлены мемориальные плиты от субъектов Российской Федерации и бывших республик СССР, чьи жители сражались за Ленинград. В 2011 году, будучи в Санкт-Петербурге, я увидел, что нет плиты от Оренбуржья. В 2014 году удалось добиться ее установки.

ВСЮ ЖИЗНЬ ЖДАЛА

Иван Антонович Кузьмин родился в 1905 году. В 1941-м был призван Грачевским РВК. К моменту отправки на фронт у него было шесть детей. Одна из них — моя бабушка.

С начала войны Иван Антонович участвовал в боях за Ленинград, Дорогу жизни, Синявинские высоты в составе 80-й стрелковой дивизии, которая много раз шла на штурм вражеских позиций. После тяжелых потерь на озере Ладога ее отвели на отдых в Калининскую (ныне Тверскую) область. Оттуда прадед прислал фото с однополчанами.

Дивизия отличилась в Мгинской наступательной операции. Перед бойцами были поставлены задачи — разгромить противника в районе Мги, обеспечить Ленинград прочной железнодорожной связью с остальной страной.

Сержант Иван Кузьмин погиб 21 января 1944 года в районе деревни Егоровка Тосненского района Ленинградской области. Был похоронен в воронке. В наши дни эти стихийные могилы обнаружили поисковики. Останки торжественно перезахоронили на кладбище в деревне Любань того же Тосненского района. Имя Ивана Кузьмина выбито на одной из мемориальных плит.

Моя семья занялась поиском места, где похоронен прадед, в 2011 году. Мы побывали на поле, где изначально находилась братская могила, расспрашивали жителей окрестных деревень о боях и погибших. От них узнали про Любань и на местном кладбище нашли могилу предка.

Потеряв мужа, прабабушка Елена одна, без чьей-либо поддержки вырастила детей. До самой смерти каждое 9 Мая она выходила из дома, садилась на завалинку, наблюдала за праздничными мероприятиями и ждала его...

ТЕМНОЕ ДЕЛО

Александр Петрович Светлов — прадед по отцовской линии. Меня назвали в его честь.

Александр Светлов родился в 1908 году. Жил в селе Черкассы Саракташского района. Место службы и воинского формирования неизвестны: информация об органах НКВД в те годы не разглашалась, а Александр Петрович был майором-политруком. Для связи был только адрес: «Полевая почта 308, 939 часть».

В составе печально известной 2-й ударной армии на Волховском фронте он попал в окружение. Сведений о прадеде после 27 мая 1942 года не было: обычно политруков и командиров в плен не брали, а расстреливали на месте.

Александр Светлов. Начало 1930-х

До войны Александр Светлов работал директором Саракташского детского дома для сирот. Его любили воспитанники и сельские ребятишки. С женой Елизаветой он растил двух детей, в том числе и мою бабушку.

Елизавета Светлова была красавицей. Многие мечтали взять ее в жены. Нашей семье известна история, как после войны к ней заявился один из сослуживцев прадеда. Будучи пьяным, он признался, что видел Александра Петровича тяжело раненным, но не помог ему из-за взыгравших ревности и обиды. Наутро сослуживца нашли повесившимся.

Александр СОКОЛОВ, респираторщик Дедуровского военизированного отряда военизированной части

НАША ГОРДОСТЬ

Наш прадедушка участвовал в освобождении Польши и Украины от немецко-фашистских захватчиков, командовал пулеметным взводом.

Ибрагим Абдулович Сибагатуллин родился в поселке Акбулак в 1925 году.

В феврале 1943 года его призвали в ряды Красной армии. Сначала он обучался в военном училище в городе Уральске, затем был направлен для дальнейшей службы на 1-й Белорусский фронт.

В январе 1945 года в составе 47-й армии Ибрагим Абдулович участвовал в освобождении от немецкой оккупации столицы Польши — города Варшавы.

После окончания Великой Отечественной войны прадедушка до конца 1945 года сражался с бандеровцами на территории Западной Украины. Возвратившись в Акбулак, он продолжил трудиться в колхозе имени Мичурина, где проработал всю свою жизнь.

В нашем семейном архиве сохранились фотографии прадедушки с фронта, а также его награды, которые мы бережем. Фотоальбомы мы часто смотрим всей семьей.

То, что наш прадедушка сделал для нас, для будущих поколений нашей Родины, вызывает в нас гордость.

Марат и Максим СИБАГАТУЛЛИНЫ, сыновья Рината Сибагатуллина, работника военизированной части Общества

ИСТОРИЯ МОЕГО ПРАДЕДА

Не одно десятилетие отделяет нас от Дня Священной Победы, но мы неустанно благодарим героев, показавших неимоверную силу, стойкость и храбрость, проявивших истинный патриотизм. В нашей семье тоже есть герой, чье имя мы чтим, чей портрет каждое 9 Мая несем на шествии Бессмертного полка.

Я держу в руках фото прадедушки Федора Тарова. Он один из тех, кто приложил свои силы для приближения победы.

Федор Ефимович Таров родился в 1900 году в селе Воронино Шарлыкского района. У него была жена Анна Леонтьевна и пятеро детей. До призыва в армию прадедушка был священнослужителем. На фронт его призвали в 41 год.

Прадеда посадили в тюрьму с 33 другими священнослужителями. В живых остался он один — благодаря односельчанину.

Нашей семье известен факт об аресте прадеда в 1930-х. В те годы зажиточные семьи раскулачивали, а священнослужителей подвергали гонениям. Федора Ефимовича посадили в тюрьму с 33 другими священниками. К ним относились с особой жестокостью. Выжил один Федор Таров — благодаря мельнику, которому нужен был хороший работник. Прадедушку освободили под ответственность односельчанина, а остальных расстреляли 5 апреля 1931 года, накануне Вербного воскресенья. Тела убитых привезли на кладбище под покровом ночи и свалили в яму.

Обнаружили это захоронение в 2020 году, когда на оренбургском кладбище произошел пожар. Сухая трава только в одном месте осталась нетронутой. Людям стало интересно почему. Так они нашли братскую могилу. В 2021 году здесь был воздвигнут поклонный крест.

Когда началась война, моего прадеда призвали в армию вместе с другими мужчинами и женщинами, чтобы защищать Родину от врага. Всю войну он прослужил в звании ефрейтора на должности связиста в 360-й стрелковой Невельской Краснознаменной дивизии.

12 ноября 1941 года началась переброска дивизии в Горьковскую область. Уже 7 декабря она в полном составе была на станции Тушино под Москвой. 10 декабря на Волоколамском направлении дивизия приняла первый бой. Из дальнейших сведений следует, что она примкнула к армии, оборонявшей рубеж по восточному берегу озер Вельё и Селигер. В январе — феврале 1942 года прадедушка принимал участие в Торопецко-Холмской наступательной операции. С 20 октября 1943 года их передислоцировали на 1-й Прибалтийский фронт.

Федор Таров был отважным человеком. За храбрость и мужество был удостоен большого количества наград. Вот некоторые из них: медаль «За боевые заслуги», орден Красной Звезды, полученный в 1944 году за взятие в плен трех немецких солдат, обладавших особо важной информацией, медали «За оборону Москвы», «За победу над Германией». В нашей семье хранятся не только медали, наградные листы, но и благодарности, полученные прадедом. Одна из них — «За доблесть и мужество в бою» — была вручена командиром части в 1945 году.

Мы узнали, что прадедушка не только обеспечивал бесперебойную связь для армии, но и отвечал за конный обоз. Каждому стрелковому полку полагалось иметь 350 лошадей. Федор Ефимович помогал выхаживать раненых животных до их полного выздоровления. Позднее был награжден медалью «За доблестный труд».

Прадед вернулся с войны и прожил до 90 лет. Имя героя увековечено в Оренбурге на памятной доске возле Вечного огня. Нас тронул факт, что имена великомучеников — погибших священнослужителей, с которыми Федор Ефимович сидел в камере, — прописаны напротив его имени. Это какой-то знак!

Более 30 лет прадедушки нет в живых, но моя семья никогда не забудет о том, что он и миллионы других солдат, воевавших в годы Великой Отечественной войны, спасли мир от фашизма. Я очень горжусь моим прадедом и никогда не забуду о том, что он сделал для своей семьи и Родины.

Милана ШЛЯБИНА, дочь Ксении Таровой, специалиста отдела социального развития администрации Общества

МЛАДШИЙ ЛЕЙТЕНАНТ СОЛОМОНОВ

Великая Отечественная война затронула каждую семью страны, во многие принесла горечь потерь. Сегодня у многих есть истории, которые мы храним, фотографии, с которыми выходим на Бессмертный полк.

Со дня Великой Победы прошло 78 лет. Среди молодого поколения единицы общались с ветеранами, но подвиги героев живут в нашей памяти.

В моей семье, как и в других семьях России, ежегодно празднуют 9 Мая, перебирают фотографии, которые передаются из поколения в поколение вместе с рассказами о героях.

Мой прадедушка Виктор Иванович Соломонов родился в 1919 году в селе Полимовка Бузулукского района. Он рос в простой многодетной семье. В 1938–1939 годах учился в военном училище в Орловской области. После выпуска его призвали на военную службу.

Адъютант второго отдельного лыжного батальона младший лейтенант Соломонов проявил смекалку и находчивость в боях за украинские села Красичка, Кернидовка и Очкино. Например, в сражении за Красичку вывел две лыжные роты во фланг противнику и повел в атаку. Итогом стал разгром укреплений противника. За умелое руководство в бою и проявленную инициативу мой прадедушка удостоен высокой награды — медали «За боевые заслуги». Его имя увековечено в галерее «Дорога Памяти» в Московской области.

Прадедушка дважды был ранен и комиссован по состоянию здоровья. Он вернулся в родное село. Не стало его в 1979 году.

Несмотря на то что я не знала своего прадеда лично, память о нем для меня важна. Мои близкие годами по крупицам собирали историю его жизни, и теперь я с гордостью могу рассказывать о подвигах прадеда!

Надежда ТАРАСЕНКО, дочь Елены Тарасенко, ведущего бухгалтера бухгалтерии администрации Общества

РУКАМИ МАСТЕРИЦ, СЛОВАМИ КЛАССИКОВ

Мысль окунуться в такое народное ремесло, как вязание пухового платка, зародилась у редакции «Оренбургского газа» давно. Итог — перед вами.

Оренбургский пуховый платок — символ региона, известный во всем мире. В Оренбуржье много мастериц, которые хранят вековые традиции обработки козьего пуха и вязания из него платков, шалей и палантинов.

Я отправилась в село Желтое Саракташского района, которое считается родиной пухового платка. Там живет Миннур Гизятовна Ишмухаметова. Спицы держит в руках с четырех лет, в шесть уже вязала ажурные паутинки, а в 77 лет носит звание «Мастер-художник высшего класса» и является обладательницей памятного приза «Золотые спицы Оренбуржья». Среди пуховязальщиц Миннур Гизятовна — легенда! Созданный ею платок даже побывал недавно в космосе на корабле «Союз».

Миннур Ишмухаметова делится секретами прядения тончайшей нити

Платок, связанный оренбургской пуховницей, побывал в космосе.

Петелька за петелькой рождается узор

Каждая ее работа уникальна. В канонические узоры пухового платка Миннур Гизятовна ввела вывязывание надписей и изображений. Первый тематический платок был посвящен 50-летию Победы в Великой Отечественной войне. Эксклюзивные работы Ишмухаметовой можно встретить в галерее «Оренбургский пуховый платок». Свои изделия она создает душой.

Миннур Гизятовна согласилась провести для меня индивидуальный мастер-класс. Правда, первый этап мы пропустили: обошлись без вычесывания оренбургской козы. Мастерица показала, как вручную удаляют грубые волокна и как прочесывают пух на гребне. Он должен стать похожим на сахарную вату, только потом его прядут при помощи веретена. Далее соединяем пуховую нить с шелковой на сучильном веретене и сматываем в клубок. Пряжа готова, берем тонкие вязальные спицы и приступаем к работе.

Вязание паутинки — процесс трудоемкий. Миннур Гизятовна ловко набрала на спицы петли и показала, как начинать вязать с зубцов. Ее руки помнят, как вывязывать узор, вся схема — в голове. Я же старалась не отставать от мастерицы. За работой она охотно делилась рассказами о своей жизни, тонкостях мастерства, вспоминала, как ее учила вязать бабушка. Миннур Ишмухаметова передала любовь к вязанию пуховых платков дочерям, снохе и внучкам. Также у нее есть ученицы, которые создают ажурную красоту за пределами Оренбургской области. Ну а я обязательно свяжу свой первый платок!

Анна ЕРЕМЕЕК
Фото Максима ПЯТАЕВА

Каждый платок — произведение искусства

ИНТЕРЕСНЫЕ ФАКТЫ ОБ ОРЕНБУРГСКОМ ПУХОВОМ ПЛАТКЕ:

- В Советском Союзе настоящие оренбургские платки были музейной редкостью. Купить платок ручной работы было сложно. До 1985 года пуховницы состояли на учете, их изделия шли на экспорт.
- Главный секрет платка — уникальный пух, самый тонкий в мире. Его дают козы, которые живут только в Оренбургской области.
- Пуховый платок можно использовать в качестве защиты во время пожара: козий пух — природный сорбент, способный поглощать токсичные вещества.
- Пуховый платок проходит через обручальное кольцо — факт. Это показатель тонкости используемой пряжи, и относится он к паутинкам.

КНИГЕ НУЖЕН ЧЕЛОВЕК

23 апреля в России отметили День книг и авторского права. На прошлой неделе корреспонденты «Оренбургского газа» побывали в библиотеке села Желтого. Газодобытчики приехали не с пустыми руками — стеллажи пополнились художественной и исторической литературой, публицистикой, в том числе об истории Оренбургского газодобывающего комплекса.

Рахима Абзелилова демонстрирует «свидетельство о рождении» желтинской библиотеки

Встретила нас Рахима Абзелилова — заведующая Желтинским сельским филиалом МБУК «Централизованная библиотечная система Саракташского района Оренбургской области». Более 30 лет она работает в родном селе, в 2022 году удостоена премии правительства Оренбургской области «Признание» в номинации «Библиотекарь года».

Желтинской библиотеке 71 год. Свидетельством о рождении является инвентарная книга. Первая запись от 22 марта 1952 года. Под номером один «Лацис В. Сын рыбака», затем «Полевой Б. Повесть о настоящем человеке», «Рассказы советских писателей» и далее по списку. Библиотека находится в Доме культуры, который заново отстроили в 2021 году. Пока шла стройка, книги «квартировали» в школе и сельской администрации. Новое библиотечное пространство получилось современным и уютным.

— Книги расставляли всем миром. До этого надо было потрудиться, чтобы их достать. А сейчас — все на виду. У нас более 8 тысяч экземпляров. Фонд раскрылся, задышал, — говорит Рахима Назиповна. Ее задача поддерживать душевную атмосферу. Библиотекарь признается, что «в детстве просто обожала читать», и эта тяга привела ее в культпросветучилище.

Читательские конференции, литературные гостиные, громкие чтения, библионочь — план мероприятий расписан на год. Традиционные формы пользуются успехом, применяются инновации. В период пандемии Рахима Назиповна готовила короткие видеоролики, привлекающие внимание к книгам, проводила и участвовала в онлайн-мероприятиях.

Для аудитории постарше она ведет страничку в «Одноклассниках». С молодежью общается в социальной сети «ВКонтакте», где рассказывает о книгах и культурных событиях села, знакомит с видеопроектом «Наши люди», посвященным односельчанам. Начала свой цикл Рахима Абзелилова с детей войны. Это вызвало отклик у земляков: они комментируют, ставят лайки, предлагают новые кандидатуры, о которых можно написать. Проект помогает желтинцам беречь свою историю.

О ЧИТАТЕЛЯХ И ЛИТЕРАТУРНЫХ ПРЕДПОЧТЕНИЯХ

Об этом, а также о книжном и библиотечном будущем — в интервью Рахимы Абзелиловой.

— Рахима Назиповна, каков современный читатель?

— Разносторонний, задающий вопросы. От него я узнаю много нового. Профессия требует развития, иначе людям будет скучно со мной. Нашему самому старшему посетителю более 80 лет. Частые гости — дошколята: приносят списки литературы из детсада. Ребенок — непростой читатель. Для него нужно подобрать что-то особенное, познавательное. Сейчас достаточно такой литературы, а раньше не хватало. Школьники берут книги, работают за компьютерами (их у нас два): ищут информацию в Интернете, готовят презентации. Библиотека сегодня — культурно-информационный центр.

— Есть ли необходимость привлекать аудиторию?

— Конечно. У детей нужно интерес подогревать постоянно. В клубе «Литературная пятница», обсуждаем с ребятами прочитанные книги, говорим о писателях, смотрим отрывки экранизаций. Обязательно уточняем, кто и когда должен вернуть книгу. Дисциплина и уважительное обращение с книгами важны. Сегодня библиотекарям вменяют проведение досуговых мероприятий. Но наша истинная задача — прививать любовь к чтению.

— Книги бумажные или электронные?

— Я предпочитаю бумажные. Многие, особенно кто ездит работать в город, любят электронные. Но у нас есть издания в карманном формате. Их тоже удобно брать в поездки. Книги, которые приносят в дар, ставлю на отдельную полку, чтобы любой желающий мог взять почитать.

— У интереса к книгам бывают спады и подъемы?

— В 1990-е, как ни странно, был подъем: стояли очереди на абонементе. Потом пошел спад. Привлекать читателей стало труднее. А сейчас я снова наблюдаю всплеск.

— Какой видите библиотеку будущего?

— Появятся новые технологии, возможно, выдавать книги будут роботы. Но без человека никак. Кто будет встречать, смотреть в глаза, делиться впечатлениями от прочитанного? Искусственный интеллект может написать книгу, но не раскроет душу автора, не заменит живого общения. Ведь изначально книга писалась человеком для человека.

После обновления библиотечное пространство стало уютным

БЛИЦОПРОС

– Любимый автор?

– Марина Цветаева. Со временем эта любовь окрепла.

– Посетитель не знает, что почитать...

– Я задаю наводящие вопросы, чтобы понять, какие темы близки. Стараюсь почувствовать настроение. Радуюсь, когда доверяют моему вкусу.

– Люди жалуются, что читать некогда. Что делать?

– Прийти в библиотеку, взять книгу, а там целый мир, путешествие за знаниями, мудростью и душевным теплом.

Материалы страницы подготовила Людмила ЛОКТИОНОВА
Фото Мирона КОРЖОВА

ВВЕРХ ПО СТУПЕНЯМ

Ученики «Газпром-классов», открытых ООО «Газпром добыча Оренбург», стали серебряными призерами конкурса научно-исследовательских работ «Ступени», который организовали ПАО «Газпром» и Санкт-Петербургский политехнический университет Петра Великого.

Алексей Афанасьев, одиннадцатиклассник «Школы Ясень» села имени 9 Января Оренбургского района, в секции «Инженерные решения в нефтегазовой сфере» представил на суд экспертов систему регистрации данных, над которой работает второй год. Доводить проект до ума ему помогает отец. Дмитрий Викторович Афанасьев — начальник отдела сопровождения эксплуатации и развития локальных информационно-управляющих систем управления по эксплуатации соединительных продуктопроводов Общества.

— Предложенная мной система может в автономном режиме собирать разные показания в зависимости от установленных датчиков и производственной необходимости, а также предоставляет удобный доступ к ним через веб-сервер, ФТП-сервер или с помощью кабельного соединения, — пояснил Алексей. — В этом году я снабдил систему модулем часов реального времени. Дело в том, что для выполнения задач, связанных со снятием показаний с датчиков, требуется их привязка к текущему времени. Благодаря этому модулю не собьются время и дата после отключения устройства от источника электропитания. Плюсы моего проекта — высокая автономность, низкая себестоимость, легкая адаптивность к требуемым условиям.

Алексей Афанасьев

Ученицы Черноотрожской средней школы Саракташского района Карина Мусалова и Луиза Избасарова выступали в секции «Цифровая экономика, управление социальными технологиями». Они при поддержке наставников — юрисконсульта управления аварийно-восстановительных работ Елены Пресняковой и специалиста Центра коллективного доступа Уфимского государственного нефтяного технического университета Натальи Бадоля — подготовили проект «Подкасты „ДАбудем!“ для учеников „Газпром-классов“». Девочки посчитали, что аудиофайлы — хороший инструмент для повышения информированности молодежи.

Карина Мусалова

— В телеграм-канале проекта мы провели опрос, о чем нашей аудитории было бы интересно узнать. Часть тем мы предложили сами, а также предоставили людям возможность дописать свои, — пояснила Карина. — В «лидеры» вышли зеленая экология и технологии будущего.

Луиза Избасарова

Для погружения в них конкурсантки записали интервью с двумя работниками Общества «Газпром добыча Оренбург».

— До того, как мы занялись созданием подкастов, я даже не имела о них представления, — призналась Луиза. — Но потом поняла, почему они стали популярными. Аудиофайлы удобны: их можно слушать в дороге, на прогулке, выполняя работу по дому. А интервью с неординарными людьми — это дополнительный вдохновляющий момент.

Конкурс «Ступени» способствует созданию единого образовательного пространства для учеников «Газпром-классов», повышению качества образования и подготовки конкурентоспособных молодых специалистов для газовой отрасли.

МОЛОДЫЕ И АКТИВНЫЕ

ЭРУДИЦИЯ И НАХОДЧИВОСТЬ

Совет молодых ученых и специалистов ООО «Газпром добыча Оренбург» провел пешеходный квест «Мозговой штурм. Часть 3».

Игра, объединяющая черты интеллектуальной викторины и соревнований по спортивному ориентированию, стала одной из традиций предприятия. В ходе квеста команды преодолели маршрут, каждая новая точка которого становилась известной после решения загадки на тему газодобычи. Участникам нужно было не только быстро передвигаться по пересеченной местности, но и разбираться в разных аспектах профессии.

В игре приняли участие 50 молодых работников из разных обособленных структурных подразделений предприятия. Общая протяженность маршрута — 7 километров по территории лагеря «Самородово» и его окрестностям.

Участники «Мозгового штурма» собрались в «Самородово»

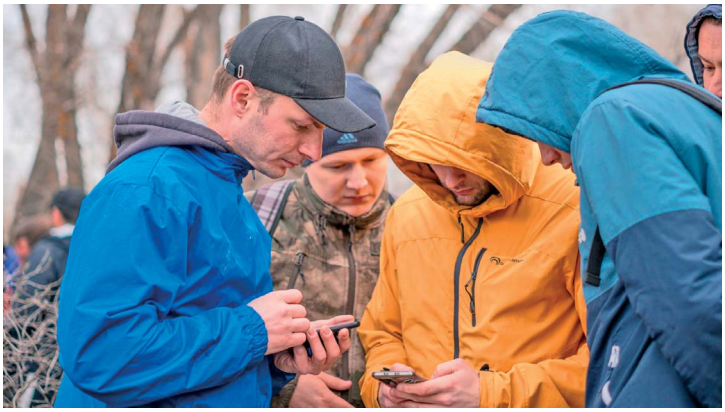

Решение очередной интеллектуальной задачи

Первой к финишу пришла команда управления аварийно-восстановительных работ. По мнению лидеров, им повезло с составом: «Был один быстрый участник, один любитель интеллектуальных турниров, один опытный участник „Мозгового штурма“, один новичок и один человек, который объединил нас всех. В этом и секрет победы».

Мероприятие помогло молодым специалистам развить навыки командной работы и умение принимать верные решения в условиях ограниченного времени.

Ярослав РОДИН
Фото Артема ВОСТРОВА

ДОРОЖНЫЙ ПАТРУЛЬ

По данным Оренбургской Госавтоинспекции, в январе — марте 2023 года на территории области было зарегистрировано 250 дорожно-транспортных происшествий, в которых 42 человека погибли, 306 получили ранения различной степени тяжести.

Одна из категорий граждан, которые становятся причиной ДТП или их жертвами, — пешеходы.

Наши коллеги из транспортного отдела администрации Общества и отдела безопасности дорожного движения управления технологического транспорта и специальной техники определили самые распространенные причины, почему люди попадают под колеса.

НАРУШЕНИЯ И ОТВЕТСТВЕННОСТЬ

- ✓ В соответствии с действующим законодательством за невыполнение водителем требований Правил дорожного движения уступить дорогу пешеходам предусмотрен штраф до 2 500 рублей.
- ✓ Если пешеход в результате наезда получил повреждения легкой или средней тяжести, водителю грозит штраф до 25 000 рублей или лишение прав на срок до двух лет.
- ✓ Когда пешеходу нанесен тяжкий вред здоровью или он погиб, для водителя наступает уголовная ответственность. В случае отягчающих обстоятельств (был пьян или скрылся с места аварии) может грозить до 15 лет лишения свободы.

ПОЧЕМУ СБИВАЮТ ПЕШЕХОДОВ?

- Они переходят проезжую часть вне действия знака «Пешеходный переход»: водители не готовы к их появлению там.
- Часть водителей идут на принцип: не пропускают переходящих или перебегающих дорогу в неположенном месте.
- Люди выходят на проезжую часть из-за припаркованного у обочины автомобиля / кустов, не убедившись в отсутствии приближающегося транспорта.
- Пешеходы пересекают проезжую часть, продолжая смотреть в гаджеты, не снимая наушников и капюшона, а в темное время суток не используя светоотражающих элементов.
- Люди идут по обочине, двигаясь в одном направлении с транспортным потоком. Так они лишают себя возможности вовремя увидеть, что траектория движения транспортного средства изменилась.

КОГДА ВОДИТЕЛИ СОВЕРШАЮТ НАЕЗДЫ НА ПЕШЕХОДОВ?

- Продолжая движение с прежней скоростью, хотя попутный транспорт ее снизил или остановился: возможно, соседи пропускают пешеходов.
- Обгоняя соседа, который из «вежливости» решил уступить дорогу пешеходу, пересекающему проезжую часть в неположенном месте.
- Проезжая перекресток на желтый сигнал светофора, чтобы успеть проскочить поворот до того, как зажегся красный свет или на первых секундах зеленого, когда пешеходы еще не успели пересечь дорогу.
- Не сбавив скорость, когда увидели вблизи проезжей части ребенка / детей, которые могут выскочить на нее в любой момент.
- Не проявив бдительности, когда на остановке стоит общественный транспорт, из-за которого могут появиться пешеходы — нарушители ПДД.

КАК НЕ ПОПАСТЬСЯ НА УЛОВКИ МОШЕННИКОВ?

В последнее время участились попытки телефонного мошенничества. Неизвестные представляются сотрудниками банков и правоохранительных органов, озвучивают персональные данные работников нашего предприятия. Причем злоумышленники звонят на личные и служебные номера.

Работники службы корпоративной защиты Общества привели четыре ситуации, когда велика вероятность, что вас обманут.

Звонок от человека, который представился сотрудником правоохранительных органов. Запомните, что правоохранители не ведут следственных действий с помощью телефонной связи.

СМС-сообщение о неожиданном выигрыше. Настоящий розыгрыш призов не должен подразумевать денежные выплаты с вашей стороны.

Звонок / СМС-сообщение, что банковская карта заблокирована. Не теряйте бдительность: не сообщайте номер и ПИН-код карты, а также не перечисляйте деньги на счета, указанные злоумышленниками.

Звонок с незнакомого номера с сообщением, что ваши близкие попали в беду и для решения проблемы нужна крупная сумма денег. Прежде чем что-то предпринимать, позвоните родственникам, чтобы проверить информацию.

ПРАВИЛА ПРЕДОСТОРОЖНОСТИ:

- проверьте информацию, которую сообщил якобы сотрудник правоохранительных органов, по телефонам горячих линий соответствующих госорганов;
- не озвучивайте данные банковской карты, если вам звонят будто-то из банка: там вся необходимая информация имеется;
- не сообщайте третьим лицам пароли, секретные коды, которые приходят в СМС-сообщениях от банка;
- помните, что банковские сотрудники никогда не попросят пройти к банкомату;
- избегайте телефонных разговоров с подозрительными людьми: лучшее решение — нажать кнопку «завершить звонок» или положить трубку;
- внимательно читайте СМС-сообщения от банка, приходящие на мобильный телефон;
- не переводите денежные средства, если об этом просит знакомый в социальной сети, возможно, мошенники взломали его аккаунт: свяжитесь с человеком по телефону, почте или через мессенджер, узнайте, действительно ли ему нужна помощь.

В случае хищения денег или при подозрении на совершение мошеннических действий немедленно сообщайте об этом по телефону 112.

25 ЛЕТ. ПОЛЕТ НОРМАЛЬНЫЙ

В этом году исполняется 25 лет Клинике микрохирургии глаза отраслевого клинико-диагностического центра (ОКДЦ) ПАО «Газпром». О работе медиков читателям «Оренбургского газа» рассказывает заместитель начальника Клиники, доктор медицинских наук Станислав Щукин.

— Станислав Юрьевич, для чего офтальмохирургия газовому гиганту?

— Научно-технический прогресс, бурное развитие компьютерных технологий приводят к огромному количеству заболеваний глаз. По статистике, ослабленное зрение имеет каждый второй житель планеты. При этом более 45 % населения Земли вынуждено пользоваться очковой или контактной коррекцией зрения.

Любое крупное предприятие по добыче и транспортировке полезных ископаемых требует напряженного труда тысяч сотрудников. И его эффективность напрямую зависит от здоровья их глаз. Диспетчеры магистральных газопроводов, операторы насосных станций испытывают серьезные зрительные нагрузки, работая в условиях постоянного визуального контроля над компьютерными системами управления.

Проявляя заботу о здоровье коллектива, руководство «Газпрома» в 1998 году приняло решение создать на базе собственной профильной поликлиники специализированное медицинское подразделение, оказывающее услуги офтальмохирургического профиля сотрудникам, их родным и всем желающим. Для руководства подразделением пригласили опытного организатора, офтальмохирурга с огромным практическим стажем, заслуженного врача РФ, кандидата медицинских наук Владимира Дмитриевича Антонюка. Он возглавляет клинику все 25 лет.

— Расскажите об этапах становления Клиники.

— С момента открытия и до настоящего времени она увеличилась по площади в 3,5 раза. Сейчас мы — самый крупный негосударственный офтальмологический центр в Москве. Почти 5 лет мы располагаемся в новом просторном помещении, специально спроектированном, оснащенном для решения высокотехнологичных задач с учетом комфорта для пациентов. Коллектив вырос с 5 до 44 сотрудников, объем хирургической помощи пациентам — в десятки раз, ассортимент медицинских услуг — в 3 раза. За годы работы мы пролечили более 400 тысяч пациентов, выполнили свыше 100 тысяч операций.

Станислав Щукин, заместитель начальника Клиники микрохирургии глаза ОКДЦ ПАО «Газпром»

— Чем вы отличаетесь от других офтальмологических клиник?

— Мы являемся клиникой так называемого «закрытого цикла». Это самый современный и сложный подход в медицине, когда пациент получает абсолютно весь спектр необходимых ему медицинских услуг непосредственно в одном лечебном учреждении.

У нас уникальный многолетний опыт работы на самом высокотехнологичном диагностическом и хирургическом оборудовании. Клиника оснащена ультрасовременными лазерами, факомашинами, витреотомами, автоматизированными сверхточными диагностическими модулями, 3D-системами визуализации для хирургов и ассистентов. Вся эта сложнейшая дорогостоящая аппаратура не только качественно и своевременно обслуживается, но и планово заменяется на новейшие образцы. Мы применяем только оригинальные разовые расходные материалы для лазерной коррекции зрения и хирургии катаракты, искусственные хрусталики только производства мировых лидеров. Это большие затраты и труд, но все это обеспечивает высокую точность результатов операций и практически полное отсутствие осложнений.

Особенная гордость клиники — коллектив. У нас работает десять кандидатов медицинских наук, два доктора медицинских наук, один профессор. Два сотрудника входят в состав правления Общества офтальмологов России. Все медицинские сестры имеют высшую категорию. Наши врачи ведут постоянную научную работу — выступают с докладами на российских и международных конференциях, публикуют научные тезисы и статьи в специализированной литературе. А еще мы постоянно совершенствуемся.

— Какие современные технологии вы используете?

— Мы работаем на уровне лучших клиник мира. Устраняем катаракту за семь минут через крошечный доступ в 2,5 мм, применяя безножевую фемтолазерную методику в сочетании с ультразвуком. Через этот же доступ имплантируем мягкие искусственные хрусталики, позволяющие обходиться без очков и вдаль, и вблизи в любом возрасте. Вывели на качественно новый уровень самое сложное направление нашей хирургии — витреоретинальную. Это хирургия глазного дна, необходимая при диабете, отслойках сетчатки, эпиретинальных фиброзах. Такие операции ранее требовали длительной госпитализации, сейчас мы проводим их амбулаторно.

Современные лазеры для глазного дна позволяют нам лечить сетчатку за один сеанс с тем же эффектом, который во многих других клиниках достигается за три-четыре. В настоящее время за один рабочий день в Клинике проводится более 100 различных операций на органе зрения — амбулаторно и без осложнений!

Так в Клинике проводят обследование глазного дна

Подробнее о работе Клиники — на официальном сайте.

Управление информации ПАО «Газпром»

НАДЕЖНО, БЕЗОПАСНО, ОТКРЫТО

Такой вывод сделали студенты Оренбургского государственного университета после посещения Центра газовой и экологической безопасности (ЦГиЭБ) военизированной части Общества.

В диспетчерской службе молодежь познакомилась с процессом организации экологического мониторинга на территории возможного влияния Оренбургского газодобывающего комплекса. Студенты кафедры экологии и природопользования убедились, что оборудование автоматических постов контроля загазованности (АПКЗ) передает данные о концентрациях загрязняющих веществ в онлайн-режиме не только на видеостену диспетчерской, но и на карту Единой системы экологического мониторинга Оренбургской области.

Инженер-метеоролог Анатолий Юдин и инженер по охране окружающей среды Владимир Андрейцов рассказали, как выполняется работа в штатном режиме и при обращении жителей на запах, не свойственный данной местности.

Будущие экологи побывали в АПКЗ и передвижной экологической лаборатории (ПЭЛ), где мы с коллегой — водителем автомобиля Алексеем Кошелевым продемонстрировали работу газоаналитического оборудования системы производственного экологического мониторинга в деле. Рассказывая об устройстве газоаналитической стойки одного из 24 пунктов, обратили внимание гостей: «Наши АПКЗ расположены между производственными объектами Общества и ближайшими населенными пунктами с главной целью — предупредить и предотвратить превышение установленных нормативов качества воздуха там, где живут люди».

Дмитрий Маркин (справа) объясняет устройство жизнеобеспечения АПКЗ

Особый интерес будущие профессионалы проявили к устройству и функционированию ПЭЛ. Они высоко оценили комфорт и обустройство рабочего места водителя-лаборанта и обеспеченность передовым отечественным оборудованием. Студенты убедились в правильном выборе своей будущей профессии и высказали пожелание побывать на практике в нашем Обществе.

Дмитрий МАРКИН,
начальник лаборатории производственного экологического контроля ЦГиЭБ
Фото Максима ГОРОДЕЦКОГО

ДОБРАЯ ТРАДИЦИЯ

«ЗЕЛЕНАЯ ВЕСНА» ПРОДОЛЖАЕТСЯ

Фото на память перед началом субботника у спорткомплекса «Факел»

На территориях присутствия ООО «Газпром добыча Оренбург» продолжается всероссийский субботник, инициированный Неправительственным экологическим фондом имени В. И. Вернадского.

НА РАДОСТЬ ЛЮДЯМ

Сквер Победы в поселке Ростоши, построенный Обществом «Газпром добыча Оренбург» в честь ветеранов-фронтовиков, которые трудились на предприятии, — любимое место отдыха.

— Каждый год в преддверии майских праздников мы облагораживаем эту территорию. Проводим уборку листвы, сухих веток, сбор и вывоз мусора, окраску бордюров, замещение высохших деревьев, — пояснил инженер-эколог управления по эксплуатации зданий и сооружений Максим Тарасов.

Наталья Гогорян с коллегами занималась покраской «веселых карандашей» — стилизованного ограждения на одноименной детской игровой площадке в поселке Ростоши. «Смотрите, как сияют! — замечает она. — Работаем с удовольствием, чтобы порадовать ребятишек».

Одно из местных предприятий в знак признательности предоставило благоустроителям свою продукцию — квас и лимонад. «Красота и порядок очень важны для города. Спасибо за эту благородную работу», — подчеркнула руководитель отдела маркетинга Ольга Белкина.

ЧИСТОТА И ПОРЯДОК

Более 50 газодобытчиков из разных структурных подразделений Общества в эти выходные провели большую весеннюю уборку в селе имени 9 Января. Не помешала даже ненастная погода.

— Сегодня работники Общества «Газпром добыча Оренбург» вместе с жителями вышли, чтобы навести порядок после зимы. Газодобытчики всегда помогают с выделением техники, проводят значимые экологические акции — поддержка предприятия для нас очень важна! — подчеркнул глава Красноуральского сельсовета Юрий Бендюк.

Участники субботника убрали участок у построенного газодобытчиками спорткомплекса «Факел», собрали мусор на территории села. В работе были задействованы два веткоизмельчителя, самосвал, трактор и погрузчик.

«Карандаши» в новых красках

— В прошлом году мы с коллегами высадили в Заячьем овраге саженцы деревьев, в этом — наводим чистоту и порядок. Поселок создавался газодобытчиками, здесь живут многие работники нашего предприятия, так что субботники здесь — это очень правильная традиция, — отметила председатель совета молодых ученых и специалистов управления материально-технического снабжения и комплектации Евгения Мельникова.

Игнат ЯРИН,
Мария ГОЛУБЕВА
Фото Евгения МЕДВЕДЕВА

ПОБЕДИТЕЛЬ ОПРЕДЕЛИТСЯ В СОЧИ

Прошедшие выходные, на которые выпало празднование Всемирного дня настольного тенниса, оказались богатыми на переживания для болельщиков этого вида спорта. Причем не только Оренбурга. За событиями, происходившими 21–23 апреля в Центре настольного тенниса России, без преувеличения следила вся страна.

Начало четвертого тура регулярного чемпионата Премьер-лиги среди мужских команд радовало поклонников команды «Факел — Газпром» и внушало оптимизм. Уверенные 3:0 по итогам встреч с «УГМК-Резерв» и «УГМК-Элем» из Верхней Пышмы. Та же победа всухую в играх с КНТ «Казань», «Гидрометом» из Санкт-Петербурга и командой «Пермспецкабель».

А вот финальная часть оказалась менее радужной: воскресная вечерняя встреча с «УГМК» из Верхней Пышмы завершилась со счетом 3:1 в пользу гостей. Трибуны гудели, фанаты старались изо всех сил. Наиболее результативную игру в команде «Факел — Газпром» показал Александр Шибаев во встрече с Сюй Ченьхао: он завершил микроматч со счетом 3:1. Действующий чемпион России Денис Ивонин не смог обыграть Кирилла Скачкова, два года назад носившего этот же титул. Квадри Аруна уступил Андрею Гачине со счетом 2:3 и Сюй Ченьхао со счетом 0:3.

Александр Шибаев

Команда «УГМК», не проиграв ни одной встречи в «регулярке», с 44 очками заняла первое место. Вторым стал «Факел — Газпром» (41 очко), третьей — «Спарта энд К» из Видного (37 очков). Оренбургский «Факел — Газпром — 2» (за него выступали Михаил Пайков, Илья Березин, Владислав Банников и Руслан Алчимбаев) финишировал на девятом месте и в плей-офф не пробился.

По итогам четвертого тура определилась восьмерка участников плей-офф, который пройдет в Сочи 14–18 июня.

Петр ХВАТОВ
Фото предоставлено КНТ «Факел — Газпром»

ФОТОФАКТЫ

Начальник управления технологического транспорта и специальной техники Андрей Тищенко завоевал личное и командное золото в турнире по баскетболу, который впервые прошел в рамках спартакиады среди руководителей ООО «Газпром добыча Оренбург». За команду он выступал в паре с профсоюзным лидером структурного подразделения Анатолием Коробковым

В волейбольном турнире в рамках спартакиады среди руководителей обособленных структурных подразделений ООО «Газпром добыча Оренбург» победу одержала команда военизированной части. Силовую подачу навылет выполняет председатель профсоюзной организации структурного подразделения, доигровщик Юрий Бондарь

НАШИ ЛЮДИ

ЯРКАЯ ТОЧКА В СЕЗОНЕ

Два пенсионера предприятия вернулись с грамотами и медалями 88-го Праздника Севера — главного события по зимним видам спорта, что проводится в Мурманской области.

Виталий Ильин

Виталий Ильин и Павел Сивохин заняли первые места в своих возрастах в гонках классикой: Виталий на 15 км, Павел — на 10 км. Коньком на 5 км Сивохин вновь был первым, а Ильин на 10 км — вторым.

Павел Сивохин

Столь же результативно оренбуржцы могли выступить и в 49-м Мурманском марафоне, но из-за смены погоды не угадали со смазкой для лыж. В результате на 50 км коньком Сивохин в своей подгруппе занял четвертое место, у Ильина — 29-я позиция. В полумарафоне классикой с подготовкой лыж проблем не возникло. Как итог: первое место в подгруппе у Павла и третье — у Виталия.

Валерия НИКОНОВА
Фото из личных архивов спортсменов

Сайт и социальные сети ООО «Газпром добыча Оренбург». Подписывайтесь!

12+. Корпоративная газета «Оренбургский газ». Учредитель и издатель — ООО «Газпром добыча Оренбург». 460058, г. Оренбург, ул. Чкалова, 1/2. Газета зарегистрирована в Управлении Федеральной службы по надзору в сфере связи и массовых коммуникаций по Оренбургской области. Свидетельство ПИ № ТУ 56-00091 от 04.06.2009. Номер отпечатан офсетным способом в ИПК «Газпресс» ООО «СервисЭнергоГаз». 460038, г. Оренбург, пр-т Дзержинского, 2/3, каб. 21. Регистрационный номер 11. Объем 1,5 п. л. Тираж 3 500 экз. Заказ 130. Сдано в печать: по графику — 26.04.2023 в 17:00; фактически — 26.04.2023 в 17:00. Адрес редакции: 460058, г. Оренбург, ул. Чкалова, 1/2. Тел. 73-00-83, факс 47-52-97. E-mail: gazeta@gdo.gazprom.ru. Газета распространяется только на предприятиях ООО «Газпром добыча Оренбург». Бесплатно. Электронная версия газеты размещена на веб-сайте ООО «Газпром добыча Оренбург» www.orenburg-dobycha.gazprom.ru. Корректура — Н. А. АЛПАТОВА, А. Н. ВОЛОВОД. Верстка — Г. Н. АЛПАТОВ. Главный редактор Н. Н. АНИСИМОВА.