ОЛЕГ ГЛАДЫШЕВ

ВРЕМЯ НЕУМОЛИМО – ПАМЯТЬ ВЕЧНА

Оренбург-2023

УДК Р-2
ББК 84 (2=411.2) 6-49
Г 52

ISBN 978-594162-237-5

Гладышев, О. А.
Г 52 Время неумолимо — память вечна / О. А. Гладышев. — Оренбург, ООО «Типография «Южный Урал». 2023. — 288 с., ил.

ISBN 978-594162-237-5 УДК Р-2
ББК 84 (2=411.2) 6-49

© О. А. Гладышев, 2023
© ООО «Типография «Южный Урал», 2023

ПРЕДИСЛОВИЕ

В этой книге, которую вы держите в руках, примерно воссоздана история возникновения и становления села Дедуровка, его общественно-экономическая и культурная жизнь в различные периоды существования.

Сведения собирались на протяжении нескольких лет по крупицам, были использованы исторические документальные свидетельства, воспоминания старейших жителей села, любая достоверная, на взгляд автора, информация.

Это повествование посвящается обычным людям, простым сельским жителям, мирный труд и ратные воинские подвиги которых прославляли село как в счастливые безмятежные годы, так и в годы лихолетья.

Село и сейчас продолжает активно развиваться и наращивать свой экономический, демографический, историко-культурный потенциал, здесь создаются благоприятные условия для проживания населения. При этом местные жители тщательно сохраняют свои народные традиции и вековые обычаи.

Дедуровка по праву считается родиной Оренбургского газа. В 1966 г. недалеко от села из разведочной скважины № 13 был получен первый газ уникальнейшего по своим запасам Оренбургского нефтегазоконденсатного месторождения, на базе которого впоследствии был создан крупнейший в Европе газовый комплекс. Это знаковое историческое событие на десятилетия вперед предопределило многогранное развитие села, региона и страны в целом.

В восьмидесятые годы прошлого столетия при прямом участии «Оренбурггазпрома» (ныне ООО «Газпром добыча Оренбург») был проведен полномасштабный цикл комплексных работ по газификации села, асфальтированию улиц, выполнено финансирование строительства новой современной школы, а в бывшей газпромовской гостинице в настоящее время размещается местная амбулатория.

В рамках исполнения взятых на себя социальных обязательств предприятие обустроило многофункциональную спортивную площадку, оснащенную искусственным покрытием для игры в хоккей, мини-футбол, волейбол, баскетбол, ручной мяч и теннис, оборудовало современнейший прыжковый сектор, на котором ежегодно проходит Всероссийский легкоатлетический турнир «Дедуровская высота».

Наше село называют сельским спортивным центром всего Оренбургского края. Здесь традиционно проводятся массовые спортивные соревнования «Кросс нации», «Лыжня России», открытые турниры по настольному теннису.

На протяжении полувека Общество «Газпром добыча Оренбург» обеспечивает жителей села рабочими местами. В разные годы число работающих на предприятии дедуровцев достигало трехсот и более человек при общем количестве жителей чуть более полутора тысяч. И сейчас Общество оказывает селу посильную помощь.

Книга о Дедуровке вышла в свет благодаря поддержке ООО «Газпром добыча Оренбург» и лично Олега Александровича Николаева — генерального директора предприятия, который дорожит добрососедскими отношениями и трепетно чтит весомый трудовой вклад дедуровцев в становление и развитие Оренбургского месторождения.

Особую благодарность и глубокую признательность выражаю своему школьному учителю Виктору Филипповичу Дубских за неоценимую бескорыстную помощь в сборе информации и предоставление обширного материала.

Большое спасибо всем неравнодушным жителям села за предоставленные фотографии, семейные реликвии и легенды, передающиеся из поколения в поколение, письменные и устные воспоминания о своих исторических корнях. Бесконечно признателен преподавательскому составу Дедуровской средней школы, народному музею истории села, коллегам-газодобытчикам, всем тем, кто стремится увековечить добрую память о прошлом своих предков.

ВВЕДЕНИЕ

История (др.-греч. ἱστορία) — наука, исследующая прошлое, реальные факты и закономерности смены исторических событий, эволюцию общества и отношений внутри него, обусловленных человеческой деятельностью на протяжении многих поколений.

В более узком смысле история — наука, изучающая всевозможные источники о прошлом для того, чтобы установить последовательность событий, объективность описанных фактов и сделать выводы о причинах событий.

Первые смутные мысли о необходимости более глубоких познаний истории родного села у меня возникли давно, когда еще учился в старших классах Дедуровской средней школы. В то золотое время в моей юной голове еще галопом носились буйные фантазии и шальные мысли об организации игр в «войнушку» и увлечения спортом. Но со временем стало приходить понимание того, что события, происходившие и происходящие в нашей стране, будь то эпоха правления династии Романовых или советская власть, прямым или косвенным образом отображались и отображаются на социально-историческом развитии родного края и судьбах жителей села.

Первым и главным толчком к этому пониманию стал неординарный случай, произошедший со мной в юности – 6 мая 1983 года. В тот яркий солнечный день мы вместе с отцом перекапывали землю на придомовом участке под будущую посадку картофеля и других сезонных овощей. В какой-то момент моя лопата в земле во что-то уперлась и заскрежетала. «О, пап, наверное, клад!» «Ну, раз клад, то тяни», — буднично ответил отец. Вывернув лопатой ком земли, мы обнаружили какой-то прямоугольный предмет размером примерно со школьную тетрадь. После того как с него стряхнули землю, взору предстала хорошо сохранившаяся старинная медная икона, выполненная чеканкой. На ней был изображен святой Георгий Победоносец, убивающий змея. Над изображением святого и внизу иконы, по всей видимости, на древнеславянском языке, были нанесены надписи-контрактуры — сокращенное надписание имени Иисуса Христа. По бокам иконы были надписи «Спаси и сохрани».

Икона «Святой Георгий Победоносец»

По преданию, святой Георгий родился в городе Бейруте (в древности — Белит), в Каппадокии, примерно в 276 г. в семье богатых родителей, воспитавших его в христианской вере. Он получил блестящее образование и, отличаясь физической силой, красотой и мужеством, в юном возрасте поступил на воинскую службу. За успехи в военном деле Георгий уже в 20 лет был назначен начальником когорты инвиктиоров («непобедимых»). Во время войны римлян с персами (296–297 гг.) Георгий показал удивительную отвагу, за что императором Диоклетианом был назначен комитом («спутником») — приближенным императора, сопровождавшим его во время путешествий и получавшим содержание.

Диоклетиан был почитателем римских богов, поэтому поставил себе цель возродить в Римской империи отмирающее язычество. Он вошел в историю как один из самых жестоких гонителей христиан. Присутствуя на одном из судов над христианами, Георгий был поражен жестокостью императора и, раздав все свое имущество бедным, открыто объявил себя христианином. Речь Георгия была полна сильных и убедительных возражений против императорского приказа преследовать христиан. После безрезультатных уговоров отречься от Христа император приказал подвергнуть отступника различным мучениям. Георгия заключили в темницу, уложили спиной на землю, ноги заковали в колодки, а на грудь положили тяжелый камень. Его били воловьими жилами, колесовали, бросали в негашеную известь, принуждали бегать в сапогах с острыми гвоздями внутри.

Подвиги и чудеса великомученика умножали число христиан, поэтому Диоклетиан сделал еще одну и уже последнюю попытку — заставил святого принести жертвы идолам. Георгий согласился и выразил огромное желание немедленно идти в капище Аполлона к идолам. Придя на место, он осенил статуи богов крестным знамением, и те разрушились. Император разозлился еще сильнее и приказал колесовать своего бывшего воина. Георгия привязали к колесу. Несмотря на тяжкие мучения, он молился Господу и благодарил его. А когда все думали, что святой погиб, появился ангел и излечил его. Накануне казни великомученика посетил Господь, успокоил и возложил ему венец. На следующий день, 23 апреля (6 мая по н. ст.)

303 г. Георгий был казнен. Этот день был назначен Церковью днем памяти святого Георгия.

В России Георгий — покровитель Москвы, также он традиционно считается покровителем православного воинства. Не случайно его именем в Российской империи были названы высшие военные награды — орден Святого Георгия и Георгиевское оружие для офицеров, Знак отличия Военного ордена (с 1913 г. — Георгиевский крест) и Георгиевская медаль с надписью «За храбрость» для рядовых и унтер-офицеров. Важно отметить, что все названные награды вручались только за совершение подвига в бою с неприятелем.

Для оренбургского казачества это еще и главный войсковой праздник. В 1746 г. для переведенных в Оренбург самарских, алексеевских, уфимских казаков по инициативе атамана Василия Могутова была заложена церковь во имя Святого Георгия Победоносца, которая 23 апреля 1756 г. была освящена.

19 мая 1886 г. войсковое правление сделало представление в Главное управление казачьих войск об утверждении 23 апреля войсковым праздником Оренбургского казачьего войска и представило доклад об ассигновании на него особого кредита.

16 апреля 1887 г. из управления пришла телеграмма с разрешением отмечать День Святого Георгия Победоносца 23 апреля как войсковой праздник Оренбургского казачьего войска. 23 апреля 1887 г. он был торжественно отпразднован в первый раз.

С конца XVIII века ежегодно в этом соборе совершалось молебствие, на котором присутствовали военный губернатор и войсковой атаман. В этот же день всегда проходил парад казачьих частей…

В конце мая 1983 г. икону и две монеты номиналом в 1/2 копейки выпуска времен царствования Николая II (Романова) я передал учительнице продленного дня. Через некоторое время, поинтересовавшись их судьбой, услышал в ответ, что все находится в Оренбургском историко-краеведческом музее. С тех пор этих артефактов я более не видел.

Ровно через четверть века после таинственного исчезновения икона неожиданно «вернулась», всем своим светлым ликом представ перед моим взором, занимая мысли днем и ночью. Я утратил

покой и терялся в догадках: что бы это значило, какую мысль икона телепатически хочет мне передать, какую загадку с двумя неизвестными предлагает разгадать. Позвонил маме в Дедуровку, попросил обсудить происходящее с настоятелем местного молельного дома. По его совету купил освященную икону святого великомученика Георгия Победоносца в иконной лавке тогда еще строящейся церкви Казанской иконы Божией Матери. Но и после этого видение святого лика продолжалось.

На подсознательном уровне понимая, что икона явилась ко мне неспроста, в один из январских дней 2008 г. мы вместе с женой и дочерью отправились на ее поиски в Оренбургский краеведческий музей. Цель поездки — вернуть икону себе. Но, как оказалось, в течение 1983 г. такая икона в музей не поступала. В этот же день обратились в Оренбургский музей изобразительных искусств. Ответ был идентичен.

В августе 2008 г. у меня родился сын. После этого видение изображения лика святого великомученика мгновенно пропало. Конечно же, споров по выбору имени ребенка в нашей семье даже не возникло: однозначно Георгий.

Ровно через восемь месяцев, в день памяти святого Георгия, 6 мая 2009 г., сын был крещен в храме преподобного Сергия Радонежского. С тех пор в этот день мы с ним обязательно посещаем Никольский кафедральный собор, где в «местном» ряду иконостаса расположена икона святого Георгия.

Вторым случаем, который заставил меня взяться за перо, стала неожиданная встреча с прекрасным человеком — исследователем истории родного села и старины глубокой, подвижником, бывшим учителем Дедуровской средней школы Виктором Филипповичем Дубских.

В ходе неторопливой беседы «за жизнь» Виктор Филиппович поделился своей душевной болью о несправедливо забытых фамилиях односельчан, которые были призваны на Великую Отечественную войну и по каким-то причинам не вернулись назад. Как оказалось, при изучении последнего выпуска «Книги памяти», посвященного 75-летию Великой Победы, он не обнаружил в списках фамилии некоторых дедуровцев.

Чтобы восстановить справедливость, Виктор Филиппович с присущей ему кропотливостью и завидным энтузиазмом занялся поиском и формированием полноценного списка дедуровских фронтовиков, перепиской с военкоматами городов и сел, где проходили бои, и изучением рассекреченных архивных материалов Минобороны РФ.

После обсуждения плана дальнейший действий каждый из нас с головой окунулся в работу. Дело поначалу казалось плевым. Но, как выяснилось впоследствии, это была лишь призрачная иллюзия. Нескончаемый поиск и сбор информации, многократная обработка потока данных, сверка достоверности описанных жителями села событий, в которых принимали участие их родственники, совмещение фактов и мест происходившего затянуло выпуск книги на неопределенный срок. Со временем, когда пришло понимание, что упомянуть все без исключения события и факты физически невозможно, мы определили для себя временные рамки повествования и наиболее значимые исторические вехи, относящиеся к тому периоду.

ГЛАВА ПЕРВАЯ.

ИСТОКИ

«Нагрузив телеги женами, детьми, стариками и старухами, прикрыв их согнутыми лубьями от дождя и солнца, нагромоздив необходимую домашнюю посуду, насажав дворовую птицу на верхи возов и привязав к ним коров, потянулись в путь бедные переселенцы, обливаясь горькими слезами, навсегда прощаясь со стариной, с могилами дедов и отцов. Переселение, тяжкое везде, казалось делом страшным».

Так в журнале «Семейная хроника» ярко и неистово правдиво описал вынужденное переселение в Оренбургский край в 60-х гг. XVIII столетия крепостного люда с родных насиженных мест в неизвестность, сулящую безмятежную сладкую жизнь без поборов и налогов, русский писатель, общественный деятель, литературный и театральный критик С. Т. Аксаков.

29 февраля 1800 г. вышел правительственный указ, временно запрещающий переселение крестьян в Оренбургский край, но уже в 1806 г. правительство снова разрешило государственным крестьянам переселяться на новые земли. Указом Сената от 27 июня 1817 г. опять были запрещены самовольные переселения казенных крестьян, но уже 18 марта 1824 г. царем были утверждены новые правила переселения и хозяйственного освоения Оренбургского края русскими государственными крестьянами из центрально-черноземных губерний.

На рубеже XIX–XX вв. переселенцы тысячами устремились на новые необжитые места вольных степей в поисках лучшей жизни. Наибольшее количество крестьян прибыло из Тамбовской губернии, чуть меньше — из Пензенской, Воронежской и Курской. Главной причиной, вынуждавшей крестьян покидать родные места, продавать последний скот и имущество и отправляться в далекий путь в поисках свободной земли и лучшей доли, было малоземелье и возрастающие недоимки. Чтобы получить разрешение на пересе-

ПОЛНОЕ СОБРАНІЕ ЗАКОНОВЪ РОССІЙСКОЙ ИМПЕРІИ.

ЦАРСТВОВАНІЕ ГОСУДАРЫНИ ИМПЕРАТРИЦЫ ЕЛИСАВЕТЫ ПЕТРОВНЫ.

1744

8849.—Генваря 3. Сенатскій.—*Онепріѣздѣ ко Двору изъ тѣхъ домовъ, гдѣ есть больные корью или оспою; о предосторожностяхъ отъ сихъ болѣзней по дорогамъ во время шествія Государыни въ Москву* (*).

Правительствующій Сенатъ Приказали: 1. Въ Москвѣ въ домахъ обывателямъ съ подписскою объявить и Лейбъ-Гвардіи и въ прочихъ полкахъ Штабъ и Оберъ и унтеръ-офицерамъ, солдатамъ и прочимъ приказать, ежели въ чьемъ домѣ кто занекожетъ корью и оспою, и изъ того бъ дома во все то время и послѣ того, какъ уже та оспа минуется, четыре недѣли, по прибытіи Ея Императорскаго Величества въ Москву, ко Двору Ея Императорскаго Величества никто не приходили; а на комъ та оспа и корь имѣлась послѣ того, какъ отъ той оспы и кори выздоровѣетъ, во время шести недѣль ко Двору Ея Императорскаго Величества потому жъ не приходили и въ тѣ домы, въ которыхъ оспа и корь находиться будетъ, тѣ люди, коимъ при Дворѣ Ея Императорскаго Величества быть надлежитъ, не ѣздили. 2. По лежащей отъ Санктпетербурга до Москвы чрезъ Новгородъ дорогѣ, въ тѣхъ селахъ и деревняхъ, гдѣ для подставы къ шествію Ея Императорскаго Величества подводъ станціи учреждены, во всѣхъ обывательскихъ домахъ, а въ городахъ въ обрѣтающихся въ близости Дворцовъ домахъ же, пославъ лежащихъ по той дорогѣ городовъ Губернаторамъ и Воеводамъ, каждому въ свое вѣдомство нарочныхъ, велѣть объявить съ подписками, не имѣется ль у кого въ домѣ осны и кори, и ежели у кого оная въ домѣ явится, тѣхъ всѣхъ имѣющихся въ оной болѣзни съ подставъ вывозить въ другія обрѣтающіяся въ сторонахъ деревни, а въ городахъ изъ ближнихъ къ Дворцамъ домовъ, въ отдаленныя слободы того жъ времени, и изъ тѣхъ деревень и слободъ, гдѣ больные оспою и корью будутъ, во время шествія Ея Императорскаго Величества, отнюдь никому не выходить, и о томъ въ помянутые города и въ Главную Полицеймейстерскую и въ Медицинскую Канцелярію послать указы, а въ Сенатскую Контору сообщить вѣдѣніе; а при отправленіи для смотрѣнія поставленныхъ подводъ на помянутыя станціи Лейбъ-Гвардіи Оберъ и унтеръ-офицеровъ и рядовыхъ, въ данныхъ имъ изъ Ямской Канцеляріи инструкціяхъ, о вышеписанномъ написать, и велѣть каждому, кто на которую станцію или городъ опредѣленъ, накрѣпчайше по вышеписанному опредѣленію смотрѣніе имѣть, дабы

(*) Таковый же указъ данъ былъ отъ Сената 16 Ноября того жъ года, съ подписскою отъ обывателей не прїѣзжать ко Двору изъ домовъ, гдѣ корь, оспа, лепуха или иного рода сыпь открылись.

ся, то однако жъ мы, для равноглашенія оныя слова при оказующемся равномѣрномъ случаѣ, моего нижеподписавшагося Резидента Пецольда собственною рукою въ оригинальную ратификацію внесли и по силѣ Его Королевскаго Величества имѣющейся у насъ полной мочи чрезъ сіе взаторжественнѣйше ad acta декларуемъ и взакрѣпчайшимъ образомъ, какъ то учиниться можетъ, обнадеживаемъ, что выпущеніе вышепомянутыхъ словъ при написаніи ратификаціи воспослѣдовало одною описскою писца, а не съ намѣреніемъ, силу Артикула и обязательства отмѣнить, или въ чемъ либо умалить. Во увѣреніе чего, мы сію декларацію собственноручно подписали и нашими природными печатьми запечатали.

8900. — Марта 13. Именный, состоявшійся въ Сенатѣ. — *Объ учрежденіи въ городѣ Архангельскѣ особой Конторы для заготовленія въ казну смолы и соли и для смотрѣнія за таможнями.*

Ея Императорское Величество въ присутствіи въ Правительствующемъ Сенатѣ, за собственноручнымъ Ея Императорскаго Величества подписаніемъ на докладѣ Правительствующаго Сената, указать соизволила, для показанныхъ въ доношеніи Коммерцъ-Коллегіи резоновъ и для лучшаго сальныхъ и Гренландскихъ промысловъ учрежденія и заготовленія въ казну смолы и надлежащаго надъ портовою и внутреннею таможнями смотрѣнія, приключающихся всякихъ тамъ дѣлъ, учредить у города Архангельскаго особливую Контору, и перевесть оную изъ Москвы съ Канцелярскими служителями, и быть въ ней, по силѣ Именнаго Ея жъ Императорскаго Величества Сентября 11 дня 1742 года указа, одному Совѣтнику и одному Ассесору, и отъ оной Конторы ихъ никуда къ другимъ дѣламъ не отлучать, а въ Москвѣ для отправленія коммерческихъ дѣлъ опредѣлить Коммисара съ приличнымъ числомъ служителей, на особливомъ жалованьѣ изъ смольчужныхъ, поташныхъ и прочихъ доходовъ.

8901. — Марта 13. Именный, состоявшійся въ Сенатѣ. — *Объ учрежденіи Оренбургской Губерніи и о подчиненіи подъ ея вѣдомство Уфимской Провинціи и всѣхъ въ тѣхъ мѣстахъ строющихся крѣпостей.*

Ея Императорское Величество въ присутствіи въ Правительствующемъ Сенатѣ, за собственноручнымъ Ея Императорскаго Величества подписаніемъ на учиненномъ отъ Правительствующаго Сената докладѣ, Всемилостивѣйше указать соизволила, быть въ Оренбургѣ Губерніи, и именоваться Оренбургская Губернія, и въ ней быть Губернаторомъ Тайному Совѣтнику Неплюеву, а во оной Губерніи вѣдомымъ быть всѣмъ тамошнимъ по той Оренбургской Коммиссіи вновь построеннымъ, и кои нынѣ строятся, крѣпостямъ, и опредѣленнымъ въ нихъ регулярнымъ и нерегулярнымъ войскамъ и прочимъ поселившимся людямъ, которымъ указами позволено, и всякими дѣлами и надлежащими сборами; да той же Губерніи подъ вѣдомствомъ состоять по прежнему Исетской Провинціи и съ Зауральскими Башкирцами; да нынѣ вновь въ вѣдомство той Губерніи подчинить и Уфимскую Провинцію со всѣми Башкирскими дѣлами такимъ порядкомъ, какъ въ прочихъ Губерніяхъ Провинціи приписаны; и въ вышепосланныя Уфимскую и Исетскую Провинціи опредѣлять Воеводъ и ихъ товарищей по разсмотрѣнію Сенатскому, какъ и въ прочія Провинціи оные опредѣляются, и состоять имъ подъ указами Оренбургской Губерніи, а особо той Уфимской Провинціи, и въ ней Вице-Губернатору не быть, также и Оренбургской Коммиссіи дѣламъ быть въ той же Губерніи, а особливою Коммиссіею не именоваться; ему жъ Губернатору вѣдать и Киргизской народъ и тамошнія пограничныя дѣла такъ, какъ нынѣ въ Оренбургской Коммиссіи находятся.

ление, крестьяне малоземельных губерний не должны были иметь податных недоимок, а оренбургское начальство должно было выдать им удостоверение о допуске к водворению на новом месте. В прошениях, поступавших на имя оренбургского военного губернатора, крестьяне, как правило, писали о том, что они «претерпевают крайний недостаток в пахотной земле и лугах». Земским и городским полициям предписывалось наблюдать по трактам, чтобы переселенцы следовали «в надлежащем порядке» и чтобы для ночлега им отводимы были бесплатно квартиры.

Нарастающий поток переселенцев затруднял их водворение и землеустройство на новых местах. Ежегодно возникали на свободных казенных землях новые селения государственных крестьян. Местные власти должны были по прибытии поверенных от людей, желающих поселиться в определенном месте, определить им земельные участки из расчета по 15 десятин на душу мужского пола, «кроме тех случаев, когда само мирское сообщество пожелает допустить поселение большего числа душ».

Крестьянам было обещано предоставление трехлетней льготы от платежей всех податей и денежных земских повинностей, от исправления натуральных земских повинностей, от рекрутской повинности. На шесть лет им обещали освобождение от воинского постоя, сложение всех недоимок за прежние годы, выдача пособия «для домашнего обзаведения» по прибытии на место — строительного лесу на пятьдесят рублей или деньгами сто рублей на семью.

Однако, как водится, на практике обещанные льготы переселенцам практически не выдавались. Первопричиной являлось только то, что они по собственной инициативе, на свой страх и риск, обходя многие бюрократические и законные требования, ограничения и запрещения, чинимые местными властями, отправляясь на новые места, вынуждены были сами подыскивать себе места оседлости, самовольно размещаться на казачьих и помещичьих землях. Все это порождало немало споров и конфликтов. Крестьянское переселенческое движение того времени носило характер стихийного, слабо регулируемого властями миграционного процесса. Многие, не найдя пристанища, вконец разоренные, возвращались домой. Они уми-

«Возвращение с ярмарки». 1883 г. Художник И. М. Прянишников (1840–1894)

рали в дороге от голода и болезней, подолгу скитались в поисках подходящей для водворения земли. Но несмотря на все препятствия, миграция крестьян продолжалась.

По народному преданию и историческим документам, после долгих мытарств в окрестностях современного села Дедуровка остановилась на отдых колонна разношерстных повозок с запряженными в пыльную конскую сбрую лошадьми с ввалившимися худыми боками.

Оглядевшись вокруг, узрели путники неземную красоту живописного края, окруженного глубокими озерами, в которых в несметных количествах плавали лещ да сазан, щука да сом. В девственных лесах водились зверь да дичь, а ковыль в степи морскими волнами до самого горизонта манил к себе крепкого мужика с литовкой [1]. Совсем рядом катил свои вечные воды «батюшка» Урал, условно разделяющий Землю на две части света — Европу и Азию.

В скрипучих телегах, прячась под самодельными навесами от яркого солнца и знойного суховея, нагруженные нехитрыми пожитками, перебирались крестьянские семьи из центральных районов Российской империи в поисках лучшей доли. Все они с великим нетерпением и надеждой ждали скорейшего окончания этого нелегкого, губительного для многих путешествия.

Сойдя с повозок, стали думу думать: дальше ехать или здесь остановиться. Долго спорили, шумели, доказывая друг другу свои доводы, да только окончательного решения никто принять не мог. Все ждали да искоса посматривали в сторону самого старшего, авторитетного.

Дождавшись наконец-то, когда угомонятся самые крикливые, слез неторопливо с облучка телеги крепкий мужик. Он был в серой, запорошенной дорожной пылью и просоленной от пота рубахе-косоворотке, которая была надета поверх широких штанов и подпоясана длинным шерстяным кушаком. На ногах у него были истертые лапти из лыка, привязанные к ноге оборами — шнурками, скрученными из того же лыка, из которого изготавливались и сами лапти. От лаптя вверх и вокруг голени на манер древнегреческой сандалии шел лыковый шнурок, который внизу крепился за говенник лаптя и удерживал портянку от разматывания. Мужикам пары лаптей хватало на неделю, не более. Отсюда и пословица «В дорогу идти — пятеры лапти сплести».

Скомкав войлочную шляпу в своих широких мозолистых ладонях, обвел мужик стоящих рядом спутников тяжелым уставшим взглядом и тихо, как человек, познавший жизнь, молвил: «Долгая, мужики, у нас путь-дорожка вьется. Бабы с малыми детьми устали, одежонка поистрепалась, харчи на исходе. Кони валятся от усталости. Все мы ищем волю вольную да жизнь беззаботную, луга широкие да землю жирную. Да видит Бог, нет на земле места лучшего, красивейшего. Не будем более судьбу испытывать да лучшей доли искать. Здесь будем хаты ставить, землю пахать да детей растить».

Информацию о месте и времени возникновения небольшого поселения первых переселенцев в наших краях нам дают несколько заслуживающих доверие источников, которые содержат исторические

«Яблони в цвету. В Малороссии». 1895 г. Художник Н. А. Сергеев (1855–1919)

факты и рисуют реальную картину происходившего в те далекие времена.

Возможно, самое первое упоминание о небольшом сельце под названием Дедуровка обнаружено на стр. 29 «Окладной книги по г. Оренбургу, списков населенных пунктов по уездам Оренбургской губернии и сведений по учету населения в них» Оренбургской казенной палаты Оренбургской губернии [2].

Протокол ЭПМК
архивного отдела
администрации
Оренбургской области
от 13.11.1998 № 11

УТВЕРЖДАЮ
директор государственного архива
Оренбургской области
_____ И. Ф. Рева
13 ноября 1998 г.

№ п/п	Номер по старой описи	Заголовки дел	Крайние даты	Кол-во листов
Оренбургский уезд 1815 г.				
30	30	Окладная книга по г. Оренбургу и деревням: Александровка (Репьевка), Архангелевка, Алексеевка, Андреевка, Адамовка, Бараково, Белозерка, Богданкино, Буланово, Богодуровка, Гнездовка, Елховка, Ибрагимовка, Изяк-Никитино, Ключевка, Новоселки, Петровка, Рождественка, Тулупова, Уральская (Силюткино); крепостям: Верхнеозерная, Губерлинская, Зилаирская, Ильинская, Илецкая Зашита, Красногорская, Кизельская, Нижне-Озерная, Ново-Воздвиженская, Орская, Пречистенская, Рассыпная, Таналыцкая, Татищевская, Уртазымская, Черноречeнская; сельцам: Аннинское, Алексеевка, Бугульчан, Богданово, Ермолаевка, Кургазы, Куроедово, Николаевка (Тимашево), Никольское, Покровское, Преображенское, Тугустимир; селам: Абдулова, Аблязова, Акбулатова, Ассель, Биккулова, Воздвиженская,		131

№ п/п	Номер по старой описи	Заголовки дел	Крайние даты	Кол-во листов
Оренбургский уезд 1815 г.				
		Городки, Городище, Дедуровка, Дюсьметьева, Егорьевка, Зобово, Зацепина, Ивановское, Козловка, Ключевка, Кулагина, Красноярка, Краснохолм, Кармалка, Кочубеевка, Кардаилово, Красный Холм, Ларионовка, Михайловка, Мальцева, Мустафина, Мусина, Нижние Чебеньки, Николаевское, Новинское, Новоумирова, Петровская, Приезжева, Путятина, Петровка, Полтавское, Пречистенка, Полтавка, Погромное, Ратчино, Романовка, Спасское, Софийское		

В деле № 1793 фонда № 6 описи № 11 Управления Оренбургского военного губернатора и командира Отдельного Оренбургского корпуса от 16.08.1849 г. наличествует запись: «Дедуровская станица при реке Крестовой, впадающей в реку Урал. Число жителей: мужчин — 515 чел., женщин — 509 чел. Первый казачий полк».

О Дедуровке упоминается также в клировой ведомости Оренбургского уезда Оренбургской губернии за 1860 г., что проживает дворов 128, из них мужчин — 458 человек, женщин — 478 человек.

В России в XVIII–XIX вв. население учитывалось при ревизиях. И хотя в конце XIX в. переписывалось население отдельных городов и губерний, всеобщая перепись была проведена первый раз лишь 28 и 29 января 1897 г.

В замечательной книге «История Оренбуржья» доктора исторических наук, профессора, заслуженного деятеля науки Российской Федерации, исследователя истории Оренбургского края Леонида Иосифовича Футорянского, свыше сорока лет проработавшего на историческом факультете Оренбургского государственного педагогического университета, в главе «Новые переселенцы» отмечено:

«В 1828 г. русскими и украинскими переселенцами в количестве 400 душ мужского пола из Курской губернии в Оренбургском уезде была основана деревня Белозерка. В июле того же года часть этих крестьян перешла за Урал на свободную казенную землю при речке Николке близ Краснохолма, основав деревню Дедуровку».

Есть и официальные сведения Государственного архива Оренбургской области о возникновении села.

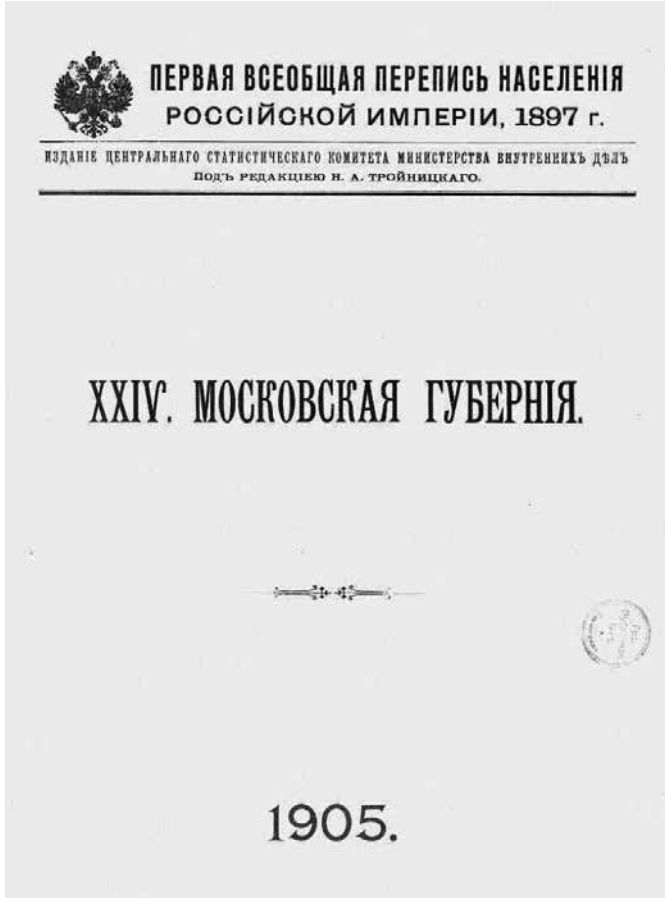
ПЕРВАЯ ВСЕОБЩАЯ ПЕРЕПИСЬ НАСЕЛЕНІЯ
РОССІЙСКОЙ ИМПЕРІИ, 1897 г.

ИЗДАНІЕ ЦЕНТРАЛЬНАГО СТАТИСТИЧЕСКАГО КОМИТЕТА МИНИСТЕРСТВА ВНУТРЕННИХЪ ДѢЛЪ
ПОДЪ РЕДАКЦІЕЮ Н. А. ТРОЙНИЦКАГО.

XXIV. МОСКОВСКАЯ ГУБЕРНІЯ.

1905.

Как бы там ни было, но в первой половине XIX столетия, в те далекие загадочные времена, поселились на свободной казенной земле при речке Николке крестьяне-переселенцы, в основном украинцы, выходцы из Березовой волости Новооскольского уезда Курской области, в количестве 98 душ. Буквально через некоторое время с легкой руки безвестного нам чиновника имя старшего из переселенцев трансформировалось в современное название села.

Имя (прозвище) Дедур(а) восходит к слову «дед», которое означает «старик», «дедушка» (отец отца). Возможно, его получил пожилой человек. Однако так могли называть и очень серьезного, а также седого или ворчливого, как дед, человека. Кроме того, такое имя (прозвище) могло быть дано ребенку, которого воспитывал не отец, а дед.

Престольным праздником Дедуровки является день святителя Николая Чудотворца, почитаемого 19 декабря. Этот же день считается днем рождения села.

Исполнительный комитет
Оренбургского областного
Совета народных депутатов
ГОСУДАРСТВЕННЫЙ АРХИВ
ОРЕНБУРГСКОЙ ОБЛАСТИ
от 1.04.83 - №56 на запрос от

Директору Дедуровской школы
Народному учителю СССР
т. Калугину Н.К.

Сообщаем, что в "Оренбургских Епархиальных ведомостях" № 15 с. 598, имеются сведения о с. Дедуровка: после **1904 г.**
"Дедуровка основана в 1820 г. выходцами из Курской губернии, бывшими крестьянами, переименованными потом в казаков.
Первым выходцем был некто" Дедура", от фамилии которого и само селения получило свое название "Дедуровка".

В 1866 г. здесь был построен небольшой, деревянный храм.
В 1901 г. ветхий и невместительный храм был перестроен в более обширный... в селе 2000 душ... в приходе существует школа грамоты, в которой обучалось сначала 30 девочек и 2 школы: казачья мужская со 150 мальчиками и женская с 50 учениками...".

Из материалов по историко-статистическому описанию "Оренбургского казачьего войска" вып. 10, Оренбург **1910 г.** с.248 следует, что с. Дедуровка в **1841 г.** причислена к Оренбургскому казачьему войску, здесь же (с.119) имеются статистические сведения о числе дворов и жителей за **1910 г**: «деревня Дедуровка - казенных крестьян и прочих 496, дворов - 124», на стр.175 данные за **8 января 1842 г.**
"В округе 1-го полка д. Дедуровка - **324** чел."
Других выявленных документов не имеем.

Директор облгосархива — В.М. Литягин
Мл. научный сотрудник — Т. В. Костова

ГЛАВА ВТОРАЯ.

СТАНИЧНИКИ

Одной из многовековых особенностей истории Оренбургского края является наличие Оренбургского казачьего войска. Оно было учреждено указом царицы Елизаветы Петровны в 1746 г. по представлению и ходатайству первого оренбургского губернатора Ивана Ивановича Неплюева, управлявшего краем с 1742 по 1758 г.

В отличие от других стихийных казачьих войск Российской империи, возникших на базе крестьянской вольницы, Оренбургское казачье войско образовалось по воле правительства для защиты юго-восточных рубежей страны от набегов «ветреных» кочевников, сопровождения купцов и послов и, тем самым, способствования освоению края, развитию торговли с Востоком.

Укрепленная граница того времени простиралась ломаной линией почти в 2500 км по Яику, его притокам и другим рекам, представляя собой цепь построенных крепостей, форпостов, редутов. Регулярных войск здесь было крайне мало — они обходились государству слишком дорого. Поэтому и была сделана ставка на создание в крае иррегулярных казачьих войск. Основу их составили переведенные в 1743–1744 гг. в Оренбург и Бердскую пригородную слободу 550 городовых казаков и дворян из Уфы, Самары, пригорода Алексеевска.

12 июля 1748 г. Военная коллегия Сената своим указом повелела главному начальнику края представить ей штат и «Положение об Оренбургском казачьем войске». Этим указом все казачьи части были объединены в Оренбургское нерегулярное войско под командованием атамана, сотника Василия Ивановича Могутова.

В состав Оренбургского казачьего войска вошли самарские, уфимские, алексеевские городовые казаки, ставропольское войско крещеных калмыков, исетские казаки, отдельные команды донского, малороссийского и яицкого казачества, отставные солдаты, беглые люди, поселившиеся в крепостях боярские дети и служилые

Памятник оренбургскому казачеству в Оренбурге. Скульптор — Василий Николаев.

дворяне. Возникшее войско было многонациональным по своему составу: при преобладании в нем русских были украинцы, татары, башкиры, калмыки и представители других национальностей. Религия оренбургских казаков не была моноправославной: здесь были и мусульмане, ламаниты и сектанты. Штат Оренбургского нерегулярного корпуса в 1753 г. состоял из 650 служащих казаков, из них 550 находились в Оренбурге, остальные — в Бердской слободе. В 1755 г. Военная коллегия по докладу И. И. Неплюева утвердила новый штат Оренбургского казачьего корпуса и всего казачьего войска, который насчитывал теперь 1094 человека, а все войско — 5597 человек.

В 1755 г. казаки Оренбургского войска разделялись на три разряда: жалованные в количестве 1097 человек, получавшие казенное жалованье и полностью содержавшиеся за счет казны; маложалованные — 703 человека, получавшие жалованье только на всю «воинскую справу», пахотные и сенокосные земли; безжалованные — 3080 человек,

получавшие лишь пашенные, сенокосные и пастбищные угодья. Жалованные казаки обязаны были выставлять на службу половину своих людей, маложалованные — одну треть, а безжалованные — не более четверти всего их числа. Размер жалованья колебался от 3 до 100 рублей в год в зависимости от чина и места службы.

В Оренбурге рядовые казаки, писари, сотенные получали 15 рублей, сотник — 30, есаул — 50, атаман — 100 рублей в год. Кроме денежного вознаграждения, казак получал по полтора фунта пороха и по фунту свинца. Главной повинностью казаков была сторожевая служба, поглощавшая большую часть времени, отрывавшая их от занятий земледелием. С весны до осени они находились на линии, участвовали в разъездах, караулах, конвоях, пикетах. К нелегкой военной службе добавлялись натуральные повинности — фортификационные работы, ремонт и строительство дорог и мостов, заготовка и перевозка леса, конвоирование почты.

Особенно тяжелым было положение маложалованных и безжалованных казаков, из которых состояли гарнизоны многих прилинейных крепостей, форпостов, редутов. Оно усугублялось произволом командиров, комендантов крепостей, назначаемых обычно из числа армейских офицеров и имевших право применять телесные наказания к казакам, включая старшин и атаманов. За самовольный уход казака со службы на линии полагалось «нещадное наказание плетьми».

Штат войска долгое время не был полностью укомплектован по причине малолюдства края. В 1767 г. в войске состоял по списку 4871 человек, а требовалось еще 547. Общая же численность Оренбургского казачьего войска вместе с отставными и детьми тогда составляла 13094 души мужского пола, в 1771 г. — 14209.

12 декабря 1840 г. было высочайше утверждено так долго ожидаемое Положение об Оренбургском казачьем войске. Согласно ему все крестьяне, проживающие на землях войска, приписывались в казаки, что способствовало значительному росту их числа. Летом 1841 г. всем крестьянам, проживавшим на левобережье Урала, было объявлено об их зачислении в казаки. Крестьянство встретило эту меру сопротивлением.

По войсковым данным на 8 января 1842 г., крестьяне восьми деревень, таких как Красный Яр, Подстепки, Кардаилово, Красный Холм, Городище, Никольское, Дедуровка, Нижняя Павловка, оказались принятыми в казачье сословие в количестве 6032 душ.

В течение последующего времени по левой стороне Урала не было основано ни одного нового поселения переселенцами. Здесь негласно проходил процесс расселения по хуторам и новым казачьим станицам, основанным между реками Илек и Урал в так называемый Новолинейный район.

По Положению казакам были предоставлены земли по всему протяжению Оренбургской линии — от границы Сибири до пределов Уральского казачьего войска, часть казенных земель прилинейных уездов, земли Илецкого района, Переволоцкой станицы. Таким образом, войско получило сплошную территорию, внутри которой находились несколько сотен деревень частных владельцев, города Верхнеуральск, Троицк и Челябинск. С предоставлением войску сплошного территориального владения оно было изъято из ведения гражданского начальства и получило отдельные специальные органы управления, как военные, так и гражданские и судебные. Войско было разделено на два военных округа и на десять полковых с учреждением должностей окружных военных начальников и полковых командиров. Общее управление сосредоточилось в лице наказного атамана с учреждением под непосредственным его начальством войскового дежурства и при нем — комиссии суда. Во избежание чересполосицы прилинейные государственные крестьяне Оренбургского, Челябинского и Троицкого уездов полностью вошли в состав Оренбургского казачьего войска.

По утвержденному журнальному постановлению войскового хозяйственного управления Оренбургского войска от 14.02.1914 г. за № 648 «Станицы и хутора Первого военного отдела Оренбургского казачьего войска на 1914 год» село Дедуровка, как и поселки Городищенский, Никольский (на реке Крестовке), Черновский, территориально причислялось к станице Городищенского наказного атамана генерал-лейтенанта Сухомлинова с населением 11152 человека в 1590 дворов, в т.ч. казачьих — 1497 дворов, хуторов разночинцев — 8 штук.

Станица Городищенская, в свою очередь, входила в состав Первого военного отдела Оренбургского казачьего войска.

Военная служба оренбургских казаков в конце XIX — начале XX в. проходила согласно принятому в 1876 г. Положению «О воинской повинности и военной службе казаков Оренбургского войска».

В военно-административном отношении Оренбургское казачье войско (ОКВ) делилось на три военных отдела. Каждый из них делился на два полковых округа, в каждом из которых, в свою очередь, формировалось по одному полку 2-й и 3-й очереди. Вместе оба округа формировали одну льготную артиллерийскую батарею.

Наказной атаман, генерал-лейтенант Николай Александрович Сухомлинов

1-й полковой округ 3-го военного отдела составляли станицы Миасская, Челябинская, Травниковская, Долгодеревенская, Еткульская. Они формировали 11-й и 17-й Оренбургские казачьи полки и 6-ю Оренбургскую казачью батарею.

2-й полковой округ 3-го военного отдела составляли станицы Нижне-Увельская, Коельская, Кундравинская, Кособродская, Михайловская, Ключевская, Усть-Уйская, Звериноголовская. Они формировали 12-й и 18-й Оренбургские казачьи полки и 6-ю Оренбургскую казачью батарею.

1-й полковой округ 2-го военного отдела, включающий станицы Николаевскую, Таналыкскую, Кизильскую, Кваркенскую, Наследницкую, Могутовскую, Полоцкую и Велико-Петровскую, формировал 9-й и 15-й Оренбургские казачьи полки.

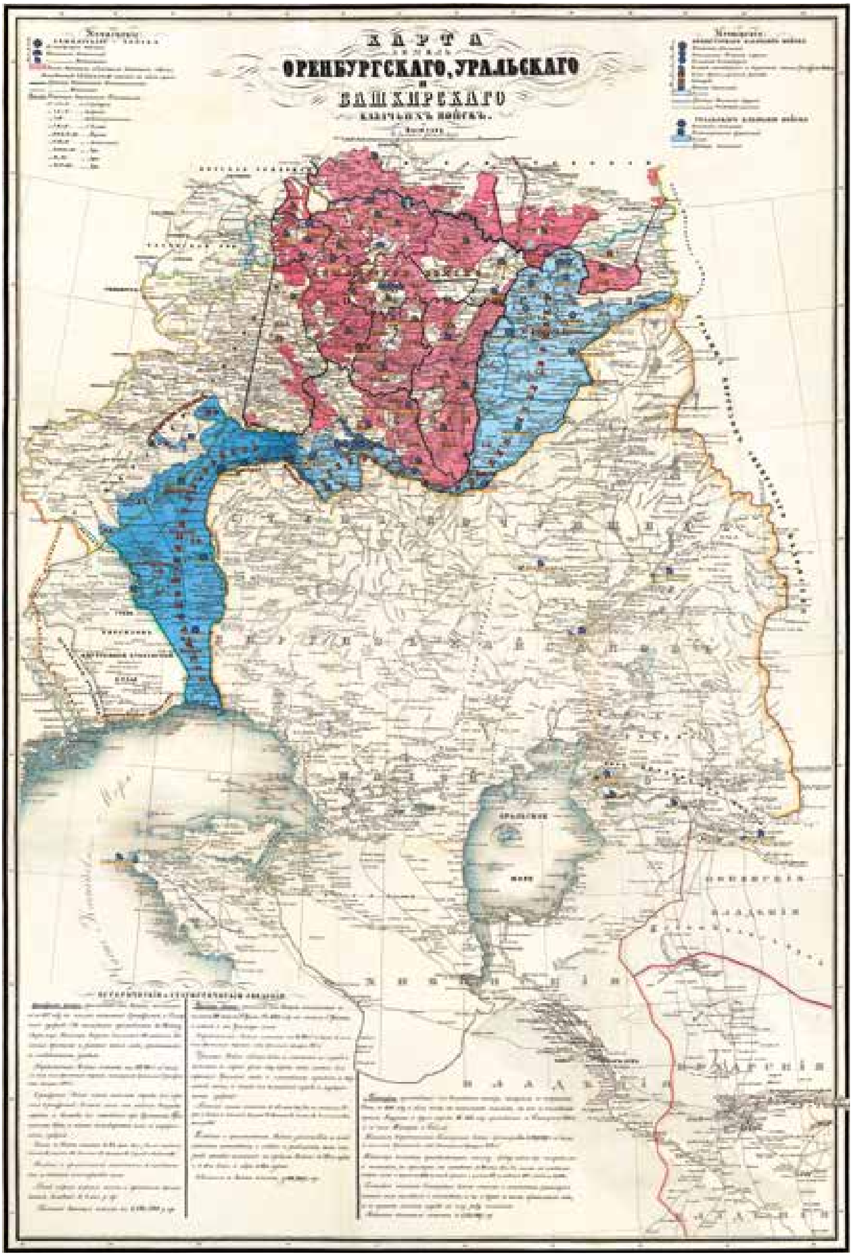
КАРТА
ОРЕНБУРГСКАГО, УРАЛЬСКАГО
и
БАШКИРСКАГО

2-й полковой округ 2-го военного отдела, включающий станицы Магнитную, Наваринскую, Верхнеуральскую, Карагайскую, Степную, Березинскую, Уйскую, формировал 10-й и 16-й Оренбургские казачьи полки.

Оба полковых округа 2-го военного отдела формировали 5-ю Оренбургскую казачью батарею.

1-й полковой округ 1-го военного отдела, состоящий из станиц Буранной, Богуславской, Городищенской, Донецкой, Кардаиловской, Краснохолмской, Линевской, Нижнеозерной, Рассыпной, Татищевой, формировал 7-й и 13-й Оренбургские казачьи полки и 4-ю Оренбургскую казачью батарею.

2-й полковой округ 1-го военного отдела, состоящий из станиц Павловской, Оренбургской, Каменно-Озерной, Сакмарской, Гирьяльской, Воздвиженской, Верхнеозерной, Ильинской, Сухомлиновской, Новоорской, формировал 8-й и 14-й Оренбургские казачьи полки и 4-ю Оренбургскую казачью батарею.

Каждый полковой округ заключал в себе от 5 до 9 станиц с населением свыше 30000 душ мужского пола. Личный состав войска предназначался для выполнения поставленных перед ним задач и был разделен на три разряда:

— подготовительный: молодые казаки профессионально, морально и физически готовились к предстоящему несению тяжелой воинской службы;

— строевой: самый долгий период несения службы, при котором из обучаемого личного состава комплектовались строевые части и местные казачьи команды для выполнения определенных целей;

— запасной: предназначался для пополнения естественной убыли, формирования новых частей и команд в военное время.

Служба для каждого молодого казака начиналась по достижению им двадцатилетнего возраста и продолжалась восемнадцать лет. Из них один год он находился в приготовительном разряде, двенадцать лет — в строевом и пять — в запасном. В период нахождения в приготовительном разряде и во время действительной службы казаки освобождались от личных повинностей как в натуральном, так и в денежном выражении. За время пребывания в приготовительном

разряде казаки, а точнее их родители (опекуны), готовили необходимое для службы новобранцев снаряжение (седла, амуницию), вооружение (шашки) и обмундирование, строевых лошадей они должны были приобрести к выходу на службу.

Казакам, входящим на службу конными, полагалось единовременное денежное пособие в размере от 50 до 100 рублей в счет возмещения затрат его семьи. Казаки приготовительного разряда обучались военному делу на учебных лагерных сборах в течение четырех недель под руководством старших, более опытных казаков.

Время сборов определялось наказным атаманом войска, обучение велось по специальным программам.

В строевом разряде основная тяжесть военной службы ложилась на казаков первоочередных частей, находящихся на службе, как в военное, так и мирное время. Поэтому момент перевода молодых казаков из приготовительного разряда в строевой являлся для них началом периода несения действительной воинской службы.

Льготные казаки 2-й и 3-й очередей расписывались по полкам, но службы в мирное время не несли. Они жили по домам, находясь на учете у атаманов отделов. При мобилизации из них формировали войсковые части соответствующих очередей. В виду необходимости быть готовым для такого формирования льготные казаки обязаны были содержать в готовности снаряжение, оружие и лошадей, а также собираться периодически на учебные лагерные сборы.

Спустя двенадцать лет, в течение которых казак находился в строевом разряде, он зачислялся в запасной разряд. Находясь в нем, казак не нес никакой службы и призывался только при объявлении мобилизации полков третьей очереди.

В структуре ОКВ, как, впрочем, и в остальных казачьих войсках России, предусматривалось наличие войскового ополчения. В его состав без ограничения предельного возраста включалось все мужское население казачьих станиц, выслужившее свой положенный срок воинской повинности и способное держать в руках оружие. Казаки, состоящие в ополчении, были предназначены исключительно для формирования особых ополченческих частей.

Жизнь казаков была очень нелегкой, хлопотной и опасной, ведь главная заповедь казака — служение Отечеству и верность присяге.

Ниже приведен очень интересный и совсем неожиданный документ о перипетиях судьбы и воинском долге.

Войсковое правление — оренбургскому генерал-губернатору:

«Согласно Высочайшему указу от 21 ноября 1855 г. из Илецкого района Оренбургского казачьего войска предположено из-за значительной нехватки земель выселить в Новолинейный район, между старой линией и новой линией изобилующий угодьями, для увеличения населения, извлечения пользы от войсковой земли, лежащей в пустоте и затруднения, в сообщении по малочисленности населения, и большом расстоянии между ними казаков

из полка № 1:

— из отряда Красногорского — 208 казаков;

— из отряда Кардаиловского — 338 казаков;

— из отряда Подстепнинского — 62 казака;

из полка № 2:

— из отряда Дедуровского — 154 казака;

— из отряда Никольского — 348 казаков;

— из станицы Городищенской — 383 казака;

— из станицы Краснохолмской — 513 казаков;

из полка № 3:

— из станицы Павловской — 442 казака.

Всего переселить 2448 казаков с семьями на выбранные ими места с предоставления им льготы (освобождения) от службы на два года.

Список населенных мест Оренбургской губернии за 1866 г.: по левую сторону тракта Новой линии от города Орска № 414 Могутовский отряд казачий Оренбургского войска, при реке Камышлы-Аят от уездного города Верхнеуральска — 168 верст, дворов — 27, жителей мужского пола — 168, женского пола — 265, жители одного племени — Великороссы».

Вот так, если вы встретите когда-нибудь знакомую фамилию или, по рассказам родителей, у вас есть дальние родственники в этой казачьей станице, знайте: это ваши героически прадеды, которые

55/622-28

55/622-28

XXVIII.

ОРЕНБУРГСКАЯ ГУБЕРНІЯ.

СПИСОКЪ
НАСЕЛЕННЫХЪ МѢСТЪ
ПО СВѢДѢНІЯМЪ 1866 ГОДА

ИЗДАНЪ

ЦЕНТРАЛЬНЫМЪ СТАТИСТИЧЕСКИМЪ КОМИТЕТОМЪ МИНИСТЕРСТВА ВНУТРЕННИХЪ ДѢЛЪ.

Обработанъ редакторомъ В. Зверинскимъ.

БИБЛИОТЕКА

САНКТПЕТЕРБУРГЪ.

1871.

с честью выполнили свой долг на службе Отечеству. Современная станица Могутовская находится на территории Брединского района Челябинской области. Названа она в честь Василия Могутова — первого войскового атамана Оренбургского казачьего войска.

Согласно приказам по Оренбургскому казачьему войску за 1909, 1915, 1916 и 1917 гг., а также «Именному справочнику казаков Оренбургского казачьего войска (первый отдел)», за храбрость, мужество и героизм, проявленные при исполнении воинского долга, государственными наградами Российской империи были награждены:

— Босенков Василий — 6 ОКП, ЗОВО 4 ст. № 73730 (1878 г.р.);

— Ба(о)сенков Николай Иванович — 7 ОКП, ГК 4 ст. № 488512, ГМ 4 ст. № 291936;

— Белашев Сергей Павлович — 7 ОКП, ГМ 4 ст. № 246738;

— Белашев Федор — 2 ОКС, ГМ 4 ст. № 306789;

— Белов Карп казак — 1 ОКС, серебряная нагрудная медаль «За усердие» на Станиславской ленте;

— Борисов Антон — 2 ОКС, серебряная нагрудная медаль «За усердие» на Станиславской ленте;

— Борисов Кузьма Евдокимович — 7 ОКП, ГМ 4 ст. № 291935;

— Борисов Матвей Лукьянович-6 ОКП, серебряная нагрудная медаль «За храбрость» на Георгиевской ленте;

— Босов Иван — 13 ОКП, ГМ 4 ст. № 5418, серебряная нагрудная медаль «За усердие» на Станиславской ленте, серебряная нагрудная медаль «За усердие» на Анненской ленте;

— Волошин Иван Ильич — 7 ОКП, ГМ 4 ст. № 488283;

— Волошин Максим — 2 ОКС, ГМ 4 ст. № 306775;

— Волошин Андреян — 103 КС, золотая нагрудная медаль «За усердие» на Анненской ленте;

— Гарнов Андрей — 13 ОКП, ГК 3 ст. № 1942, ГК 4 ст. № 134212, серебряная шейная медаль «За усердие» на Станиславской ленте;

— Гарнов Иван — 13 ОКП, ГМ 4 ст. № 5417;

— Гарнов Иван — учитель Дедуровской мужской школы, серебряная медаль «За усердие» на Владимирской ленте, серебряная нагрудная медаль «За усердие» на Александровской ленте;

— Гарнов Федор — ЛГСКП, ГК 4 ст. № 142518;

— Гарнов Георгий — 103 КС, серебряная нагрудная медаль «За усердие» на Станиславской ленте;

— Гарнов Алексей — 103 КС, серебряная нагрудная медаль «За усердие» на Станиславской ленте;

— Гарнов Прохор — ЗОВО 4 ст. № 32560 (1874 г.р.);

— Дубинин Григорий — 5 ОКП, ЗОВО 4 ст. № 32560 (1875 г.р.);

— Дубинин Василий — 13 ОКП, серебряная нагрудная медаль «За усердие» на Станиславской ленте;

— Есаулов Петр — 12 ОКП, ЗОВО 4 ст. № 29553 (1874 г.р.);

— Каширин Иван Николаевич — 7 ОКП, ГК 3 ст. № 96196, ГК 4 ст. № 146545, ГМ 4 ст. № 246233 (1874 г.р.);

— Клюев Иван — ЗОВО 4 ст. № 61228;

— Контарев Сергей — 14 ОКП, ГМ 4 ст. № 722850;

— Магеркин Роман — 6 ОКП, ЗОВО 4 ст. № 61222 (1877 г.р.);

— Мирошников Трофим Григорьевич — 13 ОКП, серебряная нагрудная медаль «За усердие» на Станиславской ленте;

— Мирошников Антон — 13 ОКП, серебряная нагрудная медаль «За усердие» на Станиславской ленте;

— Приходков Борис — 2 ОКП, ГК 4 ст. № 79981;

— Приходков Егор — 2 ОКС, ГМ 4 ст. № 306788;

— Приходков Иван — 2 ОКП, серебряная нагрудная медаль «За усердие» на Станиславской ленте;

— Прочанкин Андрей — 2 ОКП, ГК 4 ст. № 142872, серебряная шейная медаль «За усердие» на Станиславской ленте;

— Прочанкин Зиновий — 2 ОКП, ГМ 4 ст. № 163291;

— Прочанкин Кирилл Федорович — 7 ОКП, ГК 4 ст. № 435923, ГМ 4 ст. № 291940;

— Прочанкин Павел Павлович — 7 ОКП, ГК 4 ст. № 488255, ГМ 4 ст. № 183482;

— Рожков Яков — КАБ, ЗОВО 3 ст. № 1958, ЗОВО 4 ст. (1874 г.р.);

— Ротин Василий — 13 ОКП, ГК 4 ст. № 436496, ГМ 4 ст. № 151327;

— Ротин Иван Павлович — 7 ОКП, ГК 4 ст. № 436496;

— Скрыпников (Скрынников) Федор — 1 ОКБ, ГМ 4 ст. № 113382;

— Скрынников Егор — 5 ОКП, ЗОВО 4 ст. № 87917 (1880 г.р.);

— Скрынников Петр — 5 ОКП, ЗОВО 3 ст. № 3544, ЗОВО 4 ст. № 87646 (1880 г.р.);

— Сороколетов Захар — 2 ОКП, серебряная нагрудная медаль «За усердие» на Станиславской ленте;

— Сороколетов Иван — 5 ОКС, серебряная нагрудная медаль «За усердие» на Анненской ленте;

— Сороколетов Иван Васильевич — 7 ОКП, ГК 4 ст. № 339254, ГМ 3 ст. № 18000, ГМ 4 ст. № 183488;

— Сороколетов Никонор — 1 ОКС, ГК 4 ст. № 522439;

— Сороколетов Петр — 7 ОКП, ГК 4 ст. № 435910, ГМ 4 ст. № 183485;

— Сороколетов Филипп — 13 ОКП, ГК 4 ст. № 414221, ГМ 4 ст. № 611404;

— Старченков Алексей — 6 ОКП, серебряная нагрудная медаль «За храбрость» на Георгиевской ленте;

— Старченков Иван — 13 ОКП, ГМ 4 ст. № 245651, серебряная нагрудная медаль «За усердие» на Станиславской ленте;

— Старченков Петр — 7 ОКП, ГМ 4 ст. № 627423;

— Старченков Семен — 2 ОКС, серебряная нагрудная медаль «За усердие» на Станиславской ленте;

— Старченков Федор Порфильевич — 2 ОКП, ГМ 4 ст. № 163296;

— Ткачев Афанасий Михайлович — 7 ОКП, ГК 4 ст. № 436491;

— Ткачев Кузьма Кириллович — 7 ОКП, ГК 4 ст. № 488041;

— Уханев Дорофей — 2 ОКС, серебряная нагрудная медаль «За усердие» на Станиславской ленте;

— Уханев Ефим Семенович — 7 ОКП, ГК 4 ст.;

— Уханев Павел — 7 ОКП, ГК 4 ст. № 487613;

— Уханев Трофим Петрович — 7 ОКП, ГК 2 ст., ГК 3 ст. № 95950, ГК 4 ст. № 339257;

— Фирсов Петр — 2 ОКП, ГМ 4 ст. № 45397;

— Фирсов Ермолай — РККБ, ЗОВО 4 ст. № 30319 (1874 г.р.);

— Фирсов Василий Максимович — 7 ОКП, ГК 4 ст. № 339255;

— Фирсов Павел — 2 ОКС, ГМ 4 ст. № 494208, серебряная нагрудная медаль «За усердие» на Станиславской ленте;

— Фирсов Степан — 2 ОКП, ГМ 4 ст. № 163267;

— Фирсов Степан — 13 ОКП, ГМ 4 ст. № 151332;

— Хандрымайлов Александр — 13 ОКП, ГМ 4 ст. № 611404, серебряная нагрудная медаль «За усердие» на ленте;

— Хандрымайлов Григорий Никанорович — 2 ОКП, серебряная нагрудная медаль «За усердие» на Станиславской ленте;

— Хандрымайлов Степан Никанорович — 2 ОКС, ГК 4 ст. № 55392, ГМ 4 ст. № 306766, серебряная нагрудная медаль «За усердие» на Владимирской ленте;

— Цепков Яков — ЗОВО 4 ст. (1867 г.р.);

— Ца(е)пков Михаил — 13 ОКП, серебряная нагрудная медаль «За усердие» на Станиславской ленте;

— Цепков Кузьма Фролович — 7 ОКП, ГМ 4 ст. № 488275;

— Цепков Николай Ефремович — 2 ОКС, ГМ 4 ст. № 306773;

— Чернов Василий — 6 ОКП, ЗОВО 4 ст. № 32566 (1876 г.р.);

— Чернов Николай — 4 ОКП, ЗОВО 4 ст. № 30482 (1874 г.р.);

— Чернов Иван — 2 ОКЗ, серебряная нагрудная медаль «За усердие» на Станиславской ленте;

— Чернов Андрей — 103 КС, золотая нагрудная медаль «За усердие» на Станиславской ленте;

— Чернов Дмитрий — 2 ОКС, серебряная нагрудная медаль «За усердие» на Станиславской ленте;

— Чернов Дмитрий — 1 ОКБ, ГМ 4 ст. № 730629;

— Чернов Егор — 14 ОКП, ГМ 4 ст. № 300125, серебряная нагрудная медаль «За усердие» на Анненской ленте;

— Чернов Константин — 13 ОКП, ГК 4 ст. № 134207;

— Чернов Кузьма — 7 ОКП, ГК 4 ст. № 435909, ГМ 4 ст. № 487670;

— Чернов Константин — 13 ОКП, ГК 4 ст. № 134207;

— Чернов Никанор Михайлович — 7 ОКП, ГК 3 ст. № 96200, ГК 4 ст. № 339256;

— Чернов Семен — 2 ОКС, серебряная нагрудная медаль «За усердие» на Станиславской ленте;

— Чернов Сергей — 1 ОКБ, ГК 4 ст. № 228876;

— Чернов Сергей — 7 ОКП, ГК 4 ст. № 435911, ГМ 4 ст. № 183476;

— Шинкарев Матвей Степанович — 7 ОКП, ГМ 3 ст. № 44763, ГМ 4 ст. № 183483;

— Шинкарев Павел — 13 ОКП, серебряная нагрудная медаль «За усердие» на Станиславской ленте;

— Шинкарев Семен — 7 ОКП, ГК 4 ст. № 435916;

— Шинкарев Степан Прохорович — 7 ОКП, ГК 4 ст. № 436493, ГМ 4 ст. № 183480;

— Шинкарев Хрисанф Степанович — 7 ОКП, ГК 4 ст. № 435908, ГМ 4 ст. № 488200, ГМ 4 ст. № 627420.

Дедуровские станичники не остались в стороне от эпохальных событий того времени. Они храбро защищали свое Отечество от неприятеля, принимали активное участие в боевых заграничных походах, в мирное время несли нелегкую службу по охране государственных границ и обеспечению общественного порядка внутри российского государства.

ГЛАВА ТРЕТЬЯ.

ВЕЛИКИЙ ПЕРЕЛОМ

В ночь с 25 на 26 октября 1917 г. (7–8 ноября по н. ст.) в столице Российской империи произошел Октябрьский вооруженный переворот, или, как впоследствии его назвали большевики, Великая Октябрьская социалистическая революция. Руководство вооруженным восстанием, в результате которого было свергнуто Временное правительство, осуществлял Военно-революционный комитет Петроградского Совета рабочих, крестьянских и солдатских депутатов во главе с В. И. Ульяновым (Лениным). Революция явилась одним из крупнейших политических событий XX в., существенным образом повлиявшим на дальнейший ход всемирной истории. Вихрем пронеслась по городам и весям эта новость, на империю, теперь уже бывшую, надвигалось что-то страшное и неведомое, тревожное непонимание дальнейшего бытия.

Начался какой-то незримый мощный жизненный круговорот, воронка которого все больше и больше засасывала в себя человеческие жизни и судьбы, невзирая на пол, возраст, вероисповедание и сословия. Близкие родственники вдруг становились кровными врагами, друзья, с которыми еще вчера бегали босыми ногами по лужам и ходили в «ночное», хлебали вместе щи из одного котла на покосе, вдруг делались заклятыми недругами, припоминавшими какие-то давно забытые обиды. Обыватель, да и не только он, не понимал, за кого необходимо воевать, чью сторону принимать.

Власть на местах периодически переходила из рук в руки, и каждая требовала признания, денег, продовольствия, оружия, лошадей и новых рекрутов для продолжения начавшейся после революции кровавой неистовой бойни под названием Гражданская война. Ее социальные последствия вылились в падение уровня культуры населения, отсутствие высококвалифицированных кадров, разрушение промышленности, нехватку сырья и топлива, опустошение пахотных

земель, прекращение товарооборота между городом и селом и долгие-долгие потрясения земли русской.

В политической жизни России появились «красные», «белые», «эсеры», «монархисты», «анархисты» и разного толка проходимцы.

В стране начались хаос и паралич власти. Начало гражданской братоубийственной войны в 1918 г. послужило толчком к введению политики военного коммунизма и запуску кампании по проведению продразверстки на селе. Идея продовольственной разверстки, или государственной программы заготовки зерна, заключалась в том, чтобы крестьяне добровольно сдавали государству излишки зерна по закупочным ценам для нужд армии и городов. Прием зерна должен был проводиться по установленной (разверстанной) норме, отсюда и название. Однако так это выглядело на бумаге, на деле же продразверстка обернулась грабительскими поборами населения.

Из солдат, рабочих, активистов из бедных крестьян, проживших впроголодь большую часть своей жизни, формировались специальные вооруженные отряды. Искренне, по идейным соображениям восприняв замысел советской власти о добровольной сдаче зерна государству, они насильственным путем забирали зерно, скот, иное продовольствие, тем самым обрекая население на глухое недовольство и голодную смерть. Впоследствии это привело к массовым вооруженным восстаниям крестьян и зажиточного казачества против советской власти, голоду, многочисленным смертям, полному разрушению экономики, разделению общества на социальные группы и развалу некогда могучей империи.

Конечно же, не могли обойти стороной социальные потрясения и Дедуровку. Сложные этапы того неспокойного времени можно с легкостью проследить хотя бы по одной фотографии, на которой запечатлены молодые дедуровские казаки, хлебнувшие лиха в своей жизни сполна.

Из воспоминаний Марии Константиновны Долженковой, правнучки Федора Васильевича Гарнова: «Гарнов Федор Васильевич, 1888 г.р., служил в Лейб-гвардии, в сводном казачьем полку в Санкт-Петербурге. Это отец Лободенковой Марии Федоровны, дед Лободенковых Ивана, Михаила, Николая, Федора и Александра Кузьмичей,

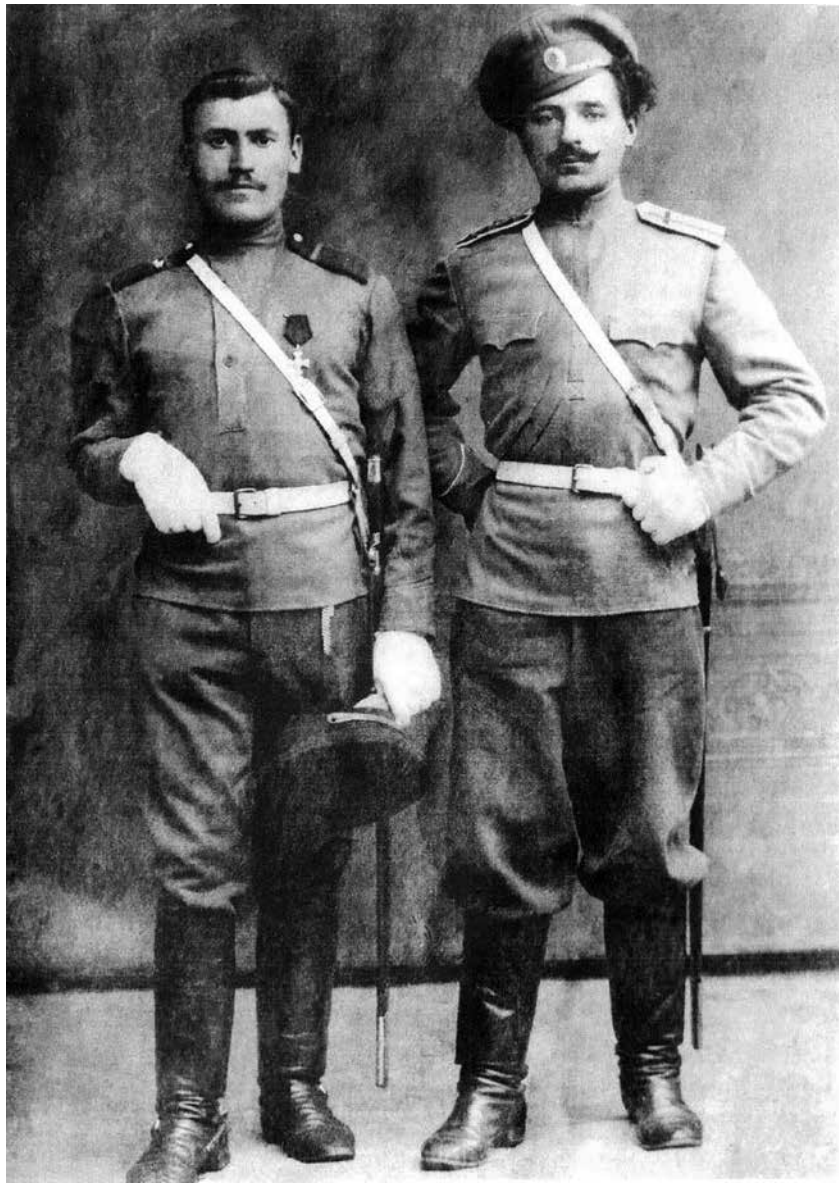

Гарнов Федор Васильевич (слева), Гарнов Дмитрий Яковлевич

Долженковой Евдокии Кузьминичны, Магеркиной Анны Кузьминичны.

В марте 1918 г. полк был фактически расформирован и распущен по домам. Федор Васильевич благополучно добрался до своего родного села, в которое с полей Первой мировой войны возвращались фронтовики, взбудораженные происходящими в стране событиями. Старики на селе рассуждали: «Нам при царе было неплохо, но и большевики ничего плохого не сделали», то есть соблюдали нейтралитет к вновь установленной власти.

В губернском городе Оренбурге бурлило, стали появляться ревкомы, губкомы, советы, съезды, конференции, очередные комитеты. Руководители этих организаций бесконечно менялись, на политической авансцене появлялись новые лица, фамилии. По станицам прошел стон от действий продотрядов. Казачество, которое до этого занимало нейтральную позицию по отношению к новой власти, всполохнулось от этих противоправных действий и открыто выступило против Советов. Весной 1918 г. в село пришла новость, что станицы и поселки нынешнего Соль-Илецкого района взбунтовались против отряда красноармейцев под предводительством председателя Оренбургского губисполкома С. М. Цвиллинга, занимающегося насилием и грабежами в казачьих станицах. Для оказания помощи братьям-казакам был сформирован сводный отряд, в который влился и Федор Васильевич. В том бою под станицей Изобильной отряд красноармейцев под командованием С. М. Цвиллинга был наголову разбит, но и Федор, к сожалению, погиб.

На следующий день его братья на подводе отправились за телом, которое обнаружили близ с. Ветлянка под мостом через речку. Дома остались шестилетняя дочь Мария и молодая вдова Евдокия Никитична.

Евдокия Никитична Гарнова была и в девичестве Гарнова, что на украинском языке означает «красивая». Она очень любила своего мужа, но без него стала для его семьи обузой. Со временем молодые казаки села неоднократно пытались к Евдокии свататься, но она отвечала: «Такого хозяина я больше не найду».

С помощью родственников вдова сумела выстроить маленькую глиняную хатенку на «Бугре», где сейчас проходит улица В. В. Куйбышева (в этом доме в последнее время проживала В. Ф. Дубских). Жили мать с дочкой впроголодь. И сейчас женщине одной с ребенком жить очень тяжело, а в ту разруху было просто невыносимо. Но беда не ходит одна…

В 1927 г. советская власть ликвидировала НЭП, после чего приступила к системному уничтожению крепких хозяйственников на селе за то, что они не хотели добровольно сдавать излишки продовольствия в закрома государства, неоднократно выступали против поборов посредством крестьянских восстаний. С целью подавления народного недовольства Советом Народных Комиссаров (СНК) страны был принят ряд законов. Основным считалось Постановление СНК СССР от 21 мая 1929 г. «О признаках кулацких хозяйств, в которых должен применяться Кодекс законов о труде». В нем впервые законодательно были определены критерии термина «кулак». Кулаками признавались те, кто имел сельскохозяйственную технику, использовал наемный труд, занимался торговлей или иными «нетрудовыми» доходами. При раскулачивании на местах в кулаки записывали даже тех, кто имел хоть какую-то захудалую лошаденку.

Коснулась эта беда и нашей семьи. Среди родственников Евдокии Никитичны многих выслали. Бабушка часто рассказывала, что они как-то крутили на вилки куриные кишки после соленого раствора и где-то под телегами прятали. Я долго не могла понять, как это можно употреблять в пищу. И только лишь повзрослев, я поняла, что эти куриные кишки были единственным шансом на спасение от голода».

В одну из ночей 1928 г. в дом пришел гость:

— Дуня, смени кулацкую фамилию. Никто не будет разбираться, что вы нищие, вышлют с дочкой в Сибирь на мороз и все!

Евдокия Никитична:

— Да как же мне ее сменить?

— Дочь замуж отдай. Я завтра парня пришлю из бедняков, Кузьму Лободенкова, ему восемнадцать лет, и ты будешь баба Лободенчиха.

— Да как же, ей ведь только шестнадцать лет!

В центре — невеста Мария Федоровна Гарнова в возрасте шестнадцати лет, слева от нее — Ротина, справа — Анастасия Скрынникова. 1928 г.

— Спасайся, Дуня, и дочь спасай! Я бы просто так не пришел: в списках вы на выселение!

Так появилась семья Кузьмы Ивановича Лободенкова.

Второй казак, запечатленный на фото справа, — Гарнов Дмитрий Яковлевич. Это отец Гарнова Дмитрия Дмитриевича и Магеркиной Анны Дмитриевны, дед Магеркина Петра Ивановича и Гарновой Веры Дмитриевны. Дожил до преклонных лет.

Эти два казака, что на снимке, были друзья. У них сейчас общие правнуки — Магеркин Сергей Петрович и Магеркин Павел Петрович. Оба казака похоронены в родном селе.

Вот такой пласт драматических и судьбоносных событий, происходивших в России в то неспокойное время, уместился в одну обычную фотографию.

В ночь с 3 на 4 апреля 1918 г. сводными отрядами казаков под руководством войскового старшины Н. В. Лукина и подполковника Корчакова, а также отрядом башкир Амира Карамышева был совершен вооруженный налет на Оренбург, страшный по своей силе и жестокости. Бой в городе продолжался в течение пяти часов. Местом сбора казаков было определено предместье Оренбурга — казачья слобода Форштадт. Вовремя подошел только отряд Н. В. Лукина, чуть позже — казаки из станицы Благословенной.

Казаки перебили всех, кого застигли в двухэтажных казармах юнкерского училища, где размещались красногвардейцы с семьями. На улице Гостинодворской (ныне улица Кирова) казаки напали на дом Панкратова. В результате погибло 129 человек, в том числе шестеро детей и несколько женщин.

Изначально в набеге планировалось участие трех отрядов с трех сторон:

— восточная группа — станицы Островная, Вязовская, Красногорская, Нежинская, Благословенная;

— северная группа — станицы Бердянская и Донецкая;

— зауральная группа — станицы Верхне- и Нижнепавловская, Дедуровская.

О трагических моментах того времени приведем интересные воспоминания коренного жителя села, учителя Дедуровской средней

Памятник жертвам набега белоказаков на Оренбург 4 апреля 1918 г. Скульптор — Анатолий Козырев.

школы В. Ф. Дубских: «Будучи школьником, я неоднократно расспрашивал своего деда о непосредственном участии дедуровских казаков в том казачьем налете. По его словам, казаки, возвратившиеся с фронтов Первой мировой войны, воевать ни с кем не желали, но по приказу своих стариков, имевших на селе вес, вместе со своими собратьями из соседних станиц утром 4 апреля верхом на лошадях прибыли в район нынешнего села им. 9 Января. Для понимания ситуации в Оренбург была послана конная разведка, которая вернулась лишь к вечеру с информацией о том, что в городе бой закончился, красноармейцы проводят облавы, задержания и аресты. После этого станичники вернулись в свои родные дома, в свои семьи. Деда давно нет в живых, но я благодарен ему за то, что дедуровские казаки не участвовали в братоубийственной бойне, иначе жертв могло бы быть намного больше».

В память о жертвах тех страшных трагических событий на многолюдном митинге оренбуржцев, который прошел 6 апреля 1918 г. при захоронении погибших в братской могиле, было

принято решение об установлении памятника на пересечении современных улиц Цвиллинга и Паркового проспекта. Там он находится и сейчас.

Война — это грязное дело, но обе стороны конфликта не гнушались никакими методами борьбы друг с другом. В молох Гражданской войны были вовлечены все слои и возрасты российского населения: мужчины, женщины, старики, дети. Документы прошлых лет очень наглядно и правдиво рассказывают об этом.

«Список подростков Дедуровской станицы 1-го отряда Оренбургского казачьего войска, взятых в подводы 14-го казачьего полка и силой уведенных в кавалерийские полки атамана Дутова:

— Илющенко Александр Васильевич — 17 лет;
— Есаулов Владимир Карпович — 17 лет;
— Хандрымайлов Павел Дмитриевич — 18 лет;
— Фирсов Григорий Максимович — 17 лет;
— Прочанкин Матвей Алексеевич — 17 лет;
— Фирсов Иван Васильевич — 17 лет;
— Сорокалетов Андрей Тимофеевич — 17 лет;
— Чернов Степан Андреевич — 17 лет;
— Цепков Иван Ильич — 17 лет;
— Чернов Кузьма Федорович — 17 лет;
— Шинкарев Павел Нефедович — 17 лет;
— Мальцев Федор Григорьевич — 16 лет.

Председатель совета: Ткачев.

Секретарь: … (подпись неразборчива. — О. Г.)»

Возвратились ли эти подростки в родительский дом или в силу субъективных причин ушли в Китай с отрядами Дутова, неизвестно. Судя по подписантам этого документа, становится понятно, что в селе уже налаживалась советская власть, но, к сожалению, дата на этом историческом документе отсутствует.

Об истинном трагизме того неспокойного времени повествуют воспоминания Сергея Дмитриевича Ткачева, уроженца села, которые были опубликованы в литературном альманахе «Гостиный двор» в 2003 г. Вот что писалось в материале В. Кузнецова «Крестный поход Оренбургской армии»:

«Мой дед, Ткачев Федор Семенович, 1900 г.р., был мобилизован в армию Дутова. Летом 1919 г. армия Дутова вела бои за овладение г. Оренбурга, и этим же летом в составе армии был сформирован новый Туркестанский стрелковый корпус во главе с полковником Василенко.

В состав корпуса вошли 1-й и 2-й Оренбургские казачьи пластунские полки и 1-й Оренбургский казачий линейный полк, а все поселения левобережья Урала, в том числе и Дедуровка, входили в состав 1-го казачьего полка 1-го отдела ОКВ. Армия потерпела поражение и стала отступать. Отступление казаков проходило в тяжелейших условиях. Люди умирали как мухи. Смерть перестала быть страшной — она была обычной и стала частой гостьей в разбитой бездействующей армии.

В ходе этого похода Федор Семенович отморозил ноги и был оставлен в одном из поселков в Казахстане. После прихода красных его хотели расстрелять. Ему ампутировали ступни ног, и он кое-как добрался до родного дома. Работал в родном колхозе, умер в 1948 г.».

Кащеев Иван Васильевич при возделывании своего земельного надела нашел винтовочный патрон. На тыльной стороне гильзы на латинском языке была выбита аббревиатура и дата «1917 г.». В интернете нашел расшифровку этой аббревиатуры. По ней стало понятно, что патрон был выпущен в Англии на оружейном заводе.

Так как наши страны в годы Первой мировой войны были союзниками по блоку Антанты, то, по всей видимости, Россия приобретала вооружение у Англии для оснащения своей армии, а фронтовики при демобилизации домой в то неспокойное время уезжали при полном вооружении и амуниции.

По рассказам уроженца села В. В. Фирсова, в середине 1960-х гг. его отец решил построить новый дом. При сносе старого дома бабушки Веры Степановны Румянцевой в кровле крыши, изготовленной из камыша, были обнаружены казачий карабин в ружейной смазке и в рабочем состоянии, штык-нож от австрийской винтовки и маска от противогаза без фильтрующей коробки. По всей видимости, его прадед Степан Румянцев вернулся с фронта в полном боевом

снаряжении и экипировке. Карабин был сдан в милицию, из штыка был изготовлен нож для сельскохозяйственных нужд.

В советские годы старшеклассники Дедуровской средней школы по заданию преподавателей посещали дома ветеранов Великой Отечественной войны с целью сбора исходного материала для написания небольшого эссе об их военном периоде жизни с последующим оформлением в шестистраничном альбоме для рисования.

В один из благодатных весенних дней я встретился с Василием Давыдовичем Рожковым, проживавшим в ту пору на улице Советской, 118. В ходе нашего общения, совершенно не акцентируя внимание на большой разнице в возрасте и ведя беседу практически на равных, он поведал о том, что в селе раньше была деревянная церковь Николая Чудотворца, которая располагалась внутри периметрального ограждения современной школы, с правой стороны, если смотреть на нее в анфас. Практически рядом с проезжей частью автодороги. Прослушав мою историю о найденной иконе, Василий Давыдович рассказал о том, что в 1930-х годах случилась беда: в церковь ударила молния, от чего она мгновенно сгорела. По всей видимости, при разборе пепелища прихожанами и была обнаружена эта икона. А так как в то время по всей стране шли страшные гонения на православие, то ее, вероятно, спрятали, закопав в землю — так сказать, от греха подальше и до лучших времен.

На вопрос о том, как происходило установление советской власти на селе, Василий Рожков рассказал, что ориентировочно летом 1919 г. по правобережью реки Урал на Оренбург двигались «чапаевцы», освобождая казачьи станицы от дутовцев. В один из дней по Дедуровке было произведено два артиллерийских выстрела. Один снаряд разорвался приблизительно в районе здания современной кочегарки, другой ударил в массивную стену одного из бревенчатых амбаров, в которых хранился общий семенной фонд зерна. Амбары в то время находились восточнее ограждения нынешней врачебной амбулатории, за магазинами. После попадания снаряда амбар сгорел, но впоследствии общими усилиями сельчан был восстановлен.

Как оказалось, история не терпит сослагательного наклонения. В дальнейшем при сборе исходных данных для книги эта историче-

ская истина сама собою подтвердилась. Все обрывочные, разбитые осколки информации, услышанные в разные годы и впоследствии собранные воедино, сформировали истинную картину происходящего.

В музее села очень бережно хранится историческая реликвия — копия письма директору Дедуровской средней школы Н. К. Калугину от Василия Филипповича Самойленко, непосредственного участника событий Гражданской войны. Орфография и пунктуация сохранены.

«Многоуважаемый тов. Н. К. Калугин!

Прочитав вашу статью в центральной газете «Правда» за 26.12.1963 г., я очень был рад, что у вас хорошо трудятся ваши колхозники и, особенно, ваши молодые люди, и уже не убегают они от родного села и от земли.

Но вернемся немного к истории гражданской войны. Мне кажется, если я не ошибаюся, село Дедуровка — бывшая казачья станица оренбургских казаков. Прочитай это письмо молодым, и если есть старики лет под 70, то они это подтвердят. Эта станица когда-то была богата, там жили казаки, бывшие украинцы. Стоит это станица недалеко от реки Урал. А на другой стороне, напротив, были татарские хутора.

Я служил в 1-м Оренбургском Кавалерийском полку Красной армии. Потом наш полк влился в 3-ю Кавалерийскую дивизию. Наш полк носил название 13-й Кавалерийский полк. Я в этом полку командовал пулеметным эскадроном. Когда мы выбили дутовцев со станицы Донца, нашему полку дали направление выбить белоказаков из Дедуровки. Это было примерно 6–7 августа 1919 года.

Вечером мы подошли к татарским хуторам. Полк расположился на отдых, я же с пулеметным эскадроном в другом хуторе, но связных выслал в штаб полка. По-видимому, адъютант командира полка был беспечный человек, он не знал, где мои связные уснули. Рано утром, с рассветом, полк выступил, переправился вброд через Урал и начал наступать. Белоказаки к этому времени приготовились к обороне, открыли сильный пулеметный огонь, и заставили полк залечь на лугу. Только тогда командир батальона вспомнил, что нет пулеметного эскадрона. Но, я, как только услышал стрельбу, сам, по своей инициативе, поднял эскадрон по тревоге и повел к месту боя. Урал

перескочили, хотя и заливало наши пулеметные дкуколки до самого верха, а всадники некоторые даже плыли, потому что попали мимо брода. Оценив обстановку, я решил массированным огнем своих десяти пулеметов подавить белогвардейцев. Обстановка выглядела примерно так (краткая схема):

У белогвардейцев было три станковых пулемета. Один из них бил с церкви, один с пожарной каланчи и третий из-под скирд соломы бил по левому флангу полка. Таким огнем они остановили наших на чистом ровном поле, нанося поражение красным кавалеристам. Вот тут пришлось пойти почти на риск, быстротой и массовым огнем спасать свой полк. Развернув на ходу, и не снимая с двуколок 4 пулемета, ударили из разных прицелов 14-16-18-20 в церковную колокольню, 4 пулемета с прицелом 16-18-20-20 ударили по пожарной каланче, и два пулемета с прицелом 12–17 ударили по скирдам соломы. Так было в течение 5–7 минут. Нашим огнем были уничтожены пулеметы противника. После этого, пулеметы начали бить по цели

противника, убавив свои прицелы. Белоказаки начали нести большие потери, потом отступили.

Я, не дожидаясь команды командира полка, дал приказ подать сигнал коноводам. Те стали подавать лошадей, и полк пошел в конном строю, белоказаки начали в панике убегать. Тут уже началась рубка, а мои пулеметчики начали самостоятельно выскакивать на фланги и помогать огнем. Были и курьезные случаи. Один красноармеец догнал своего батьку-беляка, хотел зарубить, но товарищ его удержал и посоветовал всыпать батьку плетью и отпустить к матери. Были случаи, догоняли брат брата. На этом бой за станицу Дедуровку закончился (к 10 час. утра). Начали хоронить убитых.

Пригнали около 40 человек пленных. Начался сбор оружия, взяли все 3 пулемета и много винтовок и шашек, так же захватили небольшой обоз.

На другой день мы вышли к железной дороге. Продолжали наступление в направлении Илецка, Маршук-Акбулак, Актюбинск и т.д. Пока не соеденились на станции Мугоджарской с Туркестанским войском Красной Армии.

Это было 13 сентября 1919 года. Была восстановлена связь с Туркестаном.

Тов. Калугин, к чему это я вам написал. Прошло 45 лет и вот как выросли наши люди, как стала богата наша страна. Значит, недаром проливали мы в то время кровь. Пусть молодые люди вспомнят тех геройских кавалеристов, которые отдали свою жизнь там под вашим селом, пусть положат хоть букет цветов полевых весной на их могилы. Мои пулеметчики тоже там лежат. Я остался жив. Мне уже 69 лет. Я отвоевал 3 войны. Был 7 раз ранен. Также имею ордена и медали, но вот прочитал Вашу статью, вспомнил этот горячий бой и своих погибших товарищей.

Тов. Калугин, желаю Вам всем доброго здоровья и успехов в ваших делах, всей Вашей молодежи хорошо учиться и работать.

До свидания.
С Новым годом!
Старый солдат Самойленко.
27 декабря 1963 г».

После ознакомления с бесценным документом было обращено внимание на некоторое несоответствие расположения населенных пунктов, нарисованных в эскизе. Село Дедуровка указано напротив села Черноречье, что не соответствует действительности.

Напротив села Черноречье, по левому берегу реки Урал, находится село Нижняя Павловка, а Дедуровка расположена левее, западнее Нижней Павловки на 12 километров. Станица Донца — это, по всей видимости, современное село Донецкое Переволоцкого района Оренбургской области, которое 13 мая 1918 г. было обстреляно из артиллерийских орудий, разграблено и сожжено дотла.

По всей видимости, в пылу бесконечных сражений, длительных конных маршей и переходов, потерь боевых друзей расстояния воспринимаются несколько по-иному, а в памяти остается только самое важное, запоминающееся.

После подробного изучения боевого пути 3-й кавалерийской дивизии 1-й армии Туркестанского фронта было установлено, что она была сформирована на основании директивы РВС Восточного фронта № 313/к от 05.03.1919 г. в составе вновь создаваемой Туркестанской армии. Приказом № 01 от 10.04.1919 г. дивизии присвоен номер 3. Приказом РВС № 684 от 18.04.1919 г. присвоено наименование — 3-я Туркестанская кавалерийская дивизия. Расформирована она приказом по дивизии № 281 от 4.10.1921 г. на основании приказа по Ферганской армейской группе войск № 450 от 25.09.1921 г.

Внесла дивизия весомый вклад в проведении Актюбинской операции, результатом которой стал окончательный разгром казачьих войск атамана Дутова и боевых соединений адмирала Колчака.

Упомянутая выше легендарная 25-я «чапаевская» стрелковая дивизия в июле 1919 г., после взятия Уфы, была направлена на фронт для разгрома казачьей Уральской армии. В результате проведения казачьими частями «Лбищенской» операции 5 сентября 1919 г. погиб знаменитый комдив В. И. Чапаев, а штаб его дивизии был полностью разгромлен.

Наступательная операция 1-й армии Туркестанского фронта под командованием М. В. Фрунзе против Южной армии под командовани-

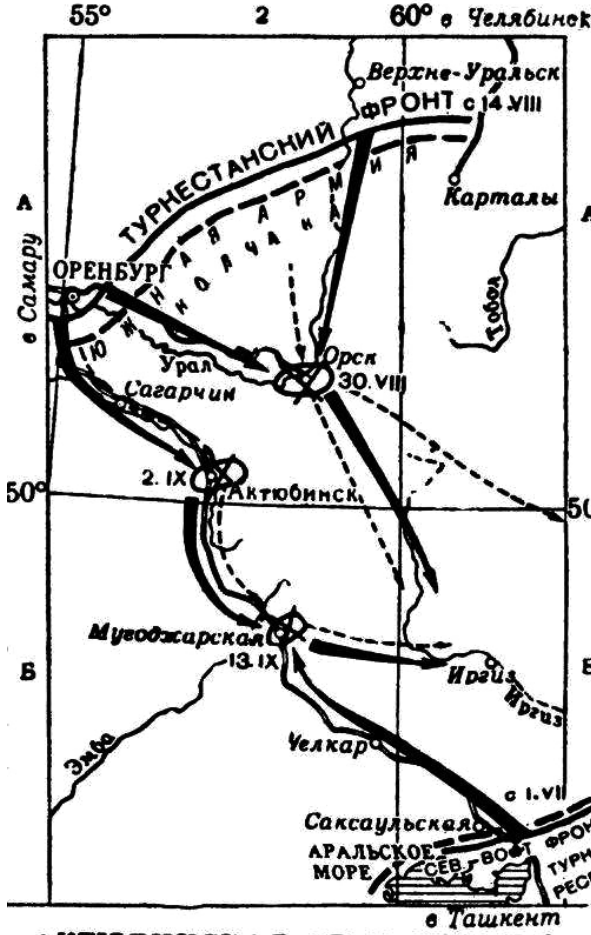

АКТЮБИНСКАЯ ОПЕРАЦИЯ 1919 г.

МАСШТАБ 1:10 000 000

100 0 100 200 км

Линия фронта к началу операции

Направление ударов советских войск

Отступление противника

2. IX Районы и даты ликвидации группировок противника

ем адмирала А. В. Колчака в районе Оренбурга, Актюбинска и Орска проводилась в период с 14 августа по 4 сентября 1919 г.

Удары войсками Красной армии наносились с трех направлений в составе групп:

— Оренбургская — 1-я и 2-я бригады 49-й дивизии, 1-я бригада 20-й дивизии, 3-я кавалерийская дивизия. Общая численность войск составила 12000 штыков, 2000 сабель, 260 пулеметов при 55 орудиях.

Почти параллельно из района Оренбурга вдоль железной дороги на Актюбинск двигалась вторая группировка.

— Верхнеуральская: три бригады 24-й стрелковой дивизии в составе 5700 штыков, 140 пулеметов и 10 артиллерийских орудий.

Войска двигались вдоль верхнего течения р. Урал на Орск с общей задачей окружить в районе Орска силы противника.

Между ударными группами наступали две бригады 20-й дивизии общей численностью 5000 штыков, 16 орудий. Фланг 1-й армии южнее Оренбурга прикрывали три бригады 49-й дивизии и татарская бригада численностью около 4500 штыков при 18 орудиях.

Верхнеуральская группа при упорном сопротивлении крупных сил белых была задержана в 150 км севернее Орска. Оренбургская группа 30 августа 1919 г. частями 1-й бригады 20-й дивизии заняла Орск и 2 сентября 1919 г. глубоким рейдом 3-й кавалерийской дивизии овладела Атюбинском.

При преследовании противника частями 1-й армии взята в плен почти вся группировка Южной армии адмирала А. В. Колчака, разорван фронт белых на Туркестанском направлении. Войска Туркестанского фронта и Туркестанской АССР соединились в районе разъезда Мугоджарская 13 сентября 1919 г.

На сайте «Память народа» был обнаружен наш реальный герой — Василий Филиппович Самойленко, прославленный герой двух мировых войн.

Родился Василий Самойленко в 1895 г. в селе Троицкое Кокчетавского уезда Акмолинской губернии (ныне село Троицкое Зерендинского района Акмолинской области Казахстана). Затем семья переехала в Ташкент, откуда в 1914 г. парень впервые отправился на войну, в кавалерию. Проходил службу в Русской императорской

армии с июля 1914 г. по ноябрь 1917 г. Поступил на военную службу добровольно и был направлен в 12-й Калишский конный пограничный полк. В его составе воевал на Западном фронте. В бою под Люблином 15 июля 1915 г. был тяжело ранен, попал в госпиталь.

Василий Филиппович Самойленко

17 февраля 1916 г., после излечения, Василия Самойленко откомандировали во 2-й запасной кавалерийский полк в город Ораниенбаум (ныне город Ломоносов близ Санкт-Петербурга). Там 29 мая 1916 г. он окончил учебную команду и был направлен младшим унтер-офицером в 19-й драгунский Архангелогородский полк. За боевые отличия, проявленные на фронте, Самойленко был награжден двумя Георгиевскими крестами и двумя Георгиевскими медалями.

В ноябре 1917 г., после демобилизации, Василий Филиппович вернулся в Ташкент и устроился работать в железнодорожные мастерские. С началом Гражданской войны в декабре 1917 г. добровольно вступил в партизанский отряд, с которым участвовал в боях против белоказаков атамана Дутова под Оренбургом, а также в подавлении выступлений графа Дюрера.

С конца февраля 1918 г. Василий стал служить в Красной армии. В апреле того же года его направили в формируемый 1-й Туркестанский стрелковый полк, а еще через месяц он уже был назначен на должность начальника пулеметной команды 1-го Оренбургского кавалерийского полка. В его составе участвовал в боях с войсками адмирала Колчака и казаками атамана Дутова. Затем воевал против Эмира Бухарского, а с 1921 г. — с басмачами в Восточной Бухаре.

После тяжелого ранения 13 марта 1923 г. Василий Самойленко уволился в запас. За боевые заслуги в годы Гражданской войны был награжден орденом Красного Знамени РСФСР.

В запасе Василий работал в Мирзачульском районе Ташкентской области заместителем председателя артели. В 1929 г. в Кархубском районе Ташкентской области он организовал колхоз имени М. В. Фрунзе и стал его первым председателем. В эти годы Василия Филипповича наградили орденом «Знак Почета». В ноябре 1931 г. Самойленко был вновь призван в Красную армию и назначен командиром сабельного эскадрона в 20-й Сальский кавалерийский полк 4-й стрелковой Ленинградской дивизии. В августе 1932 г. командовал отдельным кавалерийским эскадроном в составе той же 4-й стрелковой Ленинградской дивизии.

С декабря 1935 г. по ноябрь 1936 г. Василий Самойленко проходил переподготовку на курсах разведчиков в Москве, после чего был назначен помощником командира разведывательного батальона. С 1937 по 1938 гг. служил в Москве в должности помощника начальника штаба кавалерийского полка, затем был направлен в Северо-Кавказский военный округ.

В мае 1941 г. уже в звании полковника Василий Филиппович был назначен на должность командира 230-го горно-стрелкового полка 82-й горно-стрелковой дивизии. Там, в Средней Азии, он и встретил Великую Отечественную войну. В августе 1941 г. эта дивизия участвовала в походе на Иран. 14 ноября 1941 г. Самойленко назначен командиром 40-й отдельной курсантской стрелковой бригады. Участник сражения под Москвой.

В августе 1942 г. Василий Филиппович назначен командиром 415-й стрелковой дивизии. Участвовал в Ржевско-Сычевской наступательной операции. 9 декабря 1942 г. полковник Самойленко был тяжело ранен и эвакуирован в госпиталь. Награжден орденом Красного Знамени. После госпиталя состоял в резерве Западного фронта, а в июне 1943 г. был зачислен слушателем в Высшую военную академию имени К. Е. Ворошилова.

В мае 1944 г. полковник Самойленко был назначен командиром 159-й стрелковой дивизии. При подготовке операции по прорыву

обороны под Витебском 20 июня 1944 г. был второй раз тяжело ранен и эвакуирован в тыл. Победу встретил в Самарканде.

Умер Василий Филиппович в 1981 г. Похоронен на Боткинском кладбище в городе Ташкенте.

ГЛАВА ЧЕТВЕРТАЯ.

СОВЕТСКАЯ ВЛАСТЬ И КОЛЛЕКТИВИЗАЦИЯ

В августе 1919 г., когда интенсивность боев за овладение стратегически важным пунктом, крупным промышленным центром и важнейшим узлом железных дорог, коим являлся город Оренбург, спала, когда только-только забрезжил рассвет начала мирной жизни, в Дедуровке был создан революционный комитет (ревком) — временный чрезвычайный орган советской власти в годы Гражданской войны. Его председателем был избран Иван Шинкарев. В состав комитета вошли Семен Басенков и Семен Фирсов (приказ № 94 по Оренбургскому укрепрайону от 4.11.1919 г.)

31 мая 1920 г. в станице, где насчитывалось 1390 мужчин и 1569 женщин, был проведен сельский сход граждан с одним единственным вопросом повестки дня — «Организация советской власти». Дедуровцы слушали доклад инструктора по организации Советов на местах товарища Жабина и члена ВЦИК товарища Ружейникова. Была создана избирательная комиссия, определены кандидаты в депутаты первого Совета. Его председателем избрали Даниила Тимофеевича Илющенко, которому отроду было 26 лет и который имел образование в три класса городского четырехклассного училища.

В протоколе № 4 заседания Совета и комячейки от 13 июня 1920 г. была произведена запись: «Просить губком партии о немедленном откомандировании товарища Илющенко из губчека в Дедуровку, чтобы он помог наладить партийную и советскую работу в станице».

Вихри Гражданской войны еще бушевали по стране, перевес в победах переходил от одной стороны к другой, но на местах, где уже отгремели оружейные залпы, необходимо было срочно организовывать работы по переходу жизни в мирное русло. Хозяйственных нужд

и забот у молодого председателя прибавлялось каждый день, со всеми своими бедами и чаяниями, тревожными мыслями народ шел к власти, в Совет — помогут-де, выслушают. Стоял вопрос о строительстве новой школы на 300 человек — старая-то совсем развалилась. А сколько бродило по улицам осиротевших в Гражданскую войну детей! Совет решил организовать в Дедуровке детский дом и избрать душевного и честного человека его заведующим.

Трудно было выживать после разрушительной войны в одиночку, многие семьи остались бек кормильцев, без мужской опоры, вдовьи семьи с оравой детей не в состоянии были вести свое единоличное хозяйство для собственного прокорма. Жизнь заставила по-иному взглянуть на суровую правду жизни. В сознание народа стала закрадываться мысль об объединении в одно коллективное хозяйство, где работать будут вместе и хлеб будет делиться по справедливости. Государство обещало подсобить, помочь безлошадным, снабдить инвентарем, семенным фондом.

В 1921 г. невиданная засуха охватила районы Поволжья, Северный Кавказ, часть Украины и особенно Оренбургскую губернию. Всего было собрано около миллиона пудов зерна, что в пересчете на современные цифры составляет чуть более 16 тысяч тонн. Это совершенно мизерная цифра из расчета на душу населения. В нынешние времена в урожайный год Оренбургская область собирает свыше 4 миллионов тонн зерна. К небывалой засухе следом добавился и голод.

17 февраля 1922 г. на заседании Пленума Оренбургского губкома РКП(б) отмечалось: «Продовольственное положение Оренбургской губернии все более и более ухудшается и голод доходит до людоедства, начиная с осени… смертность колоссальная».

18 января 1922 г. в Дедуровке образовалась первая трудовая артель. В архиве хранится запись ее паспорта: «Невелико ее богатство! 25 десятин пшеницы да 13 овса, и 2 десятины картошки, и 2 гороха. Лошадей числилось в артели 10 голов, 6 быков и 13 коров, 33 овцы и 4 верблюда, которых держали по дворам (не было общего скотного двора). Артель имела 6 плугов, 14 борон, 1 сеялку, 2 косилки, двое конных граблей, 1 веялку и 4 жнейки. Едоков в артели — 69». Для по-

мощи Совету был избран новый состав ревкома. Председателем выбрали Усякина, членами ревкома стали Скрынников, Старченков. Подчинялся ревком Нижне-Павловскому волисполкому.

В те годы местная газета «Коммунар» писала: «Дедуровские кулаки скрывают и гноят хлеб и мясо, лишь бы не дать его советской власти. Местная комячейка за несколько дней реквизировала из ям 700 пудов хлеба, сало, мясо».

В 1928 г. в Дедуровке было создано товарищество по общественной обработке земли «Новая жизнь», которое объединило в себя 8 дворов из 42 едоков. Вторая артель составляла 14 дворов из 72 едоков, еще две артели, «Новый путь» и «Экономия», объединили безлошадных, бескровных, бесправных бедняков.

Но были и такие, которым образование всевозможных артелей, коммун и коллективных хозяйств было не по нраву. Это были зажиточные казаки, крестьяне, в народе называемые кулаками, которые имели большое домашнее хозяйство, плодородные земельные участки, лошадей и инвентарь. Они нанимали себе батраков из числа бедных сельчан за кусок хлеба и всевозможные долги и не собирались вступать ни в какие объединения.

Для борьбы с кулаками центральная власть развернула государственную политику под названием «коллективизация», которая проходила в стране с декабря 1927 по 1937 гг. Данная политика была направлена на формирование по всей стране колхозов, в которые должны были войти отдельные частные собственники земельных участков. Реализация планов коллективизации была поручена активистам революционного движения, передовым рабочим, так называемым двадцатипятитысячникам. Все это привело к тому, что в Советском Союзе произошло укрепление роли государства в аграрном и трудовом секторах. Стране удалось преодолеть разруху и провести индустриализацию промышленности.

Коллективизация сельского хозяйства была задумана руководством СССР как крайняя мера, с помощью которой можно было бы решить подавляющее большинство проблем, на тот момент ставших очевидными. Основными предпосылками для перехода к массовой коллективизации можно назвать следующие:

— Кризис 1927 года: революция, гражданская война, неразбериха в руководстве страны, рекордно низкий урожай зерновых. Это было сильным ударом по имиджу новой советской власти как внутри страны, так и в ее внешнеэкономической деятельности.

— Ликвидация кулачества. Молодая советская власть по-прежнему видела на каждом шагу сторонников контрреволюции и последователей царского режима. Именно поэтому политика раскулачивания была продолжена.

Постановлением Политбюро ЦК ВКП(б) от 30 января 1930 г. «О мероприятиях по ликвидации кулацких хозяйств в районах сплошной коллективизации» было положено начало проведению политики «раскулачивания», а период ликвидации последствий этой политики растянулся до 1954 г.

Насильственное объединение крестьян-единоличников в колхозы совпало с принудительной заготовкой хлеба, выселением кулаков и их семей в Сибирь, Казахстан и другие необжитые места, конфискацией

КОЛЛЕКТИВИЗАЦИЯ В СЕЛЕ

Село разделилось на три части: бедняки, середняки и кулаки.

Бедняки не имели своего хозяйства, поэтому они первыми начали вступать в колхозы.

Середняками считались жители села, которые имели в хозяйстве двух лошадей, двух коров, телят, овец и домашнюю птицу – все это на семью, в которой было не менее 10 человек.

С апреля по октябрь середняки сеяли, убирали хлеб, делали крестьянский инвентарь, выполняли работы по хозяйству. Семья жила в достатке и пока не горела желанием вступать в колхозы.

Кулаки же затаили злобу, всячески мешали становлению колхозов.

А в ноябре 1920 года газета «Коммунар» писала: «Дедуровские кулаки скрывают и гноят хлеб и мясо, лишь не дать его Советской власти. Местная комиссия за несколько дней реквизировала из ям 700 пудов хлеба, сало, мясо. Скрипит кулачьи зубами, ропщет мечты о возвращении белых...

1921 год – год, страшный для дедуровцев. Людей косила голодная смерть. Но выстояли, выжили, победили разруху. Нашлись голодной весной **1922** года люди, решившие жить по-новому.

18 января 1922 года в селе образовалось первое трудовая артель. В архиве хранится запись паспорта этой артели: «Невелико не богатеет! 25 десятин пшеницы до 13 овса, 42 десятины картошки и 2 горох. В артели числилось: 1 тятлов лошадей, 6 быков, 13 коров, 3 овцы и 4 верблюда, которых держали по дворам (не было общего скотного двора). Артель имела 6 плугов, 14 борон, 1 сеялку, 2 косилки, двое конных граблей, 1 веялку и 4 ячейки.

1928 год... В Дедуровке создано товарищество по общественной обработке земли «Новая жизнь», которое объединяет 8 дворов (30 едока). Вторая артель 1-4 дворов (72 едока). А 2 артели «Новый путь» и «Экономия» объединили безлошадных, бесскотных бедняков.

20 сентября 1930 года газета «Оренбургская коммуна» рассказала, как колхоз «Красная нива» Дедуровского сельсовета весной закончил 1200 га земли.

К осени потянулись одноличники в колхоз. 35 заявлений, 100... И подают их почти каждый день! На колхозное движение разделило Дедуровку: половина – колхозы, половина – идут до кулака, до куда повернет?

К осени из 540 дворов одноличников осталось только 283. И уже к концу года в колхозе было 323 хозяйства. Единоличник Михаил Пажетных обмолотил свой хлеб и сдал его в общий амбар. По плану себе надо было оставить 1400 гр, а решил оставить 3700 гр.

Первым председателем колхоза был двадцатилетний тысячник П. Ф. Головин.

В 1933 г. коллективизация в селе была завершена.

В 1934 году было образовано 4 колхоза: «Ударник», им. Кирова, «Красная нива», им. Куйбышева.

Затем все колхозы объединились в один – имени Кирова.

Оренбургская область,
Оренбургский район,
с Дедуровка,
ул. Октябрьская, д 22,
Приходьковой Агафье Филимоновне

Уважаемая Агафья Филимоновна!
Высылаем Вам справки о реабилитации Ваших родителей- Волошина Филимона Ильича и Волошину Устинью Ларионовну, брата- Волошина Петра Филимоновича и снохи- Волошиной Елизаветы Игнатьевны.

Разъясняем Вам, что согласно действующему законодательству реабилитации подлежат те дети раскулаченных родителей, которым на момент раскулачивания было не менее 16 лет, а также те, которые в несовершеннолетнем возрасте находились вместе с родителями на спецпоселении

Вам на момент раскулачивания родителей 16 лет не было Нет также документов, подтверждающих факт Вашего нахождения на спецпоселении вместе с родителями. Вообще нет документов, подтверждающих факт нахождения Ваших родителей на спецпоселении в связи с раскулачиванием

В решении Оренбургского районного суда Оренбургской области факт нахождения семьи на спецпоселении не установлен / реш от 14 II 1996 г /

Для решения вопроса о Вашей реабилитации необходимо в судебном порядке, на основании свидетельских показаний установить факт нахождения Ваших родителей и Вас на спецпоселении в связи с раскулачиванием
В решении суда должно быть отражено:
1. Факт нахождения семьи на спецпоселении в связи с раскулачиванием
2. Кто из членов семьи находился на спецпоселении / Ф И О , год и место рождения каждого/
3. Точное место спецпоселения / название поселка, района, области, республики
4. Сроки нахождения на спецпоселении
На основании положительного решения суда Вы будете реабилитированы
Вместе с решением суда вышлите в наш адрес нотариально заверенные копии Ваших свидетельств о рождении и о браке

Приложение: 4 справки

Начальник отдела реабилитации
ИЦ УВД Оренбургской области С А Анищенко

Министерство юстиции РФ

ОРЕНБУРГСКИЙ ОБЛАСТНОЙ СУД

460000, г. Оренбург, ул. Пушкинская, 31, тел. (4)7-59-67

"10" "октября 1996г.

№

На №

СПРАВКА О РЕАБИЛИТАЦИИ

Гр-н ВОЛОШИН ФИЛИМОН ИЛЬИЧ

Год и место рождения 1872года рождения,уроженец с.Дедуровки, Оренбургского района.

Место жительства до ареста с.Дедуровка,Оренбургской области.

Место работы и должность (род занятий) до ареста

Когда и каким органом осужден (репрессирован) Постановлением Тройки УНКВД Оренбургской области от 5 ноября 1937года за контрреволюционную деятельность осужден к 10 годам лишения свободы.

Квалификация содеянного и мера наказания(основная и дополнительная)

Волошин признан виновным в том,что он в прошлом кулак,доброволец белой армии,в 1936г.вошел в состав контрреволюционной военно-казачьей организации;занимался контрреволюционной деятельностью,распространял антисоветскую пораженческую клевету,пытался уничтожить колхозный хлеб, ссыпанный в церковь.

На основании ст.3 п. а и ст.5 п. а Закона РСФСР "О реабилитации жертв политических репрессий" от 18 октября 1991 года гр-н ВОЛОШИН ФИЛИМОН ИЛЬИЧ реабилитирован. 23 октября 1961г.областным судом.

Заместитель председателя облсуда М.П.Маслов

1993 г. ИПК «Ю. У.». Зак. 9311

МВД РФ
УПРАВЛЕНИЕ ВНУТРЕННИХ ДЕЛ
ОРЕНБУРГСКОЙ ОБЛАСТИ

СПРАВКА О РЕАБИЛИТАЦИИ

г. Оренбург «5» января 1997 г.

Исх. 7/3 [illegible]

Гр-н (ка) ВОЛОШИН ПЕТР ФИЛИМОНОВИЧ
(фамилия, имя, отчество)

Год 1906 Место рождения с. Дедуровка Оренбургского района Оренбургской области

Место жительства до репрессирования с. Дедуровка Оренбургского района Оренбургской области

Когда, на каком основании и каким органом подвергнут репрессии

На основании Постановления СНК и ЦИК СССР от I 02 1930 г. в 1930 г. был подвергнут политической репрессии по классовому признаку- раскулачен

На основании ст. 3. п. «В» Закона РФ «О реабилитации жертв политических репрессий» от 18 октября 1991 года.

Гр-н (ка) ВОЛОШИН ПЕТР ФИЛИМОНОВИЧ реабилитирован (а)

Зам. Начальник УВД
администрации
Оренбургской области

В. Д. Тетерятник

г. Оренбург, тип. УВД. 96 г. — 253

МВД РФ
УПРАВЛЕНИЕ ВНУТРЕННИХ ДЕЛ
ОРЕНБУРГСКОЙ ОБЛАСТИ

СПРАВКА О РЕАБИЛИТАЦИИ

г. Оренбург « » января 199 7 г.

Исх. 7/3

Гр-н (ка) ВОЛОШИНА УСТИНЬЯ ЛАРИОНОВНА
(фамилия, имя, отчество)

Год 1872 Место рождения с. Дедуровка Оренбургского района Оренбургской области

Место жительства до репрессирования с. Дедуровка Оренбургского района Оренбургской области

Когда, на каком основании и каким органом подвергнут репрессии
На основании Постановления СНК и ЦИК СССР от 1.02 1930 г. в 1930 г. была подвергнута политической репрессии по классовому признаку- раскулачена

На основании ст. 3. п. «В» Закона РФ «О реабилитации жертв политических репрессий» от 18 октября 1991 года.

Гр-н (ка) ВОЛОШИНА УСТИНЬЯ ЛАРИОНОВНА реабилитирован (а)

За Начальник УВД
администрации
Оренбургской области В.Д. Тетерятник

г. Оренбург, тип. УВД. 96 г. — 253

ПРОЛЕТАРИИ ВСЕХ СТРАН, СОЕДИНЯЙТЕСЬ!

НАРОДНЫЙ КОМИССАРИАТ ВНУТРЕННИХ ДЕЛ СССР

ОТДЕЛ АКТОВ ГРАЖДАНСКОГО СОСТОЯНИЯ

СВИДЕТЕЛЬСТВО О РОЖДЕНИИ

Паспорт АР №1344623 *

Гр. Приходков
(фамилия)
Федор Николаевич
(имя и отчество)
родился (лась) Четырнадцатого февраля тысяча ~~восемь~~ ~~сот~~ восемьсот восемьдесят второго года (14 февр 1882 г)
(прописью и цифрами год, месяц и число)

о чем в книге записей актов гражданского состояния о рождении за 1882 год „14" числа февраля месяца произведена соответствующая запись.

Родители: Отец Приходков Николай Никифорович (фамилия, имя и отчество)
Мать Приходкова Марфа Романовна (фамилия, имя и отчество)

Место рождения ребенка: город, район Чаусовский; республика, край РСФСР; селение Дедуровское; область Чаусовский

Место регистрации Дедуровское сельсовет Чаусовский район

Дедуровский сельский Совет Чаусовского р-на

М. П.

Завед. бюро ЗАГС

Делопроизводитель

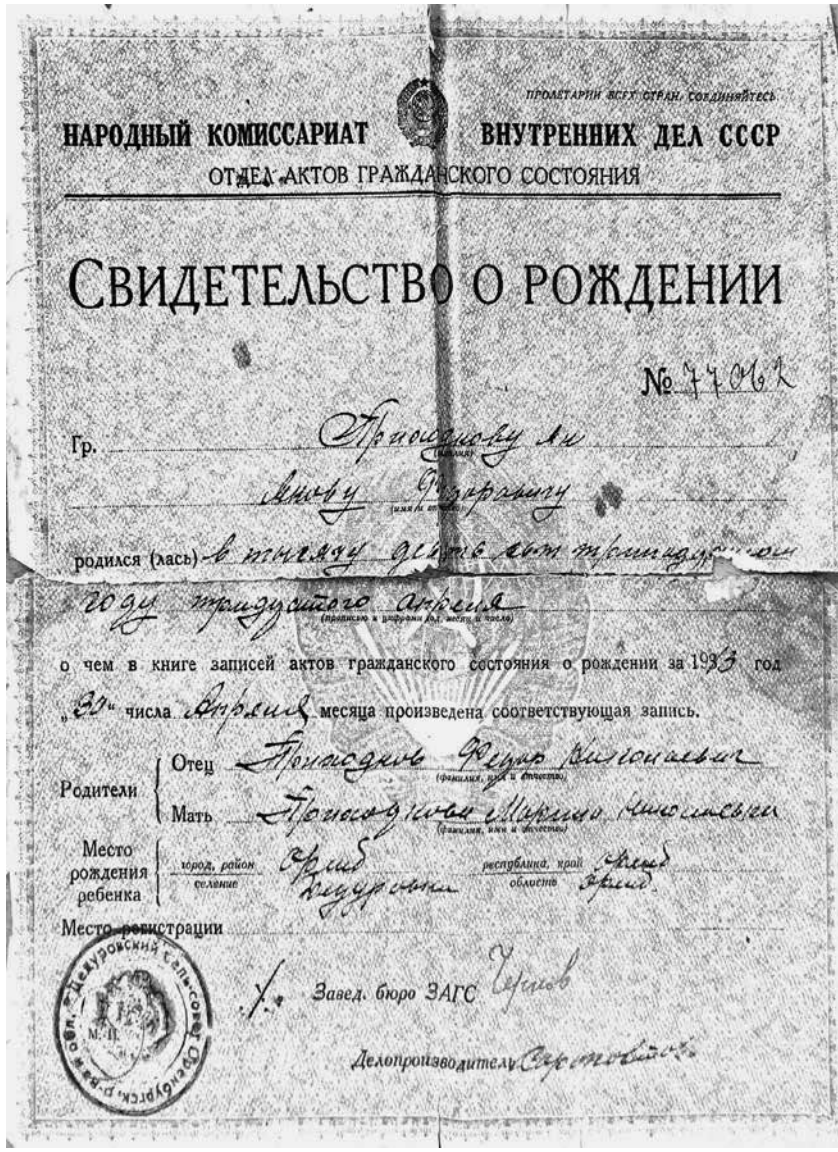

ПРОЛЕТАРИИ ВСЕХ СТРАН, СОЕДИНЯЙТЕСЬ

НАРОДНЫЙ КОМИССАРИАТ ВНУТРЕННИХ ДЕЛ СССР

ОТДЕЛ АКТОВ ГРАЖДАНСКОГО СОСТОЯНИЯ

СВИДЕТЕЛЬСТВО О РОЖДЕНИИ

№ 77062

Гр. Происходову Ли (фамилия)

Левону Федоровичу (имя и отчество)

родился (лась) в тысяча девятьсот тридцать первом

году тридцатого апреля (прописью в разрезе год, месяц и число)

о чем в книге записей актов гражданского состояния о рождении за 1931 год

„30" числа апреля месяца произведена соответствующая запись.

Родители: Отец Происходов Федор Филиппович (фамилия, имя и отчество)

Мать Происходова Марина Филипповна (фамилия, имя и отчество)

Место рождения ребенка: город, район, селение — Крым Джурсунь; республика, край, область — Крым

Место регистрации

Завед. бюро ЗАГС Чернов

Делопроизводитель Сергеева

МВД РФ
УПРАВЛЕНИЕ ВНУТРЕННИХ ДЕЛ
ОРЕНБУРГСКОЙ ОБЛАСТИ

СПРАВКА О РЕАБИЛИТАЦИИ

г. Оренбург «[illegible]» января 1997 г.

Исх. 7/3 [illegible]

Гр-н (ка) ВОЛОШИНА ЕЛИЗАВЕТА ИГНАТЬЕВНА
(фамилия, имя, отчество)

Год 1906 Место рождения с. Дедуровка Оренбургского района Оренбургской области

Место жительства до репрессирования с. Дедуровка Оренбургского района Оренбургской области

Когда, на каком основании и каким органом подвергнут репрессии
На основании Постановления СНК и ЦИК СССР от I 02 1930 г в 1930 г была подвергнута политической репрессии по классовому признаку- раскулачена

На основании ст. 3. п. «В» Закона РФ «О реабилитации жертв политических репрессий» от 18 октября 1991 года.

Гр-н (ка) ВОЛОШИНА ЕЛИЗАВЕТА ИГНАТЬЕВНА реабилитирован (а)

Зам. Начальник УВД администрации Оренбургской области В.Д. Тетерятник

г. Оренбург, тип. УВД. 96 г. — 253

Оренбургская область
Оренбургский район
с.Дедуровка
ул.Октябрьская,22
Приходько А.Ф.

АРХИВНАЯ СПРАВКА

19.08.96. № В-120
на запрос от 12.09.95.

В архивном фонде Оренбургского райисполкома в личном деле Волошина Филимона Ильича от 1930 года имеются следующие сведения: избирательных прав лишен за применение наемного труда (год лишен не указан).

Имущественное положение (год не указан):

дом с надворной постройкой, рабочего скота 3голова, мелкого 11 голо посева на 1930-г. - 16,99 дес., инвентарь (какой не указано).

В списке лиц, подлежащих выселению согласно постановления общег собрания дедуровского поселка Оренбургского района от 7 марта 193 значатся:
Волошин Филимон Ильич, гл.семьи, 1876 г.р.
Волошина Устинья Харитоновна (так в документе), жена, 1872 г.р.
дети - Петр 1906 г.р., Аграфена 1917 г.р., Елисавета 1906 г.р., сыны.

Других сведений о раскулачивании Волошина Ф.И., конфискации имущества не обнаружено.

Основание: Р-53, оп.2, д.185.

Директор облгосархива Л.Г.Рева

Ст.научный сотрудник В.А.Ильина

Пендскина
47-53-45

копия

Р Е Ш Е Н И Е

Именем РФ
14 ноября 1996г. Оренбургский районный суд Оренбургской области
в составе:
председательствующего судьи Кольчугиной Л.О.
при секретаре Сайфутдиновой В.
рассмотрев в открытом судебном заседании гражданское дело по иску Приходьковой Агафьи Филимоновны об установлении факта конфискации имущества

У С Т А Н О В И Л:

Заявительница Приходькова А.Ф, является законной наследницей дочерью Воломина Филимона Ильича,реприсированного 5.11.1937г.,реабилитированного 23.10.1961 года.

На момент репрессии у Волошина было изьято имущество,заключающиеся в доме,скотине,инвентаре. Однако,сведений о конфискации имущества в государственных органах не сохранилось,в связи с чем Приходьковаобратилась в суд с данным заявлением. В судебном заседании заявительница Приходькова поддержала своё заявление пояснив,что в 1930-31 году их семью раскулачили,отобрав дом,скотину,всё имущество, а их выселили из с. Дедуровка. Отца её Волошина арестовали и осудили к 10 годам лишения свободы,лишь в 1961 году он был реабилитирован.

Показания Приходьковой подтверждены в судебном заседании другими свидетельскими показаниями Уханёвой И.Л.,Боговой Н.П.,подтвердивших о том,что в 30-х годах семью заявительницы выселили из с.Дедуровка,а дом скотину,инвентарь отобрали.

Суд выслушав заявителя,свидетелей,исследовав материалы дела,считает что факт(раскулачивания) конфискации имущества у Волошина Ф.И. нашёл своё подтверждение..Это подтверждено показаниями заявителя,свидетелей, кроме того,согласно архивной справки № Б-120 от 19.03.1996г.Волошин Ф.И имел в 1930 году- дом с надворными постройками,рабочий и мелкий скот,16,99 десятин земли,инвентарь.В списке лиц,подлежащих выселению согласно постановления общего собрания Дедуровского посёлка от 7.03.1930г.значатся: Волошин Ф.И., Волошина У.Л.-его жена,дети Пётр-1906Г+Р+6 Агафья-1917г.р. Елизавета-1906г.р.

Ввиду того,что согласно заключения комиммии ВС"О реабилитации"факт раскулачивания семьи Приходьковой документального подтверждения не нашёл,т.е. ею соблюдён внесудебный порядок Приходькова на законных основаниях обратилась с данным заявлением в суд. На основании вышеизложенного,руководствуясь ст.ст. 7 ч.2,12 Закона РФ "О реабилитации жертв политических репрессий",ст.ст.191,197 ГПК РФ суд

Р Е Ш И Л

Установить,что Волошин Филимон Ильич 1872г.р.репрессирован в 1937 году умерший в 1944 году,был реабилитирован в 1961 году,был раскулачен с изьятием имущества в виде дома,расположенного в с.Дедуровка,Оренбургского района,скотины,инвентаря. Его семья,жена Волошина Устинья Ларионовна-1872г.р.,,сноха Волошина Елизавета Игнатьевна-1906г.р.,дочь-Волошина Агафья Филимоновна были выселены из с.Дедуровка Оренбургского района за пределы Средне-Волжского края в 1930г.

Судья:подпись
Копия"Верна"
Решение вступило в законную силу 25.11.1996г. и подлежит исполнению.
Судья: Л.О.Кольчугина

ПРОЛЕТАРИИ ВСЕХ СТРАН, СОЕДИНЯЙТЕСЬ!

НАРОДНЫЙ КОМИССАРИАТ ВНУТРЕННИХ ДЕЛ СССР

ОТДЕЛ АКТОВ ГРАЖДАНСКОГО СОСТОЯНИЯ

СВИДЕТЕЛЬСТВО О РОЖДЕНИИ

Оренбургский РОВД Оренбургской области
ВЫДАН ПАСПОРТ
серия 2-ТС № 308210
20 июля 1976 г.

№ 1102

Гр. Воиоотта
(фамилия)

Дезиня Дмитриевна
(имя и отчество)

родился (лась) в тысяча девятьсот семьдесят
году четвертого февраля
(прописью и цифрами год, месяц и число)

о чем в книге записей актов гражданского состояния о рождении за 1938 год
„4" числа февраля месяца произведена соответствующая запись.

Родители: Отец Воиоотта Дмитрий Ник
(фамилия, имя и отчество)
Мать Воиоотта Екатерина
(фамилия, имя и отчество)

Место рождения ребенка: город, район / селение Недурновка; республика, край / область Оренбургская

Место регистрации Недурновка Оренб. Ровеки и Области

Завед. бюро ЗАГС

М. П.

Делопроизводитель

МВД РФ
УПРАВЛЕНИЕ ВНУТРЕННИХ ДЕЛ
ОРЕНБУРГСКОЙ ОБЛАСТИ

СПРАВКА О РЕАБИЛИТАЦИИ

г. Оренбург «5» января 1997 г.

Исх. 7/3-17-957

Гр-н (ка) ВОЛОШИН ФИЛИМОН ИЛЬИЧ
(фамилия, имя, отчество)

Год 1873 Место рождения с. Дедуровка Оренбургского района Оренбургской области

Место жительства до репрессирования с. Дедуровка Оренбургского района Оренбургской области

Когда, на каком основании и каким органом подвергнут репрессии
На основании Постановления СНК и ЦИК СССР от I 02 1930 г в 1930 г был подвергнут политической репрессии по классовому признаку- раскулачен

На основании ст. 3. п. «В» Закона РФ «О реабилитации жертв политических репрессий» от 18 октября 1991 года.

Гр-н (ка) ВОЛОШИН ФИЛИМОН ИЛЬИЧ реабилитирован (а)

Зам. Начальник УВД
администрации
Оренбургской области

В.Д. Тетерятник

г. Оренбург, тип. УВД. 96 г. — 253

В Оренбургский районный народный суд

от гр.Приходьковой Агафьи Филимоновны,прожив. с.Дедуровка,ул.Октябрьская 22,Оренбургского района.

Заинтересованные лица: Отдел по реабилитации ИЦ УВД Оренбургской обл.,Финансовый отдел администрации Оренбургского района.

Борисовой

З А Я В Л Е Н И Е

об установлении фактов имеющих юридическое значение
/ факт применения политических репрессий /

7 марта 1930 года постановлением общего собрания Дедуровского поселка Оренбургского района моя семья состоящая из пяти человек: меня- 1917г.р. ~~мужа~~ ~~Приходькова~~ ~~Якова~~ отца-Волошина Филимона Ильича 1873 г.р.,мать-Устинья Ларионовна 1872г.р., сноха ~~моих~~ моих родителей-Елизавета Игнатиевна 1906 г.р. была выселена из пос.Дедуровка.,при этом отобрали дом с надворной постройкой ,рабочий скот 3 головы,мелкого 11 голов,посев 16,99 дес.

Факт применения репрессии в виде высылки и раскулачивания необходимо мне для возмещения ущерба.

На основании вышеизложенного,руководствуясь ст.247 п 10 ГПК РФ,также Закона РФ "О реабилитации жертв полоитических репрессий" от 18.10. 1991г

П Р О Ш У:

Установить факт применения политических репрессий в виде высылки и раскулачивания в 1930 году в пос.Дедуровка Оренбургской области гр.Приходьковой Агафьи Филимоновны 1917 г.р., уроженка с.Дедуровка.,а также остальных членов семьи:матери,отца и снохи. и факта изъятия имущества

Вызвать свидетелей:Уханева Ирина Логиновна,прожив.ул.Томилинская 131 г.Оренбурга.

Босова Нина Петровна,прожив.с.Дедуровка,ул.Советская

Приложение: Справки из архива,УВД
Копия заявления

16 мая 1996года

Приходькова А.

Приходькова

21 05 96г
198

Волошины Филимон Ильич и Устинья Ларионовна

Первый ряд: Уханев Яков, Уханева Евдокия Филимоновна. Второй ряд: Приходкова (Волошина) Агафия Филимоновна, Волошина Василиса Филимоновна, Чернова (Волошина) Мария Филимоновна.

имущества, расстрелами. Это приводило к массовому недовольству крестьян, перераставшему в восстания, бунты, открытые выступления против советской власти.

Лишь спустя более полувека, 18 октября 1991 г., Верховным Советом РФ был принят закон от № 1761-I «О реабилитации жертв политических репрессий», где было указано, что граждане и лица, подвергнувшиеся раскулачиванию (репрессиям), официально таковыми признаны и имеют право на реабилитацию.

Некоторые жители села, зная о том, что собирается любая мало-мальская информация об истории Дедуровки, указали на художественную книгу под авторством Анны Ильинской. В ней есть упоминания о селе, о раскулачивании и конкретно об одном человеке — Иване Ротине, чья семья, деды и прадеды на самом деле

проживали в деревне. Потомки фамилии Ротиных и поныне проживают в Дедуровке. К большому сожалению, Иван трагически погиб: по ложному доносу он был репрессирован в годы политического террора — в 30-х гг. прошлого столетия.

После внимательного ознакомления с содержанием упомянутой книги возникли некоторые сомнения в правдивости описанных фактов, поскольку в тексте встречаются несуществующие названия мест происходивших событий. С целью установления истины В. Ф. Дубских провел очень кропотливую работу. О ее итогах свидетельствуют полученные им письма и официальные ответы. Ксерокопии этих документов представляются на суд читателя.

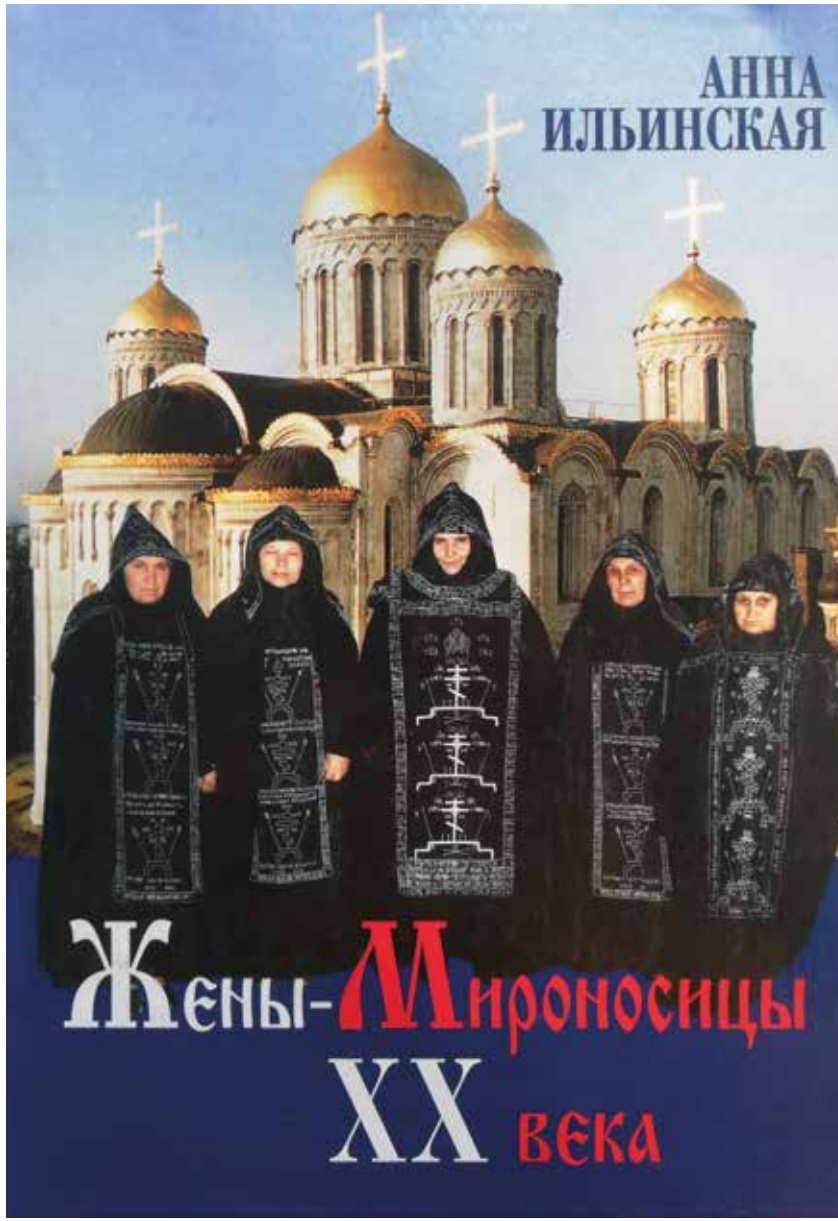
АННА
ИЛЬИНСКАЯ
Жены-Мироносицы
XX века

Но пути Господни неисповедимы: оказалось, что дочь схимонахини Нафанаилы, Валентина Степановна Дьяченко, работает регентом в том же Спасо-Преображенском приходе, где подвизается Нина Сергеевна Фиолетова. Нина Сергеевна познакомила нас. Валентина Степановна любезно согласилась рассказать мне о своей матери, о ее духовном пути, об их благочестивом роде.

Родом из Дедуровки

Игумения Таисия Оренбургская. На обороте фотографии надпись: «Ее мощи нетленные в 1931 г. забрали власти. Игуменией она была по благословению отца Серафима Саровского»

Матушка Нафанаила родилась 10 октября 1919 года в селе Дедуровка Оренбургской области в роду зажиточных крестьян с твердыми православными устоями. Жители села переселились на Урал из Херсонской губернии при Екатерине II и вскоре приобрели статус оренбургских казаков.

Род ее матери славен такой подвижницей благочестия, как игумения Таисия, основательница Оренбургского Успенского монастыря (1806–1891)[2]. Она также была уроженкой Дедуровки.

В молодости Татьяна Алексеевна (так звали в миру игумению Таисию), сподобилась посетить преподобного

Серафима. Саровский старец много говорил с ней, но речи его казались Татьяне загадочными. При прощании он дал ей палку и сказал: «Иди, куда ты идешь, и живи, как жила раньше; и вон где ждет тебя твоя община!» И он указал ей рукой вдаль.

Родителей схимонахини Нафанаилы звали Екатерина Потаповна и Иван Павлович Ротины. Они повенчались в 1903 году. У них было шестеро детей: дочери Евфросинья, Параскева, сыновья Иван, Петр, Василий и Максим.

У них уже была дочка Параскева, скончавшаяся во младенчестве, и священник при крещении назвал новорожденную в честь умершей сестренки. Тогда с именами много не мудрили — как наречет батюшка младенца над купелью, так и родители свое дитя величали. И девочка стала Параскевой, что в переводе с греческого значит «пятница», «приготовление».

Матушка родилась перед праздником великомученицы Параскевы Иконийской, чью память Святая Церковь чтит 28 октября /10 ноября, но всю жизнь почитала всех святых, носивших это имя — и мученицу Параскеву Римскую (20 марта/2 апреля), и преподобномученицу Параскеву Сицилийскую (26 июля/8 августа), и Параскеву-Петку Сербскую (14/27 октября).

Новомученик Иоанн

Отец Параскевы, Иван Павлович Ротин, был старшим сыном Павла Григорьевича Ротина. Когда его призвали на военную службу, Иван Павлович попал в казачий полк, расквартированный в Гатчине. Там начальство заметило, что молодой солдат хорошо поет, и его определили в казачий Императорский хор при Петропавловском соборе, который посещал Царь Николай II. Выполняя клиросное послушание, раб Божий Иоанн наблюдал за Государем и впоследствии рассказывал своим детям, что Самодержец всея Руси часто молился на коленях и плакал во время Божественной литургии.

Царь отметил казака щедрыми наградами. В благодарность за сына был отмечен и его отец, Павел Григорьевич. Вернувшись домой, Иван Павлович привез с собой целый сундук вещей, которых хватило на всю родню. Кроме того, Государь пожертвовал Ротину крупную сумму денег. На эту царскую

Иван Павлович Ротин — Георгиевский кавалер, певец казачьего Императорского хора

лепту сельчане начали возводить в Дедуровке церковь в честь Святителя Николая. Мирликийский Чудотворец был покровителем рода Ротиных, и все в семье очень почитали его.

В Первую мировую войну Иван Павлович сражался на австрийском фронте. В одном из боев получил сразу четыре раны и в бессознательном состоянии попал в плен. Затем — работа на хозяина, побег из плена.

Узнав о расстреле Государя и его Августейшей Семьи, Иван Павлович рыдал, как ребенок: он хорошо помнил коленопреклоненного до земли Императора, молившегося в гатчинском храме, как смиренный раб Небесного Царя.

Во время коллективизации Ротин отказался идти в колхоз, и его раскулачили: отняли дом, двух быков, двух верблюдов, корову, телочку, лошадь со всей упряжью, сбрую, десяток овец, посевной инвентарь. Матушка Нафанаила до старости вспоминала, как плакали верблюды, когда их уводили со двора.

Иван Павлович и Екатерина Потаповна с шестью детьми остались без всего. Глава семьи поступил работать лесником. Им дали избушку, и они поселились на брошенной лесной заимке.

Обосновались, Иван сплел вокруг плетень. Полянки искали, чтобы вскопать и засеять. Иногда рыба на Урале попадалась, да еще грибы, ягоды. Два года прожили на подножном корму, но уж волки больно одолели. Пришлось трогаться с насиженного места. В колхоз «Красный боец» Ротиных приняли. Еще бы не принять: Иван на все руки мастер, так и поет в его руках любой инструмент, хоть топор, хоть рубанок.

Ротины по-прежнему вели благочестивый образ жизни, молились, соблюдали посты, и безбожная беднота на них за это взъелась. Из построенной церкви Святителя Николая в 30-е годы хотели сделать клуб, но в храм ударила молния. Он вспыхнул и в мгновение ока сгорел, так как был деревянный. Не допустил Господь поругания святыни.

Параскева в то время уже училась в Оренбурге в педагогическом училище, ее сестра Евфросиния — в медучилище. Они вместе снимали в городе комнату. Это было в первой половине 30-х годов.

Новомученик Иван Ротин незадолго до расстрела. Фотография из тюремного дела. 1937 год

В 1937 году Ивана Павловича арестовали. Он уличил сельского активиста в воровстве, когда тот пытался стащить из колхозного амбара тушу. Тихо, чтобы никто не слышал, сказал ему: «Я ничего не видел, но ты повесь мясо на место. Не бери греха на душу». Вор вернул украденное, но опасался, что Иван Павлович проговорится, и донес на него, заявив, что он организатор контрреволюционного заговора.

Иван Павлович чувствовал, что за ним вот-вот придут. К тому времени все его братья уже переселились в Чимкент. Дети просили: «Папа, тебя хотят арестовать, скорее уезжай в Казахстан». Подумав и помолившись, Иван Павлович сказал: «Прятаться не буду, значит, такой мне Господь крест определил». Покорность воле Божией стала его свободным выбором.

Русская святость имеет особый чин угодников Божиих — чин страстотерпцев. В отличие от мучеников за Христа, которых много было в Византии, русские страстотерпцы смиренно принимали свою судьбу. Первые святые новокрещеного славянского народа, князья Борис и Глеб, смиренно подкло-

нили выю под иго Господне, не желая чинить на Руси смуту и рознь, отвечать злом на зло. Возможно, примером для Ивана Павловича была и высокая судьба Государя Николая II, безропотно принявшего гибель от рук палачей вместе с Царственными Домочадцами.

Ивана Павловича арестовали 21 сентября 1937 года, в день Рождества Пресвятой Богородицы. Параскева Ивановна с матерью поехали в Оренбург. На всю жизнь запомнила она женщин с черными от горя лицами, с убогими узелочками и сумочками в руках, которые они тщетно совали охранникам. Женщин гнали от ворот тюрьмы, передач не принимали: «Не положено». Бывший певец Императорского хора, Георгиевский кавалер Иван Павлович Ротин бесследно исчез на дорогах земных, и семья много лет ничего не знала о его судьбе.

Православная местная религиозная организация
ПРИХОД ПАВЛОВСКОГО КАФЕДРАЛЬНОГО СОБОРА
г. Гатчина Гатчинской епархии Русской Православной Церкви
(Московский Патриархат)

188300, г. Гатчина, ул. Соборная, д.26. **Тел. 8-960-260-20-40**
E-mail: pav-sobor@yandex.ru http://soborgatchina.cerkov.ru
ИНН 4705012475, КПП 470501001, ОГРН 1034700006296

Исх. № 7
от 09.02.2021 г.

Управляющему делами
администрации Гатчинского
муниципального района
Н.Г. Куделя

В ответ на Ваше обращение № ИСХ-ОГ-232/2021 от 01.02.2021 г. по запросу Дубских В.Ф. сообщаем.

Запрос в адрес нашего храма, по всей видимости, послан ошибочно. Гатчинский собор был освящен в 1852 г. в честь святого апостола Павла и никогда не носил имя Петропавловского, в нем также не было императорского хора. К сожалению, никакими сведениями о Ротине Иване Павловиче мы также не располагаем.

Запрос этот, очевидно, следует переадресовать настоятелю Петропавловского собора в г. Санкт-Петербурге игумену Александру Федорову.

С уважением,
настоятель Павловского кафедрального собора г. Гатчины
протоиерей Владимир Феер

Здравствуйте, уважаемый Виктор Филиппович!
Ваше письмо, обращенное к администрации мне передали в мае месяце. Приношу вам свои извинения за то, что сразу не ответила: я уже болела, потом больница, 4 операции, потом ковид и только недавно я вернулась домой.
Перечитала ваше письмо и вот отвечаю. Прежде всего отметила вашу историческую дотошность, пунктуальность.
Да, у меня была встреча с Анной Всеволодовной Ильинской, которая себя представила как церковный писатель.
Вся информация о жизни семьи у меня была со слов бабушки Екатерины Потаповны и моей мамы Парасковьи Ивановны (Евфимии Парфёновны), т.е. по памяти и без документального подтверждения (откуда нам было его взять).
Скажу больше: когда я прочитала в книге о нашем роде, то тоже удивилась многим несоответствиям, т.е. Анна Всев. видимо включила свою художественную фантазию, чтобы всё выглядело более красочно.
1. про царя. Точно я уже не помню подробности, но годы её жизни я никак не могла знать, т.е. Ильинская видимо рылась где-то в архивах.
В семье Ротиных было восьмеро детей: живых шестеро и двое детей девочка Парасковья и мальчик Кузьма умерли в младенчестве.
О деде Иване Павловиче. Его как казака призвали на военную службу и он служил в Гатчине, где в то время проживал Царь Николай с семьей. Из рассказов мамы: Царь Николай и Царица каждое утро были на литургии и на службе пел хор казаков. У меня даже сохранилась фотка этого хора — солдаты певчие и их командиры. Дед Иван Пав. много рассказывал о царской семье, когда вернулся со службы. Про царские подарки — это уже сочинение, т.к. такого и быть не

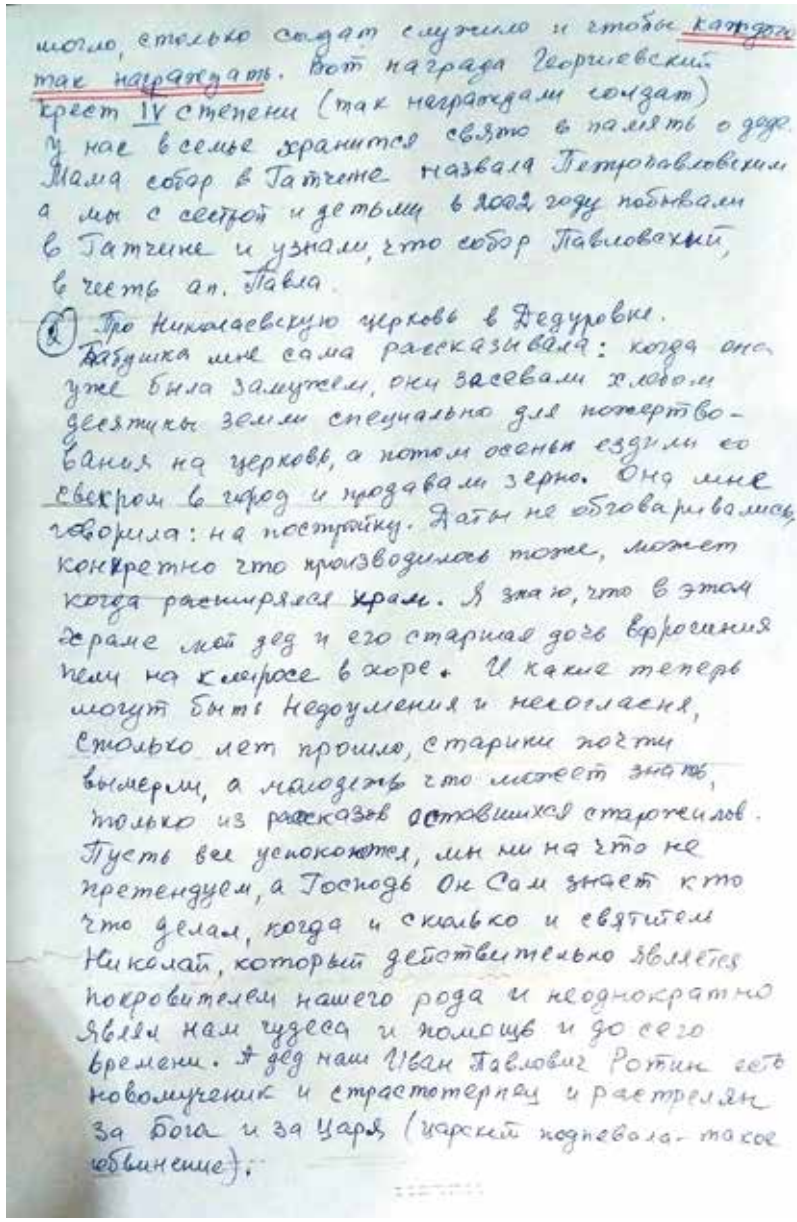

могло, столько солдат служило и чтобы каждого так награждать. Вот награда Георгиевский крест IV степени (так награждали солдат) у нас в семье хранится свято в память о деде. Мама собор в Гатчине назвала Петропавловским а мы с сестрой и детьми в 2002 году побывали в Гатчине и узнали, что собор Павловский, в честь ап. Павла.

(4) Про Николаевскую церковь в Дедуровке. Бабушка мне сама рассказывала: когда она уже была замужем, они засевали хлебом десятины земли специально для пожертвования на церковь, а потом осенью ездили со своим в город и продавали зерно. Она мне говорила: на постройку. Даты не обговаривались, конкретно что производилось тоже, может когда расширялся храм. Я знаю, что в этом храме мой дед и его старшая дочь вырезанные имена на киворсе в хоре. И какие теперь могут быть недоумения и несогласия, столько лет прошло, старики почти вымерли, а молодежь что может знать, только из рассказов оставшихся старожилов. Пусть все успокоятся, мы ни на что не претендуем, а Господь Он Сам знает кто что делал, когда и сколько и святитель Николай, который действительно является покровителем нашего рода и неоднократно являл нам чудеса и помощь и до сего времени. А дед наш Иван Павлович Ротин есть новомученик и страстотерпец и расстрелян за Бога и за Царя, (царский подневола- такое обвинение).

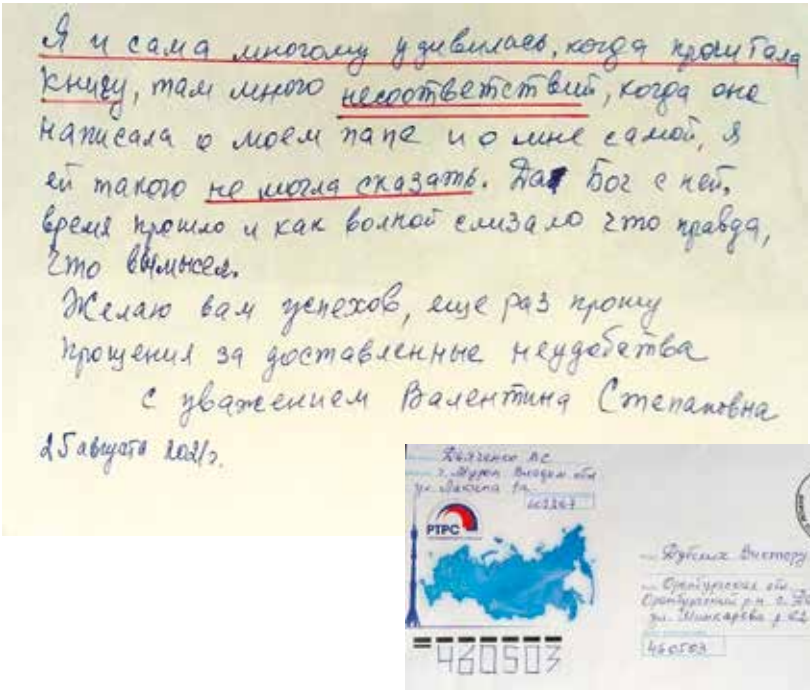

Я и сама многому удивилась, когда прочитала книгу, там много несоответствий, когда она написала о моем папе и о мне самой, я ей такого не могла сказать. Дай Бог ей, время прошло и как волной смизало что правда, что вымысел.

Желаю вам успехов, еще раз прошу прощения за доставленные неудобства

с уважением Валентина Степановна

25 августа 2021 г.

Стало интересно узнать, что же на самом деле произошло с земляком Иваном Ротиным. Для нашей страны 1937–1938 гг. стали временем Большого террора, когда совершенно безвинные граждане были скоропалительно осуждены и сгинули в лагерях либо подверглись расстрелу. 31 января 2018 г. я лично обратился в архив Управления ФСБ по Оренбургской области и полностью изучил архивное дело. Его текст любезно предоставляется читателю. Абсурдность выдвинутого обвинения, поток грязной лжи в адрес Ивана Ротина не поддаются никакому пониманию.

Пунктуация, орфография, фамилии участников этого трагического дела полностью сохранены.

ДЕЛО № 5207

СПРАВКА

на арест участника контрреволюционного военно-казачьего повстанческого отряда Ротина И. П. от 19 сентября 1937 г. — уроженец станицы Дедуровской Оренбургского района. Активный дутовец, оказывал белой дутовской армии помощь в сборе продовольствия и вербовке казаков в дутовскую армию. Выдавал дутовской разведке революционно настроенных рабочих и крестьян. Крупный кулак — раскулачен. Участник сборища террористической группы повстанческого отряда, на котором принималось решение об убийстве пионера Межуева, занимается вредительством, ворует колхозную собственность. Среди колхозников ведет контрреволюционную агитацию, направленную на развал колхозов. Проживает в станице Н.-Павловка Оренбургского района. На основании изложенного Ротин И. П. подлежит аресту и привлечению к ответственности.

СПРАВКА

Выдана Н.-Павловским с/советом от 21.09.1937 г. что он является кулаком-эксплуататором, до 1928 г. имел хозяйство:

— дом деревянный, крыт железом
— лошадей — 8 голов
— быков — 8 голов
— коров — 0 голов
— мелкого скота — 50 голов.

Полностью имелся весь сельскохозяйственный инвентарь, засевал посеву 25 десятин. Батраков имел постоянно — 1 человека, сезонных батраков — 2 человека.

Председатель с/совета Сушков.

Секретарь (неразборчиво. — О. Г.)

ОРДЕР № 152 от 20.09.1937 г.

Выдан сотруднику УНКВД по Оренбургской области тов. Купцову на проведение обыска и ареста Ротина И. П., проживающего в станице Павловка Оренбургского района.

С.С.С.Р.

Народный комиссариат внутренних дел Управления НКВД по Оренбургской области

Опись вещей и документов:

— охотничье ружье — 2 шт.

— дроби — 2 кг.

— гильз — 24 шт.

Обыск проводился в присутствии председателя с/совета Кудрякова Григория.

Ротин Иван Павлович, родился 24.06.1887 г. в ст. Дедуровка Оренбургского района.

Место жительства: ст. НижнеПавловка Оренбургского района. Крестьянин-хлебороб.

Член правления «Красный боец» в 1936–37 гг. Паспорт не получал.

Кулак, имеет 6 лошадей, 8 коров, 15 овец, с/машины, 20 десятин земли, нанимал рабочих до 5 человек круглый год. До революции — кулак, имел тоже самое. После революции — кулак, вместе с братьями раскулачен. Имел 8 лошадей, 8 быков, 10 коров, 50 овец, с/инвентарь. Образование — 2 класса сельской школы. Снят с воинского учета по возрасту. Непосредственно в армии белых не служил, а организовывал население на активное оказание помощи армии Дутова, предоставлял и вербовал личный состав в армию Дутова. Репрессиям не подвергался, избегал и укрывался от репрессий.

Жена — Екатерина Потаповна — 50 лет.

Сын Иван — 26 лет — в конторе ст. Краснохолмской.

Сын Петр — 23 года, тракторист в к/х «Красный боец».

Сын Василий — 16 лет — учится.

Арестован 21.09.1937 г.

ПРОТОКОЛ допроса от 07.10.1937 г.

В 1936 г. распродал и разворовал запасы грубого корма, оставленного на зиму. Погибло 240 голов КРС. В 1937 г. к весеннему севу сорвал доставку семян, перепутал сорта и разворовал до 70 пудов хлеба. Сорвал посевную и за это был изгнан из колхоза.

ОБВИНИТЕЛЬНОЕ ЗАКЛЮЧЕНИЕ от 16.10.1937 г.

по следственному делу № 5207 по обвинению Ротина И. П.

Я, сотрудник Оренбургской опергруппы — ст. лейтенант войск НКВД — Иванов, рассмотрев 9 октября 1937 г. следственное дело № 5207 по обвинению активного участника контрреволюционного военно-казачьего повстанческого отряда Ротина И. П. установил:

— Ротин И. П. будучи враждебно настроен к советской власти в период 1918–19 гг., оказывал и организовывал помощь белой армии Дутова в сборе, и подготовке продовольствия и вербовке казаков в его армию. Оказывал штабу Дутова фамилии революционно настроенных лиц. В 1934 г. вошел в контрреволюционный казачий повстанческий отряд и был введен в террористическую группу. В 1937 г. принимал участие на сборищах террористической группы по убийству пионера Межуева Ивана — 1921 г.р. убитого в начале января 1937 г. Мать — Межуева-Филимонова.

ПОСТАНОВИЛ: Следственное дело № 5207 по обвинению Ротина И. П. направить на рассмотрение тройки НКВД по Оренбургской области. Арестованный содержится в Оренбургской тюрьме с 21сентября 1937 г.

ВЫПИСКА из протокола тройки 23.10.1937 г. УНКВД Оренбургской области. Кулак — активный белобандит — дутовец.

ПОСТАНОВИЛИ: Ротина И. П. — расстрелять. Лично принадлежащее имущество конфисковать.

Конфисковали:

— дом, 2 быка, корову, телку, 10 овец, лошадь, тарантас, фургон, тягловую сбрую, 2 верблюда, зерно.

ВЫПИСКА из Акта

Постановление тройки УНКВД Оренбургской области от 23/X-1937 г. о расстреле Ротина И. П. приведено в исполнение 25/X-1937 г. в 22 часа.

Захоронен в Зауральной роще.

Секретарь тройки Троельников

09.02.79 г.

Начальнику Управления КГБ СССР полковнику Кавину В. А. от зам. Прокурора области, советника юстиции Витюкова М. О. о пересмотре дела в отношении Ротина И. П.

15.02.79 г. в Оренбургский областной архив № 4/681 Литягину В. М. запрос о Ротине И. П.

13.03.79 — ответ Литягина В. М. на имя начальника следственного отдела УКГБ СССР по Оренбургской области об отсутствии данных в архиве по Ротину И. П.

ОПРЕДЕЛЕНИЕ военного трибунала Южно-Уральского военного округа.

Проведенной проверкой в 1956–57 гг. установлено, что военно-казачьей организации в Оренбургской области не существовало, в 1937 г. была искусственно создана бывшими сотрудниками УНКВД области Успенским, Александровским — впоследствии осужденными. Другие сотрудники показали, что организация была сфальсифицирована.

ДОПРОС от 23.02.1979 г.

Завершинский Сергей Ульянович — секретарь Н.-Павловского с/совета, участковый инспектор Нархозучета, с 1935 по 1938 гг. председатель профсоюза при МТС: «Срыва посевной компании, хищение зерна не было. В «Красном бойце» было всего около 20 семей, и 240 голов КРС там быть не могло. Колхоз «Красный боец» располагался в семи километрах».

ЗАКЛЮЧЕНИЕ по уголовному делу № 5475 от 05.03.1979 г.

Постановление тройки УНКВД Оренбургской области от 23.10.1937 г. в отношении Ротина И. П. подлежит отмене, уголовное дело по п. 1 ст. 5 УПК РСФСР за отсутствием события преступления прекратить.

ПОСТАНОВЛЕНИЕ № 44-У-55 (реабилитация) Президиума Оренбургского областного суда от 26.03.79 г. Постановление тройки УНКВД Оренбургской области от 23/Х-1937 г. в отношении Ротина И. П. отменить, дело прекратить по п. 1 ст. 5 УПК РСФСР за отсутствием события преступления.

Председатель Свиридов.

СПРАВКА о реабилитации от 02.04.79 г.

На основании Постановления Совета Министров от 08.09.1955 г. № 1655 вы имеете право на получение двухмесячного денежного содержания по месту работы и деятельности до ареста, но по ставкам, существующим на день реабилитации.

ДЕТИ:

Дочь — Ефросинья — 1908 г.р.

сын — Иван –1909 г.р.

сын — Петр — 1914 г.р.

дочь — Прасковья (Параскева) — 10.10.1919 г.р.

проживала по адресу: г. Оренбург-24, ул. Толстого 5.

сын — Василий — 1921 г.р.

сын — Максим — 1923 г.р.

В Дедуровке проживали до 1930 г., до момента раскулачивания.

В колхоз «Красный боец» переехали потому-что там дали комнату.

На фото — момент ареста.

Дьяченко Прасковья (Параскева) Ивановна — 10.10.1919 г.р.

В с. Дедуровка в книге записей от 11 числа запись за № 40.

Родители:

Отец — Ротин Иван Павлович

Мать — Ротина Екатерина Потаповна

Проживает по адресу: г. Владимир ул. Комиссарова 16 кв.115.

Будучи еще школьником, я неоднократно слышал разговоры старших о том, что родители одной из нынешних жительниц села были подвергнуты политическим репрессиям и выселению.

Александра Федоровна Журавель (в девичестве Шинкарева) любезно согласилась рассказать о том, что же на самом деле тогда происходило в жизни страны и народа. К большому счастью, она откликнулась на просьбу и поведала свои воспоминания:

«По рассказу моей матери Ефросиньи Ивановны, их раскулачили в 1930–1931 годах. Мать вышла замуж за Гуцкалова Сергея, хозяйство у них было обыкновенное, необходимое для прожиточного минимума.

Но почему они попали под раскулачивание, она объяснить не смогла. На местах раскулачиванием занимались секретари партийных органов и ярые местные активисты. Муж, наверное, чем-то им не угодил либо проявил какое-то сопротивление, после чего был арестован вместе с моей матерью, ее сыном Семеном и свекровью. Их на повозке отправили в Оренбург. По приезду в город их посадили с мужем в поезд и только через несколько дней высадили в степи на полустанке. Мужчины прокладывали железную дорогу, женщины в это время строили жилье для своих семей. Лопатами снимали дерн и из него возводили стены барака на несколько семей. Каждая семья отгораживалась от соседей обыкновенной занавеской. По мере удлинения железнодорожной ветки на новом месте приходилось опять возводить жилье из подручных материалов. От голода, холода и отсутствия элементарных условий проживания у них вскоре умер сын. Следом умерла свекровь, а затем и муж — Гуцкалов Сергей.

Такая же участь постигла и семью моего отца Шинкарева Федора Исаевича. Они также были раскулачены. В Казахстан они попали другим потоком, не с моей матерью. В ссылке у него умерли жена и ребенок. С моей матерью они встретились в поселке Пионерском, который находился под городом Караганда. Там я и родилась.

Председателем колхоза либо совхоза там был Чернов, дедуровский выселенец. Родители были реабилитированы в конце пятидесятых годов. В Дедуровку вернулись в 1961 году».

Не обошли стороной репрессии и семью Анны Никитичны Исаевой, в девичестве Скрынниковой (31.12.1930 – 13.10.2022), которая до недавнего времени проживала в селе.

— Рано утром в 1940 году мой отец Скрынников Никита Григорьевич, как обычно, ушел на работу, — рассказывает его дочь Анна Никитична Исаева. — Это одно из самых ярких детских воспоминаний, потому что домой он больше не вернулся. Нас, детишек, у мамы было пятеро, младшему братишке едва исполнилось четыре месяца. Неделю нам давали хлеб по карточкам, а потом перестали.

Был и обыск, при котором весь дом Скрынниковых перевернули вверх дном. Перерыв все нехитрое имущество, визитеры ушли ни с чем.

На суде Никиту Григорьевича обвинили во враждебном отношении к режиму и дали семь лет тюрьмы.

После суда успела несчастная женщина лишь спросить мужа: «Никита, как нам жить?» На что он ответил: «Как Бог даст». Догадывались ли супруги, что этот разговор станет для них последним?.. В городе Куйбышеве (ныне Самара) в заключении Никита Григорьевич умер. Об этом семья узнала только несколько лет спустя от односельчан, которые отбывали с ним наказание.

— В школе мне учиться не довелось, — продолжает свой рассказ Анна Никитична. — Пока я с маленьким Иваном сидела, мама работала. Страшно было, голодно, братишка постоянно кушать просил, а дать-то нечего! В колхозе мама за работу получала немного муки из шелухи проса — мучель, из нее она пекла горькие лепешки. Весной собирали гнилую картошку и пекли из нее оладьи.

К сожалению, полноценно рассказать обо всех участниках тех трагических событий, чьи родственники так или иначе пострадали в годы политического террора прошлого столетия, невозможно: современников уже нет в живых. Их дети находятся в преклонном возрасте, внуки живут совершенно другой современной жизнью и о событиях того времени знают только лишь из учебников истории и семейных легенд, передаваемых из уст в уста через связь поколений.

В настоящий момент пришло время примирения, переосмысления и возврата исторических ценностей.

В 1987 г. в стране полноценно заработала комиссия по реабилитации жертв репрессий 1930–1950-х гг. Признаются незаконными все массовые репрессии безвинно осужденных по политическим, социальным, идеологическим и национальным мотивам.

В ноябре 1929 г. на Пленуме ЦК ВКП(б) было принято постановление о направлении на работу в деревню рабочих крупных фабрик и заводов, обладающих достаточным организационно-политическим опытом для проведения политики государства на местах, для оказании помощи местному населению в возрождении села после окончания кровопролитной Гражданской войны, для организации и создания коллективных хозяйств (колхозов) из числа сельской бедноты и середняков.

Это решение нашло широчайший отклик среди рабочих. В итоге было отобрано 27 519 человек, подходивших по идейным и политическим соображениям.

Из этого призыва:

— мужчин — 92,3 %,

— женщин — 7,7 %.

Среди них:

— коммунистов — 69,9 %,

— комсомольцев — 8,6 %,

— беспартийных — 21,5 %.

Производственный стаж имели:

— до 5 лет — 13 %,

— 5–12 лет — 39 %,

— свыше 12 лет — 48 %.

Для их профессиональной подготовки к работе на селе были срочно созданы специальные курсы, на которых изучались вопросы сельского быта, колхозного строительства. Часть рабочих была послана на двух-трехмесячную практику в совхозы, главным образом в основные зерновые регионы страны — Украину, Северный Кавказ, Нижнюю и Среднюю Волгу, в Центрально-Черноземную область.

Большинство рабочих приняли активное участие в создании новых колхозов, вели политико-воспитательную и культурно-массовую работу среди крестьян. Они помогали наладить учет артельного имущества, правильно распределять рабочую силу, укреплять трудовую дисциплину, устанавливать правильную оплату труда, выступали организаторами социалистических соревнований. Некоторые рабочие были избраны членами правления и председателями колхозов. Свою работу они вели в обстановке классовой борьбы против кулаков, оказавших яростное сопротивление социалистическому переустройству.

В 1930 г. в Дедуровке был создан первый колхоз под названием «Красная нива». Его первым председателем был избран «двадцатипятитысячник» П. Ф. Головин.

20 сентября того года газета «Оренбургская коммуна» писала: «Колхоз «Красная Нива» Дедуровского сельского совета весной засеял

Здание правления села. Впоследствии, после революции, в нем находился сельсовет. Построено было на том месте, где сегодня расположена детская игровая площадка. В конце 1970-х гг. здание снесено.

1200 га земли. К осени потянулись единоличники в колхоз. 35 заявлений, 100… Их подают почти каждый день!

И все же располовинило Дедуровку колхозное движение. Половина — в колхозе, половина ждет: да как оно будет, да куда еще повернет? К осени из 540 дворов единоличников осталось только 285. А кулаки и вовсе агитировали: не дадут-де хорошей земли, не сейте озимую рожь. И не засеяли-таки, остались 1100 га пустыми. И зяби единоличники вспахали 650 га. Как в котле, кипит Дедуровка.

Весной колхоз «Красная Нива» засеял 1100 га — по 14,5 на одно хозяйство. Шипели кулаки, что не справиться с таким количеством посева колхозу. Справились! И уже к 15 августа в колхозе было 323 хозяйства. Единоличник Михаил Пажетных не обмолотил свой хлеб, сдал его в общий амбар. Идут и идут заявления. Растет колхоз. По плану зяби надо было вспахать 1400 га, а решили вспахать 3700».

В 1933 г. коллективизация в селе была завершена. В 1934-м в Дедуровке образовалось четыре коллективных хозяйства — «Ударник», имени С. М. Кирова, «Красная Нива» и имени Куйбышева. В 1961 г. они были преобразованы в колхоз имени С. М. Кирова, который возглавил Михаил Петрович Прочанкин.

ГЛАВА ПЯТАЯ.

ПРЕДСЕДАТЕЛЬ

В человеческой жизни на определенном этапе судьбы, во времена лютой годины или трудных экономических преобразований, вдруг появляются свои герои с твердым волевым характером и хозяйской жилкой, на которых промыслом Божьим возлагается вся полнота ответственности за тот шаг, за то дело, которое им поручено свыше.

В послевоенные годы, после долгой и разрушительной войны, труднейшая доля по налаживанию хозяйства, обустройству быта в селе легла на плечи молодого парня, который, пройдя все ужасы той страшной мясорубки, не сломался, не озлобился на весь белый свет, а засучив рукава, по-крестьянски, основательно взялся за непростое дело.

Речь пойдет об известном на всю страну человеке, который в бытность свою из патриархального сельца создал современный поселок, где благами цивилизации сельчане пользуются по настоящий день. Как опытный руководитель он гремел на всю страну своими небывалыми достижениями по сбору зерновых, надоям, заготовкам мяса, фуража, сельхозпродукции, неоднократно выводил свой родной колхоз в передовые.

Имя ему — Василий Степанович Шинкарев.

Родился он в селе Дедуровка Оренбургского уезда Оренбургской губернии 2 марта 1925 г.

Трудовая деятельность Василия Степановича началась очень рано, в шестнадцать лет. Время военного лихолетья и полуголодных лет заставило вчерашних юнцов и сорванцов, застенчивых девчонок вдруг переосмыслить жизнь. Они и сами не поняли, как вдруг из детства перепрыгнули во взрослую жизнь, минуя юность. Подростки, они еще на подсознательно-подростковом уровне думали, что война ненадолго, что все обернется и исполнится их мечта выучиться на летчика и врача, на учителя и квалифицированного токаря. Уход отцов на фронт, отсут-

ствие взрослых мужиков на полях и в мастерских заставило их раньше времени стать повзрослевшими комбайнерами и трактористами, доярками и телятницами. Про дальнейшее образование вмиг пришлось забыть. Война…

Василий Степанович Шинкарев

В 1943 г., по достижении призывного возраста, настала очередь и Василия идти на фронт. Воевал честно, от пуль не прятался, дослужился до звания младшего сержанта. Командовал орудием, победу встретил под Берлином в госпитале.

С 1948 по 1958 г., после успешного окончания школы механизации сельского хозяйства, возглавлял колхоз «Ударник». После окончания школы по подготовке председателей колхозов единогласно был избран руководителем колхоза имени Кирова, которым грамотно руководил с 1958 по 1981 г.

Все годы своей председательской и общественной деятельности Василий Степанович, не считаясь с личным временем и не жалея здоровья, честно и самозабвенно служил родному селу и народу. Размах его хозяйственной деятельности, его завидное упорство в стремлении сделать для села все больше и доступнее и сегодня поражают воображение:

— 1960 г. — открыта новая средняя школа на 360 мест;

— 1961 г. — построен Дом культуры на 300 мест;

— 1963 г. — открыты новые колхозные мастерские, пионерский лагерь «Дружба»;

— 1965 г. — открыт сельмаг;

— 1966 г. — к социально значимым объектам села подведен водопровод;

— 1969 г. — построено новое здание правления колхоза;

— 1970 г. — сданы в эксплуатацию три жилых двухэтажных дома, колхозная баня;

— 1971 г. — колхоз подарил маленьким жителям Дедуровки детский сад;

— 1975 г. — запущена в эксплуатацию колхозная пекарня;

— 1977 г. — начата газификации села, запущен в работу колхозный кормоцех;

— 1982 г. — открыта колхозная столовая.

Под руководством В. С. Шинкарева колхоз имени С. М. Кирова добился небывалых экономических успехов в увеличении производства и заготовок сельскохозяйственной и животноводческой продукции, в решении социально значимых для села задач. Хозяйство располагало большим и мощным автопарком, различными типами тракторов, комбайнов и другой сельскохозяйственной техники. Общая площадь сельскохозяйственных земель составляла 17000 га, площадь пахотных земель — 12000 га.

Тракторов всех видов — до 60 единиц.

Комбайнов разных моделей — 37 единиц.

Общее количество легкового и грузового автотранспорта — 40 машин.

Стада КРС — до 4000 голов, дойных коров — 600–700 голов.

Свиней — 3000 голов.

Шинкарев был награжден двумя орденами Ленина, орденами Октябрьской Революции, Отечественной войны I степени, медалью «За отвагу» и другими знаками отличия. За выдающиеся успехи, достигнутые во Всесоюзном социалистическом соревновании, за проявленную трудовую доблесть в выполнении планов и социалистических обязательств 23 декабря 1976 г. В. С. Шинкареву было присвоено звание Героя Социалистического Труда.

Помимо прямого выполнения должностных обязанностей, Василий Степанович находил время заниматься и общественной работой, помогать односельчанам в решении житейских проблем. Неоднократно избирался он депутатом сельского и районного Советов народных

депутатов, в 1976 г. принимал участие в работе съезда Коммунистической партии Советского Союза.

Конечно же, колоссальные нагрузки и ответственность за судьбу родного села раньше времени подорвали его могучее здоровье. В возрасте 60 лет Василий Шинкарев скончался. В честь этого поистине легендарного человека благодарные потомки назвали одну из улиц села его именем.

В настоящее время, после очередных реформ сельского хозяйства, бывший колхоз имени С. М. Кирова входит в состав агропромышленного холдинга «Оренбург — Иволга».

ГЛАВА ШЕСТАЯ.

НЕ СТОИТ ГОРОД БЕЗ СВЯТОГО, А СЕЛО — БЕЗ ПРАВЕДНОГО

Историю православных храмов Руси нельзя рассматривать в отрыве от общей истории появления православного храма. А уходит она своими корнями достаточно глубоко, во времена Иисуса Христа.

Прообразом первых православных храмов принято считать горницу в Иерусалиме, где на 33-м году своей жизни Спаситель мира провел первое христианское богослужение — Тайную вечерю. Христос омыл ноги своим ученикам, а также дал им хлеба и вина, сказав, что это Тело и Кровь Его. После этого Иисус долго беседовал с апостолами о божественных тайнах мира. Заповедав творить все это в Его воспоминание постоянно, Господь основал Церковь — сообщество людей, связанных общими вероучением, таинствами и молитвами.

Для того, чтобы проводить указанные священнодействия, первым христианам надо было где-то собираться, и именно так возникли первые христианские, а потом и православные храмы. Конечно, в те времена они были не такими, как сегодня: постоянные гонения не позволяли верующим открыто молиться. Поначалу собирались в обычных жилых домах, но потом, когда каждое такое собрание стало чревато арестами и пытками, начали скрываться. Так появились знаменитые катакомбные церкви, которые за несколько столетий своего подземного существования символикой и устроением все больше и больше начинали напоминать первые православные храмы.

На Руси первые православные храмы начали появляться еще до официального признания христианства государственной религией.

Образ Св. Николая Чудотворца

Государственные деятели, окончательно взявшие курс на интеграцию Руси со странами Европы, не жалели денег на возведение православных церквей, показывая тем самым народу: язычества здесь больше не будет. А поскольку христианство было принесено к нам из Византии, то и первые храмы строились в византийском стиле.

История православного храма повествует, что он с древних времен был особым местом, носившим не только религиозное, но и социальное значение. Православный храм был призван показывать соборность христианской религии: именно сюда по праздникам стекался народ, чтобы помолиться и поучаствовать в церковных таинствах. Монастыри и храмы Русской Православной Церкви несли на себе и функции образовательных центров: здесь устраивались типографии, школы, архивы и библиотеки, озвучивались царские указы, здесь помазывали на царство, избирали митрополитов и патриархов. Благодаря именно первым православным храмам начало развиваться древнерусское зодчество.

Первая запись о функционировании церкви в селе Дедуровка взята из фондов Областного архива Оренбургской области. Стиль и пунктуация сохранены.

«Клировая ведомость 3-го Оренбургского благочиннического округа, состоящего в ведении Кардинновской станицы Матвея Любочестнова, за 1855 год.

Веданость о Церкви Святителя и Чудотворца Николая, что Оренбургского уезда в Дедуровской станице, за 1854 году.

1. Церковь предназначена быть каменная съ такогово колокольного, но кладка еще не начата.

2. Престол в ней имеет один во имя Святителя и Чудотворца Николая. Утварь еще мало снабжена.

3. Причтой положено по штату в 1853 г.: священник один, один дьячек и один пономарь.

4. Земли при сей Церкви ни пахотной, ни сенокосной в отводе нет.

5. Дома у священника и дьячка выстроены от правления, но не обустроены как должно, а пономарь пользуется от прихожан квартирой.

6. На содержание Притча положено от прихожан жалование: священнику — 108 рублей, дьячку — 36 рублей, пономарю — 24 рубля

серебром в год и по одному пуду с венца пшеницы — содержание посредственное.

7. Зданий принадлежащих к церкви никаких нет, кроме одной деревянной часовни, в которой в настоящее время отправляется богослужение.

8. Расстояние сей церкви от Консистории в 385, а от Духовного правления в 354 верстах.

9. Ближайших к сей церкви суть: в Никольской станице, Покровской 7, в Павловской Михайло-Архангельской 12 верстах.

10. Опись церковному имуществу еще неизвестна.

11. Приходно-расходные книги в настоящем 1854 г. выданы за скрытною печатью Оренбургского Духовного Правления, ведутся исправно.

12. Метрическая книга за 1854 г. ведется исправно.

13. Копии из Духовной росписи на сей 1854 г. имеются.

14. Объектная книга выдана в сем 1854 г. из Оренбургского Духовного Правления за скрытного и печатного в ней писания, в ней писанных 4, а не писанных 44 листа.

Священник Михайла Гаврилов Прибыловский, священника сын.

Обучался в Оренбургской семинарии до окончания Риторического курса.

17.12.1838 г. определен в Бугульму дьяконом, 1840 г. — Бузулукский уезд, 1846 г. — г. Бузулук, 1850 г. — г. Уральск, 1852 г. — г. Белебей.

В 1854 г. Февраля 7 дня преосвященным Епископом Антонием, Кавалером рукоположен во Священника на настоящее место.

Грамоты и переходные указы при себе имеет. Из семейного у него:

— Жена: Пелагея Михайловна.

— Дети: Александра, читать и писать умеет.

Пономарь — Никонор Егоров Румянцев — дьячий сын. Сего года 1854 апреля 6 дня из послушников поступил на настоящее место, холост, в сан не посвящен. В Дедуровской станице проживает: дворов — 145, мужчин — 580, женщин — 595».

В «Оренбургских епархиальных ведомостях» № 15 за май 1904 года, стр. 598, имеются сведения о селе Дедуровка: «В 1866 г. здесь был построен небольшой деревянный храм святителя Николая Чудотворца. В 1901 г. ветхий и невместительный храм был перестроен в более обширный… Церковь была деревянная, окруженная высокими тополями и густыми зарослями сирени. Красивая, добротная деревянная изгородь окружала все это великолепие».

В 1936 г., в период тотального гонения на православие, церковь была закрыта и приспособлена под склад.

Священник Никольский Михаил Федорович (1891–1937) тройкой при УНКВД по Оренбургской области 10 октября 1937 г. приговорен к высшей мере наказания. Реабилитирован 2 февраля 1959 г.

Утехин Александр Петрович (1883 г.р.) осужден 20.12.1929 г. на три года исправительно-трудовых лагерей. Судьба священника Виктора Андреева, дьякона Павла Шаверского, псаломщика Александра Добромотского, служивших в церкви с 1909 по 1914 г., неизвестна.

По воспоминаниям местной жительницы Анны Ивановны Ухаревой, 1924 г.р., церковь сгорела в 1939 г. после удара молнии, попавшей в крест. По ее словам, ей в то время было 14 лет, они играли в прятки на пустыре (сейчас здесь расположен стадион). Под вечер небо заволокло тяжелыми черными тучами, начался сильный дождь с громом. Пока горел купол, жители близлежащих домов бросились вытаскивать иконы и книги. Так как церковь была деревянной, она сгорела очень быстро.

На месте современного клуба стоял дом священника с деревянными стенами и под шатровой крышей, с пристройкой, сложенной из самана. Ориентировочно в 1957 г. этот дом сгорел.

Но жизнь не стоит на месте, все идет заведенным чередом. В одних семьях умирают пожилые и больные, в других, молодых, зарождается новая жизнь. Так заведено Создателем, Творцом. На Руси, так уж повелось с глубокой древности, село без храма все равно что дитя без родителей. Храм есть дом Божий, куда можно прийти и в радости, и в скорби, где можно получить утешение и помощь, где можно попросить и поблагодарить. Да к тому же необходимо совершать таинства крещения и венчания, освящать дома, отпевать

ОРЕНБУРГСКІЯ
ЕПАРХІАЛЬНЫЯ ВѢДОМОСТИ.
1 АВГУСТА. № 15. 1904 ГОДА.
ЧАСТЬ НЕОФФИЦІАЛЬНАЯ.

ПОСѢЩЕНІЕ

Преосвященнѣйшимъ Іоакимомъ, Епископомъ Оренбургскимъ и Уральскимъ приходовъ Оренбургскаго уѣзда и Уральской области въ маѣ мѣсяцѣ 1904 года.

(*Продолженіе*).

Отвѣтами учениковъ школы грамоты, не смотря на сравнительную молодость учительницы Александры Розановой, окончившей въ 1903 году курсъ Оренбургской второклассной школы, Его Преосвященство остался доволенъ; но обратилъ свое вниманіе на то ненормальное обстоятельство, что въ мужской казачьей школѣ съ 270 мальчиками и въ женской казачьей школѣ съ 145 дѣвочками по Закону Божію занимается діаконъ Платонъ Димитріевскій, окончившій курсъ въ духовномъ училищѣ, тогда какъ священникъ Викторъ Андреевъ, получившій полное богословское образованіе въ духовной семинаріи, занимается только въ школѣ грамоты съ 10-ю учениками.

По выходѣ изъ храма Владыкою была осмотрѣна постройка новаго каменнаго храма, обошедшаяся уже въ 32,000 руб. и требующая еще расхода 3000 рублей. Планомъ и постройкою церкви Его Преосвященство остался вполнѣ доволенъ.

Послѣ краткаго отдыха въ домѣ о. настоятеля владыка отправился въ село **Дѣдуровку** куда прибылъ въ 5 часовъ. Принявъ отъ представителя общества хлѣбъ-соль, Его Преосвященство вошелъ въ церковь, гдѣ настоятель, священникъ Петръ Утѣхинъ встрѣтилъ слѣдующими словами:

— 598 —

«Съ радостію, благопочтительною преданностію и искреннею любовію мы, предстоящіе предъ вами,—причтъ и прихожане богоспасаемой веси Дѣдуровской, привѣтствуемъ Ваше Преосвященство, своего милостивѣйшаго архипастыря и отца, съ благополучнымъ прибытіемъ въ сей св. храмъ Святителя и Чудотворца Николая.

Приходъ сей состоитъ изъ одного селенія, основаннаго въ 1820 году выходцами изъ Курской губерніи, бывшими Государственными крестьянами, переименованными потомъ здѣсь въ казаковъ. Первымъ выходцемъ былъ нѣкто «Дѣдура», отъ фамиліи котораго и самое селеніе получило свое названіе «Дѣдуровка».

Новое поселеніе, за неимѣніемъ своего храма, на первыхъ порахъ было приписано къ церкви сосѣдняго Никольскаго поселка. Въ 1860 г. здѣсь былъ построенъ небольшой, деревянный храмъ и учрежденъ причтъ. Въ 1901 году ветхій и невмѣстительный храмъ былъ перестроенъ въ болѣе обширный и получилъ настоящій видъ. Жители въ приходѣ почти всѣ православные и къ храму Божію усердные. Съ душевнымъ прискорбіемъ я долженъ сообщить Вашему Преосвященству, что въ числѣ 2000 душъ всего населенія обоего пола есть до 30 душъ сектантовъ-хлыстовъ, именующихъ себя «людьми Божіими». Секта эта въ приходѣ существуетъ около 25 лѣтъ и перешла сюда отъ послѣдователей Василія Балабанова, снискавшаго себѣ печальную извѣстность въ исторіи Оренбургской хлыстовщины. Сектанты отрицаютъ свою принадлежность къ душепагубной и мерзкой ереси и по внѣшности считаются усерднѣйшими членами православной церкви и ревностнѣйшими посѣтителями храма Божія, чѣмъ еще болѣе увеличивается опасность сектантовъ. Мѣропріятіями съ моей стороны противъ сектантовъ служили поученія, произносимыя мною съ церковной каѳедры, и внѣбогослужебныя собесѣдованія.

Въ приходѣ существуетъ школа грамоты, въ которой обучалось сначала 30 дѣвочекъ (7 дѣвочекъ въ теченіи года по наговорамъ учительницы казачьей школы перешло въ казачью школу), и двѣ школы казачья, мужская со 150 мальчиками и женская съ 50 ученицами. Въ школѣ грамоты и мужской казачьей школѣ я занимаюсь по Закону Божіи, въ женской

казачьей школѣ занимается діаконъ Александръ Смирновъ подъ моимъ наблюденіемъ.

Содержаніе причта очень скудное. Ругу, положенную общественнымъ приговоромъ при открытіи прихода, не платятъ, землю въ количествѣ 300 десятинъ также у причта отобрали, а надѣляютъ причтъ только земельнымъ участкомъ—паями на казачьихъ правахъ.

Не рѣшаясь болѣе утруждать Ваше Преосвященство продолжительнымъ повѣствованіемъ, я пока ограничусь сказаннымъ, и отъ лица всей предстоящей многолюдной семьи прихожанъ сего св. храма повергаю къ святительскимъ стопамъ Вашего Преосвященства нашъ общій сердечный привѣтъ высокому и дорогому гостю нашему и испрашиваю вашихъ святительскихъ молитвъ и архипастырскаго благословенія».

Его Преосвященство сердечно поблагодарилъ о. настоятеля за искреннее привѣтствіе и обстоятельное изложеніе прошлаго и настоящаго Дѣдуровскаго прихода.

Послѣ окончанія молебна Святителю Николаю и крестнаго хода Его Преосвященствомъ преподано было собравшимся архипастырское увѣщаніе беречься отъ распространителей хлыстовщины.

Школьники по Закону Божію отвѣчали хорошо.

Наградивъ учениковъ и прихожанъ крестиками и евангеліями, Владыка вошелъ въ домъ священника. Здѣсь нѣсколько минутъ отдохнувъ отъ трудовъ и откушавъ чашку чаю, Преосвященнѣйшій Владыка, напутствуемый благожеланіями прихожанъ, отправился въ дальнѣйшій путь.

Въ 7 1/2 часовъ вечера Его Преосвященство прибылъ въ храмъ Покрова Пресвятой Богородицы въ **поселкѣ Никольскомъ.** Изъ обстоятельной рѣчи о. настоятеля, священника Димитрія Львова (изъ 3-го класса Уфимской семинаріи), сказанной при вступленіи Его Преосвященства въ храмъ, заслуживаютъ вниманія слѣдующія свѣдѣнія. Поселокъ основанъ въ концѣ 30-хъ годовъ прошлаго столѣтія выходцами изъ среднерусскихъ губерній. Въ 1834 году выстроенъ былъ въ поселкѣ молитвенный домъ и опредѣленъ былъ къ нему священникъ.

Здание магазина

Прихожане

Коллекция старинных богослужебных книг

почивших. В силу почтенного возраста, хворей и болезней, отсутствия денег и транспорта не каждый православный мог себе позволить добраться до храма в соседнее село и преклониться перед почитаемыми иконами.

В 1992 г. по благословению владыки — митрополита Оренбургского и Бузулукского Леонтия (Бондаря, †1999) — при большом стечении православного люда почти на том же месте, где стоял сгоревший храм, был освящен камень под возведение будущего храма. Но начавшиеся в стране перестройка, экономический кризис надолго остановили строительство. Понимая человеческую потребность веры в Бога, местное руководство передало дедуровцам под молитвенный дом здание бывшего сельского магазина. В скором времени стараниями прихожан бывший магазин превратился в уютный благочестивый молитвенный дом со старинными иконами и книгами.

В будущем ради коммерческой выгоды здание бывшего магазина было продано в частные руки. Очередным местом, где верующие могли бы преклонить головы в земном поклоне, было выбрано не-

Современная церковь Николая Чудотворца в Дедуровке

большое помещение в местном краеведческом музее истории Оренбургского района, которое в очередной раз общими усилиями православных прихожан было переоборудовано под молитвенный дом.

В 2008 г. в православный приход храма святителя Николая села Дедуровка Оренбургской епархии Русской православной церкви Московского патриархата на постоянное служение был направлен протоиерей Сергий Шеломихин. Он и поныне служит верой и правдой Господу Богу, верующим и страждущим прихожанам. Батюшка вносит большую лепту в воспитание подрастающего поколения, наставляет его на путь истинный и праведный, проводит огромную общественную работу, принимает активное участие в различных мероприятиях села. Стараниями протоиерея по настоящее время продолжается восстановление храма.

В 2021 г. на храме были установлены купола, внутри помещения выполнены работы по обустройству систем отопления, освещения, оборудован алтарь и частично установлены иконы. В конце года в храме начали проводить богослужения, христианские праздники и обряды.

31 июля 2022 г. святые образа Божьей Матери и великомученика Георгия Победоносца были перенесены в новый храм для почитания и общей молитвы.

ГЛАВА СЕДЬМАЯ.

ШКОЛА

В обычном крестьянском доме располагались кабинет директора школы, учительская и мастерские. Впоследствии справа к дому было пристроено саманное крыло — барак, в котором находились классные комнаты 3–8 классов.

После постройки (на месте нынешнего музея) новой школы здесь размещалась квартира для временного проживания молодых учительских семей. Чуть позже здесь была лыжная база. Ранее, в советские времена, этот дом располагался в левом углу бывшего пришкольного участка, примерно в том месте, где сейчас находится дом ныне покойного Н. Л. Валуева, в конце современного стадиона.

В дореволюционные времена дом принадлежал семье Филимона Ильича и Устиньи Ларионовны Волошиных. В 1937 г. их семья по сфабрикованному обвинению была подвергнута политическим репрессиям по классовому признаку — раскулачена и выселена

Саманный дом, в котором располагалась школа комсомольской молодежи (ШКМ)

Двор школы комсомольской молодежи. Слева виден белый угол самой школы.

из Дедуровки. Их правнуки С. В. Фирсов и В. В. Ткачева (Фирсова) и поныне проживают в селе, А. В. Фирсов умер в 2022 г.

Впервые одноклассная школа с раздельным обучением в селе Дедуровка была открыта в 1884 г. После 1900 г. школа стала трехклассной. Детей в основном учили писать, читать и считать. В 1925 г. школа стала начальной с четырехклассным обучением.

По воспоминаниям старожил, первая церковно-приходская школа в то время была расположена чуть севернее старого здания правления, примерно там, где в советские времена находился магазин промтоваров. Было в ней два класса, актовый зал, учительская, столярная мастерская. Просуществовала школа до 1961 г., затем ее разобрали по бревнышку и перенесли к вновь построенной школе, в которой в настоящее время находится музей. В советское время там находились мастерские, где проходили уроки труда. При строительстве новой, нынешней школы здание мастерских было снесено.

НАРОДНЫЙ УЧИТЕЛЬ

«Если б вы знали, как необходим русской деревне хороший, умный, образованный учитель! У нас в России его необходимо поставить в какие-то особенные условия, и это нужно сделать скорее, если мы понимаем, что без широкого образования народа государство развалится, как дом, сложенный из плохо обожженного кирпича!»

А. П. Чехов

Первым учителем сельской церковно-приходской школы в Дедуровке был Иван Варфоломеевич Гарнов. Невысокого роста, седовласый, с большой окладистой бородой. Учителем в шко-

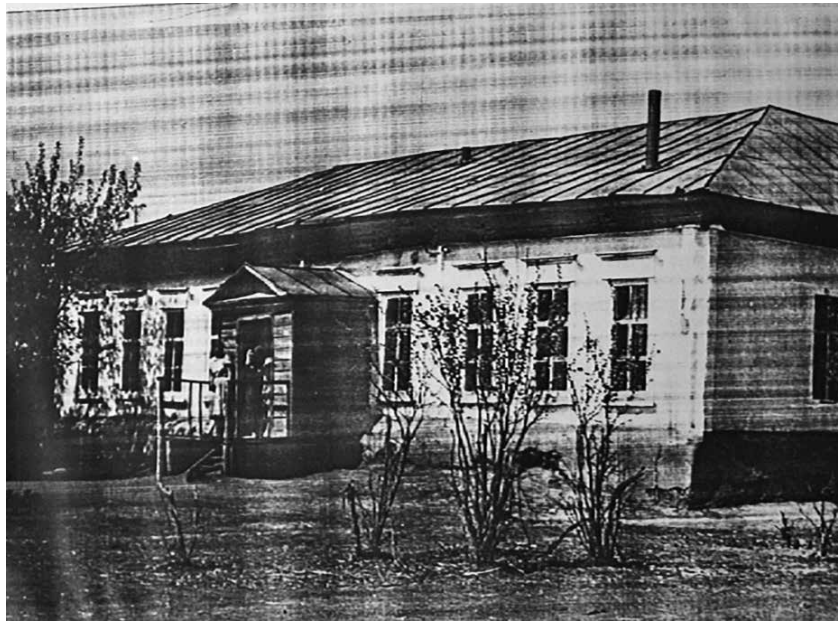

Здание первой школы в Дедуровке

ле он был один. Учились весь день, с утра и до позднего вечера. Кроме основных предметов, дополнительно изучали Закон Божий. У Ивана Варфоломеевича была фисгармония, он знал ноты, под фисгармонию пели молитвы. По воскресеньям и в праздничные дни учитель брал хор мальчиков, и они пели в церкви на клиросе, пел сам, был регентом.

Иван Варфоломеевич Гарнов

Первыми учениками Ивана Варфоломеевича были Александр Порфирьевич Липиев, Семен Леонтьевич Скрынников, Иван Анисимович Демченко, Семен Михайлович Старченко.

Из воспоминаний Ивана Анисимовича Демченко: «Занятия мы начинали в восемь часов утра и занимались до вечера. Одеты были по-разному, кто в старом отцовском кафтане, кто в рваных сапогах. От учащихся требовали некоторых познаний в военном деле: учили езде верхом, владению шашкой. Ученики должны были знать членов царской фамилии. Особенно требовательно относились к знанию Закона Божьего. Уроки учили вечерами при лампах. За неподготовленный урок секли розгами, ставили на колени на рубцы, оставляли без обеда. Я проучился мало, так как был сиротой. Брата взяли в армию, я был вынужден идти пасти скот. Так и остался неграмотным, с фронта семье письмо не мог написать».

Дьякон Алексей Иванович Гарнов (сын первого дедуровского учителя И. В. Гарнова) с семьей

Один из учеников того времени, Федор Порфирьевич Старченко, вспоминал: «Школ было две: одна, для мальчиков, была расположена там, где находилось старое здание школы, возле сельсовета, другая, для девочек, была рядом. Учил нас Иван Варфоломеевич Гарнов. Тетрадей не было, писали на грифельных досках. Школа состояла из двух комнат: в одной занимались первоклассники, а в другой — второй, третий и четвертый классы. Учащихся было около 100 человек. Ивану Варфоломеевичу помогал Максим Иванович Усачев. Выходные дни были по воскресеньям, в праздники не занимались (а их было 12 в году)».

Семен Михайлович Старченко вспоминал, что главным начальником школ был инспектор (наблюдатель), который время от времени посещал школы станиц, выезжая в карете в сопровождении казаков. Для встречи инспектора готовили лучших учеников из числа мальчиков, которые должны были при себе иметь деревянные шашки. Один из учеников отдавал инспектору рапорт.

Иван Варфоломеевич проработал в школе 30 лет. После его смерти жители села поставили ему на кладбище памятник с надписью: «От благодарных учеников, детей и сельчан за 30-летний учительский и регентский труд». И сейчас, почти через столетие, у подножия памятника лежат цветы в знак уважения и благодарности.

Дело отца продолжил сын Ивана Гарнова, дьякон Алексей Иванович. Он преподавал в школе Закон Божий, учил церковному пению.

В 30-е гг. прошлого столетия, после революционных событий и окончания Гражданской войны, по всей стране власти стали активно притеснять религию. Приходы повсеместно закрывались, храмы и церкви разрушались. Там, где по счастливой случайности они оставались целыми, их превращали в склады, зернохранилища, конюшни и т.п. Священнослужители подвергались гонениям, их лишали избирательных прав, под надуманными предлогами осуждали на большие срока, расстреливали.

К сожалению, вихри перемен в стране не обошли стороной и наше село. В 1937 г. Алексей Иванович был арестован, невинно осужден и расстрелян. Реабилитирован посмертно.

ДУБСКИЕ: СВЯЗЬ ПОКОЛЕНИЙ

С 1934 г. школа перешла на семилетнее образование.

В 1935 г. в Дедуровскую неполную среднюю школу был назначен новый директор — Константин Калинкович Дубский. С этого момента школьная жизнь заметно изменилась: пришел человек новой формации, с новыми, более современными взглядами на жизнь и школьный образовательный процесс. Заработали кружки — хоровой, стрелковый, драматический, а также шумовой оркестр.

7 января 1942 г. Константин Калинкович Дубский был призван на фронт. 9 марта 1942 г. погиб под деревней Савинки Мосальского района Смоленской области (ныне это в Калужской области). Похоронен в братской могиле на Зайцевой горе.

Леонид Константинович Дубский работал в Дедуровской школе учителем начальных классов, библиотекарем, старшим пионервожатым и лаборантом.

Константин Калинкович Дубский

Леонид Константинович Дубский

В музее села есть очень интересный и волнительный по своему наполнению документ — воспоминания сына о своем отце, о жизни простых сельских тружеников в очень тревожное предвоенное время. О прошедшем времени всегда интереснее читать и праведно рассуждать, зная наперед, чем закончится то или иное действие. Кажется, что в старину люди жили по-другому, как-то необычно, интереснее что ли. Иногда думаешь, что попади ты в прошлое, один бы повернул всю историю вспять, остановил кровопролития, искоренил болезни и голод, и люди зажили бы счастливей. Но, к сожалению, время неумолимо. Поэтому и хочется иногда крикнуть в пустоту, туда, назад, чтобы предостеречь: «Остановись, тебе туда нельзя!»

Прочитав внимательно воспоминания Леонида Константиновича, можно еще раз убедиться в исторических совпадениях некоторых дат и событий, произошедших в жизни села.

«В первых числах июля 1935 г. наша семья переехала в село Дедуровку. Как выглядела Дедуровка до войны? Главная улица, ныне Советская, и при этом самая широкая, тянулась вдоль озера. Одним концом заканчивалась она на «Бродке», другой конец переходил через овраг, продолжаясь на «Бугре». Это место и сейчас так зовется. В трехстах метрах от «Бугра» на берегу озера Штанное стояли дома в один ряд задами к озеру и садам. Это была «Оторвановка». Перпендикулярно главной улице располагались остальные. Самые длинные из них — ныне улицы Кирова, Шинкарева и параллельная ей по ту сторону оврага, на «Бугре», ныне улица Куйбышева. Остальные улицы, короче и короче, образуя дугу, охватывали площадь в центре села.

На площади стояла деревянная церковь, окруженная высокими тополями и густыми зарослями сирени. Красивая добротная деревянная изгородь окружала все это великолепие. Сама церковь была окрашена в светло-зеленый цвет, а крыша — в темно-зеленый. В окнах вставлены тонкие кованые решетки. Наличники окрашены в белый цвет. В центре дуги, где самый короткий и широкий проулок, при пересечении с улицей Парковой располагался сельский совет с пожарной каланчой, во дворе совета находилась пожарка. На месте нынешнего сельмага была школа с четырьмя учебными классами.

За школой в 1929 или 1930 г. был поставлен магазин — сельмаг и продовольственный, топтанный методом скользящей опалубки. Исходный материал — глина и солома.

Дома в деревне в большинстве своем рубленные, много домов, крытых железом, рогозом. Встречались крытые соломой, но мало. Еще меньше было домов саманных, да и то на самых окраинах. Дома, обращенные задами к озеру или оврагу и к озеру Карасеву, имели сады. Возле каждого дома, за редким исключением, были палисадники, в которых росли сирень, акация, а на «Бугре» у некоторых — джида. Мало в каком палисаднике не росла мальва, темно-красная или розовая. Стены домов были отштукатурены и выбелены, спрызьбы (завалинки) подведены красной глиной. За мелом ездили в Зубочистку или ее привозили казахи и меняли на картошку. Красную глину добывали сами — на месте, которое почему-то называется «Могилы».

Деревня просто утопала в зелени. А что было весной, когда все цвело!..

За сельсоветом, чуть справа, было здание ШКМ, далее по площади — бригадный двор, затем клуб. Это бывший поповский дом, в котором была библиотека с читальным залом, и к дому пристроен клуб со сценой. Перед клубом росли тополя, высокие, душистые, говорят, что переселенцы привезли с собой. На противоположном конце от кладбища была мельница. Между ними располагались деревянные амбары, в которых до революции хранилось все общественное зерно на случай стихийных бедствии. Выдавалось оно, по рассказам старожилов, только лицам казачьего сословия.

На площади перед сельсоветом проходили учения джигитовке и другим премудростям казачьей службы, в наше время здесь обучали молодежь, которой идти служить в армии, а также так называемый переменный состав.

На углу улиц Кирова и Советской был дежурный магазин. На территории села располагалось четыре колхоза — имени С. М. Кирова, «Красная Нива», «Ударник» и имени Куйбышева.

В селе находился ветеринарный пункт с ветфельдшером Гарновым Иваном Григорьевичем и двумя санитарами. Работала

медамбулатория, фельдшер — Чернов Григорий Тимофеевич. На все четыре колхоза был один агроном — Скрынников Алексей Антонович.

Отопление в деревне печное. Основным топливом служил кизяк. После окончания посевных работ сразу же приступали к заготовке кизяка. В каждом дворе навозные кучи раскидывали в широкие круги, заливали водой и месили с помощью лошадей или быков. Замешенный назем набивали в станки и раскладывали для просушки. Станок представлял собой ящик без дна с косыми стенками и ручкой. Станок узкой частью ставили на доску, наполняли наземом, утаптывали и переносили на ровный участок земли для просушки. Подсыхающий кизяк много раз переворачивали, складывали пирамидками, большой пирамидой, а когда кизяк окончательно высыхал, его свозили на постоянное место хранения.

Использовалась в виде топлива и тавыложка, мелкий кустарник — тала или терновник. Все это заготавливалось в лесу или по берегу озера. При наступлении отопительного сезона в проулках и на пустырях ставили сани с большими ящиками, в которые хозяйки сыпали золу. Как только ящики наполнялись, их увозили. Собранная зола вывозилась на поля в качестве удобрения. Весной, когда чистили курятники, куриный помет складывали туда же.

Для освещения использовали керосиновые лампы. Если ночью надо было наведаться к скотине, то использовали фонарь «летучая мышь». Водой жители села обеспечивались за счет озера и двенадцати колодцев. Река под деревней была проточная. В реке водилось много разнообразнейшей рыбы. Вода в озере была чистая, доказательством служило то, что в ней водилась маленькая, всего по пять сантиметров, рыба — серенькая, невзрачная на вид, с четырьмя колючками на спине. Она называлась «колюшка» и могла жить только в чистой воде. Об этом мне рассказывал отец.

На противоположном берегу озера располагались сады и огороды, а дальше вплоть до Урала влево и вправо по лесу, преимущественно дубовому, разбросаны озера. Одних только Гусарских пять штук. Два озера Старица, а еще Кривое, Скрынька, Гнилое и много мелких озер. Одно из озер особенное — это озеро Лебяжье.

Год 1936 запомнился двумя крупными событиями. Закончились школьные занятия. Мы собирались переезжать на новую квартиру. Мать укладывала вещи, я помогал. Зашел отец и сказал: «Пошли солнечное затмение смотреть». Он дал каждому из нас по закопченному стеклу. Простым глазом ничего не было заметно. Через темное стекло было видно, что у светлого диска откушен как бы край. Чернота медленно увеличивалась, закрывая все больше и больше диск солнца. Когда большая часть диска была закрыта, из церкви вышел народ, был какой-то праздник, и тоже стал наблюдать. В это время свет сильно ослабел. Самое интересное: куры сели на насест. Когда диск солнца полностью закрылся, завыли собаки, замычали коровы. Стало сумеречно, как поздним вечером. Отец ушел к людям. На небе стали видны две звездочки: одна — прямо над солнцем, другая — справа, внизу, и виднелась слабее первой. Жутко было. Да еще похолодало. Немного погодя показался серпик, и постепенно солнце очистилось и опять стало тепло. И жизнь закипела вновь.

Вторым величайшим событием были выборы в Верховный Совет СССР. Они проводились впервые, и для людей это было ново. Избирали в депутаты Беззубова. Выборы проходили в здании школы. В коридоре толпилось так много народа, ожидая своей очереди, что пол не выдержал и провалился. Хорошо, что никто не пострадал.

Год кончился. Наступление нового, 1937 года было отмечено елкой. Настоящей, зеленой, с колючей душистой хвоей. Она была установлена в классе ШКМ. Занавешенные окна создавали полумрак, таинственность. Елка стояла на самой середине, украшенная блестящими стеклянными шарами, сосульками и другими нарядными украшениями. Для нас это было новым, невиданным. На ней зажгли настоящие свечи. Это было так дивно и сказочно, на какое-то время просто ошеломляло. Мгновение, и все пройдет, и будешь опять со всеми прыгать и веселиться. А в памяти на долгие годы останется впервые увиденное чудо с запахом хвои и с горящими свечами. После каждой елки своеобразно проветривали помещение: натаскивали на пол снега, малыши в валенках покатаются, затем его выметали долой. Елка была в диковинку, поэтому посмотреть на нее приходили и взрослые. После 1937 г. елки для начальных классов

стали проводить ежегодно, а для старшеклассников — карнавалы и маскарады.

Праздники сопровождались звуками шумового оркестра. Он состоял из четырех балалаек, двух мандолин, гитары, барабана, звенящих металлических треугольников, трещеток, гребенки и расчески с папиросной бумагой. Для солидности — две граммофонные трубы, в которые для лучшего звучания вставлялось обыкновенное ламповое стекло. Главное, было шумно и весело.

В школе работали хоровой кружок, которым руководил Иван Данилович Дубинин, драматический кружок, в котором участвовали учащиеся старших классов и учителя. Очень хорошо запомнилась постановка «Борис Годунов». Монаха-летописца играл отец, Дубский Константин Калинкович, Гришку Отрепьева — Фирсов Василий Иванович, по-уличному Пузырь, кочмаря — учитель Пятаков Николай Тихонович, монаха — Лободенко Григорий. Был драмкружок и попроще, в нем участвовали учащиеся помоложе. Да и каждый класс тоже готовил свои выступления для школьной сцены. В школе был отличный хор, руководимый Дубининым Иваном Даниловичем. У Ивана Даниловича я проучился два года. Много интересного было в школе, в нее так и тянуло.

Тридцатые годы особенно отличались жарким летом с грозовыми бурями и метелями зимой. Чтобы сообщить учащимся, что из-за непогоды занятия отменяются, на сельском совете вывешивался флаг, чаще — фонарь.

В 1939 г. была сильная сухая гроза, и молния ударила в церковный крест. Пробежала по куполу и под куполом колокольни, показался огонек, как от свечки. Когда мы с отцом прибежали, там было человек десять. Не было ключей, принесли лестницу — короткая, не достает даже до крыши. А пока принесли вторую, колокольня уже пылала вовсю. Можно было спасти? Да! Нужно было заранее поставить громоотвод и договориться о месте хранения ключей. Будь возможность попасть на колокольню, хватило бы двух ведер воды залить вспышку. А так — своя пожарка не справлялась, а вызванная из города приехала заливать угли да головешки. Церковь сгорела.

У нас был радиоприемник еще с 1937 г. Имелись приемники и в ветамбулатории, и в сельпо, и в школе, но они у них часто не работали из-за отсутствия батарей. Отец приехал из города, привез новые батареи для приемника. Подключил их, сказал, что с сегодняшнего дня в отпуске, попросил меня нарыть червей побольше и предупредил, что завтра — с ночевкой на рыбалку на Урал.

Утром отец, как всегда, включил приемник. Сначала все шло как обычно. И вдруг передачи прервали и сказали, что с правительственным сообщением выступит министр иностранных дел Молотов. Война!

Отец открыл окно, на подоконник поставил репродуктор и включил на полную мощность, какую только мог выдать приемник. Народу собралось очень много. Женщины плакали, мужчины курили молча, а некоторые ушли в сельсовет. В этот же день они уехали в военкомат. Приемник работал до позднего вечера. Люди одни подходили, другие уходили, жадно слушая сообщения Информбюро.

В начале 1941 г. я проболел целых полтора месяца. Естественно, отстал в учебе. Родителями было решено оставить меня на второй год. Так я стал второгодником. Начались занятия нормально. В октябре на две недели их прервали, в школе встала воинская часть на постой. В октябре приезжал Климент Ефремович Ворошилов, маршал СССР. Был холодный ветреный день. Из окна я увидел, что солдаты строятся. Быстро оделся — и на улицу, посмотреть. В это время подъехали две легковые автомашины. Из них вышли шестеро военных. Его мы сразу узнали. В длинной шинели, папахе, большие звезды в петлицах. Он прошел вдоль строя, вернулся на середину и поздоровался, на что солдаты дружно ответили. Потом он что-то говорил солдатам, но я просто не помню. Да и не придавал значения: все глаза были «на нем». После отъезда Ворошилова в школьном клубе солдатам показали фильм «Если завтра война». Меня провел на сеанс квартировавший у нас повар. Восторгов от просмотра было предостаточно. Правда, в дальнейшем жизнь показала, что она не кино.

В первых числах декабря пришла повестка отцу. У него была «бронь». Ее существование он скрыл, а за себя оставил Сорокину Любовь Евгеньевну. Когда в районе узнали, было слишком поздно.

До нового года было относительно нормально. А вот после него стало во всех отношениях худо. В школе топить стали слабо, так что отдельные уроки сидели одетыми. В школе много учителей эвакуированных. Люди нервные, подавленные случившимся.

От отца пришло всего три письма (они хранятся у брата). В последнем он писал, что поморозил большие пальцы на ногах, болят, что движутся к фронту, на днях в бой. Его письмо датировано 2 марта. Больше писем не было. В конце мая пришла похоронка: погиб 9 марта 1942 г.

Зима была суровая — морозная и снежная. Весной очень сильный разлив. Как-то в субботу пришли старики, попросили мальчиков старших классов помочь спасти имущество лесника. На кордон плыли на двух больших лодках, на каждом весле по двое. Управляли лодками старики. Вода очень быстро прибывала. Течение бешеное. Нас занесло примерно в район озера Пятое Гусарское, прежде чем мы повернули к месту. Когда подплыли, увидели, как на глазах уменьшается островок, на котором был кордон. Там уже были одна лодка и два старика. Стали грузить в нашу лодку. Погрузили шесть связанных овец и теленка. Хотели еще, да наш дед запротивился: «Надорвем ребят». Обратный путь оказался трудным. Груженая лодка шла особенно тяжело на течение. И нам немало сил пришлось потратить, чтобы выгребать против течения. Вечером приплыли прямо в овраг. Нас встретили, разгрузили лодку. Хотели подождать других, но нас дед отправил домой отдыхать. И правильно сделал: еле-еле дошел до дома. Утром через силу встал, болело все тело.

Разлив был очень сильный. Вода вышла на улицу. Лодка могла плавать от Дома быта до сегодняшних магазинов. Вода стояла очень долго. Когда она вошла в берега, седьмой класс ходил на помощь в Коммуну, что располагалась на берегу озера Белужье. Мальчики из амбаров выгружали мокрое, сильно набухшее зерно. Ссыпали в ящики, стоящие на телегах, другие отвозили его на сухую расчищенную площадку для просушки. Девочки собирали картошку, туда и обратно ходили пешком.

По окончании семилетки решил поработать. Устроился в тракторную бригаду. Съездил в МПС, получил подробный инструктаж

и приступил к работе. Но проработал всего один день — свалил приступ малярии. Она с 1938 г. не одно лето не давала многим покоя.

В августе поехал в город поступать учиться. К великому своему удивлению и радости сдал экзамены в автотехникум. Даже по русскому языку письменно получил оценку «хорошо». Для меня этот предмет — камень преткновения всю жизнь. Первый месяц не учились — ходили насыпать дамбу для защиты моста и размытого половодьем железнодорожного полотна. Дамба и сейчас стоит, на ней стела «Европа — Азия». Было постановление городских властей: норма — три кубометра на душу. Освобождены лица, работающие на военных предприятиях. Доучился до середины октября. Стипендия мала, да и карточка продовольственная мало что давала. Двоюродный брат посоветовал пойти на работу к ним, во второе паровозное отделение станции «Оренбург», учеником электрообмотчика.

С 10 ноября 1942 г. я пока ученик. Стало легче, зарплата больше, хлебная карточка повышенная — 700 г. Через три месяца стал получать проценты к зарплате за выпущенную продукцию. Через шесть месяцев стал работать самостоятельно. Дела стали лучше. Дома бывал редко — почти не было времени, особенно летом сорок третьего. Каждое воскресенье ходил в военкомат на допризывную подготовку. На работе очень много заказов, в основном военного характера. Приходилось часто ночевать в цеху. 24 апреля 1944 г. получил повестку явиться в военкомат с вещами. После двухдневных проволочек 26 апреля своим ходом отправились в Павловские лагеря. Жизнь в них запомнится до самой смерти.

Наконец стали отбирать способных на курсы радистов. В основном тех, кто умел играть на музыкальных инструментах. Попал и я, правда, по другой причине. Из лагерей нас повезли в город Темир в Казахстане. Здесь устроили еще одну проверку. Выдержал. Секрет был прост: я немного знал азбуку Морзе. Через месяц курсы перевели в другое место. Нашу роту, имеющую в своем составе людей со строительными специальностями, отправили первой.

Прибыли на станцию Морозовск Ростовской области. Поместили нас в здание школы, построенной перед войной. Здание двухэтажное, но ни рам, ни косяков, ни пола в нем не было — все немцы

выдрали. Просто удивительно, что крышу оставили. Нам предстояло восстановить все в кратчайший срок. На другой день прибыл вагон с лесом. Разгрузили, перевезли, и началось. Доски пилили дедовским способом, вручную. Вся рота была поделена на группы по специальностям. Я попал в группу печников, а потом электромонтеров. Через две недели прибыл полностью весь курс.

В конце октября небольшими группами стали нас отправлять в действующую часть. Дошла очередь и до нас. Довольно большая группа отправлена на Север. На станции Грязи нас рассортировали кого куда. Нас стало поменьше. Прибыли в Ярославль — двадцать ребят и десять девушек. Здесь окончательно нас распределили. Я со своим земляком Старченко Дмитрием Ивановичем попал в 29-й артполк, только он в первый дивизион, а я во второй.

В конце декабря нас погрузили в вагоны, и мы поехали. Новый год встречали в Польше. Дня через два или три двинулись ускоренным маршем догонять фронт. Прошли около 70 километров. Дали отдохнуть два дня. Этот марш-бросок был ужасно изнурительным. Люди на ходу засыпали, двигались из последних сил, да и то по инерции. Второй бросок был в 117 километров.

Через несколько дней соприкоснулись с противником. С этого времени были непосредственно на фронте. Прошли несколько польских городов, а вот северо-восточнее города Бромберга 24 февраля 1945 г. я был ранен. Меня оперировали и на излечение отправили в госпиталь Бромберга. Затем я лежал в госпиталях Белостока, Семипалатинска. 23 мая 1945-го вернулся домой инвалидом третьей группы. До июня 1946 г. не работал».

В дальнейшем более подробно остановимся на теме Великой Отечественной войны. Страшная трагедия вовлекла в свои жернова 62 страны мира, затронула все сферы человеческой деятельности, прошла черной полосой по нашей Родине, принесла советскому народу ужасы и страдания, голод и лишения, перевернула само мировоззрение человеческого бытия. Но наш народ выстоял и победил. В этом и заключается сила русского духа и сплоченность народа.

Несмотря на военную пору, жизнь в селе, тем не менее, продолжалась. Работали школа и сельсовет, оставшиеся колхозники

Ученики 4 «Б» класса. В центре — Н. Г. Дубская.

Коллектив учителей и учеников 5-го класса. 1938–1939 учебный год.

Преподавательский состав Дедуровской школы накануне Великой Отечественной войны. 1-й ряд: Александра Васильевна Фирсова, Иван Андреевич Глазунов, Мария Самошкина. 2-й ряд: Мария Семеновна Денисова, Валентина Николаевна, Александр Иванович Кудашов, Константин Калинкович Дубский, Иван Данилович Дубинин, Евдокия Васильевна Демонова. 3-й ряд: Анастасия Алексеевна Жукова, Надежда Дубская.

Учителя и ученики 1930-х гг. Соня Трофимова, Иван Данилович Дубинин, Мария Ивановна Батяева

Преподавательский состав Дедуровской школы во время Великой Отечественной войны. 1-й ряд: Евдокия Васильевна Демонова, Елена Сперанская — директор школы, Надежда Григорьевна Дубская. 2-й ряд: Евдокия Аркадьевна, Любовь Евгеньевна Сорокина — временный директор, Анна Васильевна Енина, Мария Ивановна Батяева.

засевали поля, убирали урожай, содержали скот. Вопреки суровым будням и жизненным трудностям, отсутствию элементарного, нехватке продуктов питания и одежды, они все равно верили в победу и продолжали беззаветно выполнять свой профессиональный долг.

Из воспоминаний жительницы села М. Фирсовой: «Шла война, но жизнь продолжалась, и все трудились в меру своих сил. Зимой по деревне ставили «колоды» (деревянные ящики), и все жители выносили в них золу. Наполненные золой ящики вывозили в поле на удобрение. Ближе к посевной нас, учеников, организованно посылали домой чистить курятники — тоже удобрение. Почему чистили мы, а не хозяйки? Потому что все женщины работали в колхозе.

Шли бои. В Оренбург в госпиталь поступали раненые. Мы, пионеры, школьники, ходили по домам и просили у хозяек разные бутылочки — из-под лекарств, из-под духов и одеколона. Они шли под расфасовку лекарств. Собирали и иную посуду, сдавали в приемные пункты. Нам объясняли, что ее наполняют горючей смесью для борьбы с фашистскими танками. А еще в зимнее время мы вязали носки, варежки, трехпалые перчатки, и все это сельсовет отправлял на сборный пункт для фронта. Шили кисеты, заполняли их махоркой, собирали лекарственные травы и шиповник.

После ухода на фронт первого нашего учителя И. Д. Дубинина класс приняла Евдокия Аркадьевна из Белоруссии. А в четвертом классе к нам пришла Анна Васильевна Енина и довела нас до выпуска из седьмого класса.

Все военные годы не хватало учебников. Писали кто на чем: на старых журналах, на оберточной бумаге, на накладных из архива. Чернила делали сами из сажи и из круглых зеленых орешков, которые росли на листьях дуба. Носили с собой так называемые «коптилки» — пузырьки с керосином, куда вставлялся фитилек из ваты. Выпускал наш класс Н. К. Калугин».

Немыслимые испытания принесла война. Из школы на фронт были призваны Иван Данилович Дубинин, Константин Калинкович Дубский, Александр Иванович Кудашов, Николай Тихонович Пятаков. Преподаватели часто менялись. Те, кто находился в Дедуровке

в эвакуации, при первой же возможности возвращались в родные края. Но школа продолжала работать, учебный процесс не прекращался.

В архивной выписке о работе секретаря Дедуровской территориальной партийной организации с 18.03.1943 по 18.12.1944 г. записано: «Школа работает бесперебойно. Здание отремонтировано, своевременно завезено топливо. В школе 245 человек. В начале учебного года был 251 человек, отсеялось 6 человек, из них из-за отсутствия одежды и обуви — два человека. Школа учителями укомплектована не полностью — нет учителя иностранного языка».

Из воспоминаний учениц М. Фирсовой и А. Шинкаревой об А. В. Ениной: «Каждое утро она начинала с информации о положении на фронте, всегда показывала по карте и учеников приучала к этому. Часто посещала квартиры своих учеников, ставила вопрос о помощи семьям фронтовиков перед председателями колхозов (их было четыре). Видя, что село опустело, мало грамотных, многие дети не учатся в школе из-за отсутствия одежды, обуви, плохого питания, она организовала кружок математики, где обучала детей вести учет в поле, на фермах, в огородах, учила взвешиванию на больших весах. Ее семиклассники стали первыми помощниками у бригадиров».

ДИРЕКТОР ОТ БОГА

Народный учитель СССР, заслуженный учитель РСФСР, отличник народного просвещения, делегат Всероссийских и Всесоюзных съездов учителей, кавалер орденов Ленина, Трудового Красного Знамени, Октябрьской революции и Дружбы народов. Награжден медалями «За боевые заслуги», «Танкист-отличник», «За победу над Германией в Великой Отечественной войне 1941–1945 гг.». Почетный гражданин Оренбургского района. Автор восьми книг и более двухсот статей.

В апреле 1946 г. у дорожного столбика с надписью «Дедуровка» на минутку остановилась грузовая машина. Человек в выцветшей военной гимнастерке легко спрыгнул на землю и, постояв немного,

направился туда, где виднелись покосившиеся сельские мазанки. Он обошел деревушку, заглянул в школу — длинное приземистое здание с облупившейся желтой глиной, сходил к озеру, потом пошел по селу спрашивать квартиру. Нашлась небольшая комнатушка. Да и много ли надо человеку, если все хозяйство — чемодан книг! Утром достал у старика-хозяина нехитрые инструменты, привел в порядок дверь, окна, поправил плетень. Сельчане, проходя мимо, поглядывали с любопытством. На селе приезжий человек как под микроскопом. Вскоре распространился слух: «Новый директор — мужик работящий». Так Калугин поселился в Дедуровке.

Николай Климентьевич Калугин

Проработав в школе пятьдесят лет, он в своей трудовой книжке имел одну-единственную запись: «Назначить директором Дедуровской НСШ с 30/IV 1946 г. согласно поданного заявления».

Николай Климентьевич родился 19 декабря 1922 г. в станице Рассыпная Краснохолмской волости Оренбургской губернии, ныне Илекский район Оренбургской области. Окончил Рассыпнянскую начальную и Благодарновскую неполную среднюю школы.

После окончания Чкаловского педагогического училища № 1 (в настоящее время — Губернаторский лицей для одаренных детей имени В. В. Куйбышева на ул. Советской рядом с областной библиотекой им. Крупской) 05.02.1945 г. был призван на срочную воинскую службу и направлен в 30-й учебно-танковый полк 7-й танковой бригады. На Нижнетагильском танковом заводе был военпредом по испытанию танков Т-34 и КВ-3 перед их отправкой на фронт. 25.09.1945 г.

в звании майора был демобилизован. В 1950 г. окончил Чкаловский педагогический институт. Он был поистине легендарной личностью. Столько значимого, что он успел сделать за свою жизнь для села, для Дедуровской школы, для системы образования в целом, с трудом вписывается в человеческое понимание. Его поступки, неординарное мышление, способности выстраивать все звенья в логическую цепочку далеко выходили за привычные рамки. Трудолюбие, настойчивость, умение слушать и вести деловые переговоры, жизненная активность, понимание конечной цели в определенных событиях и процессах привели к целому ряду событий в жизни села.

1955 г.: школа из семилетней преобразована в десятилетнюю.

1956 г.: по решению общего собрания колхозников начато строительство нового школьного здания.

Для жителей села это было вселенское событие. На их глазах творилась история. Прямо в центре Дедуровки теперь возвышалось современное величественное двухэтажное здание с просторными классами, спортивным залом и библиотекой. Школа по своей форме поистине была похожа на царский дворец. Старую саманную школу вскоре приспособили под мастерские, где учащихся на уроках труда обучали слесарному и плотницкому делу. Вечерами там организовывались дополнительные занятия по обучению чеканке, выжиганию по дереву и прочим навыкам. В середине восьмидесятых годов двадцатого столетия, перед началом строительства нынешней школы, старое здание за ненадобностью было снесено.

Летом 1961 г. за селом на берегу живописного озера открылся школьный трудовой оздоровительный лагерь «Дружба», название которого позднее переросло в «Соловьиный дол». В лагере вместе с дедуровскими школьниками проходили практику и отдыхали ученики 24-й и 30-й школ г. Оренбурга.

На большой поляне устанавливались туристические палатки, в которых жили дети и отдельно — пионервожатые. Со временем на берегу озера Пионерское построили веранду, столовую, домик начальника лагеря, а позже — уютные комфортабельные домики на четыре человека. В лагере были прекрасный фруктовый сад, тополиная посадка, посаженная руками детей, над озером возвышалась

Директор школы Н. К. Калугин и председатель колхоза В. С. Шинкарев обсуждают перспективы строительства новой школы

Приглашение на открытие вновь построенной школы

Палаточный пионерский лагерь «Дружба»

Беседка-читальня в лагере «Соловьиный дол»

Купание детей в озере Штанное (Пионерское) лагеря «Соловьиный дол»

Директор школы Н. К. Калугин, председатель колхоза В. С. Шинкарев, завуч по производственному обучению И. А. Уханев, секретарь партийной организации колхоза А. М. Толкунов, секретарь школьной комсомольской организации Н. Сластина, секретарь колхозной комсомольской организации В. П. Ротин во время вручения наград

беседка для чтения книг и журналов, был ухоженный стадион, где проходили зарядка и спортивные соревнования. В тени высоких деревьев были установлены несколько качелей-лодочек и карусели.

1964 г.: команда Дедуровской школы заняла первое место на областном слете туристов и принимает участие во Всероссийском слете в г. Ульяновске.

1966 г.: школа занесена в Книгу Почета Всероссийского конкурса за лучшую постановку в школах и внешкольных учреждениях РСФСР опытнической работы по сельскому хозяйству.

1967 г.: на базе школы на общественных началах создана детская спортивная школа с отделением легкой атлетики, которая затем преобразована в Дедуровское отделение ДЮСШ Оренбургского районного отдела образования.

1970 г.: на XVI съезде ВЛКСМ Дедуровской школе, первой в стране, было присвоено звание лауреата премии Ленинского комсомола.

Председателя школьной ученической бригады В. Н. Дуля и секретаря школьной комсомольской организации Н. А. Прочанкину (Дюжеву) в районном комитете комсомола наградили именными часами.

В 1972 г. в Дедуровской школе возникла новаторская идея в контексте предварительной подготовки детей дошкольного возраста к социальной адаптации в коллективе, в школьном социуме.

Социальная адаптация — это вхождение ребенка в коллектив сверстников, принятие существующих в обществе норм и правил поведения, приспособление к условиям пребывания, в процессе которого формируется самосознание и ролевое поведение, способность к самоконтролю, самообслуживанию, адекватным связям с окружающими. С этой целью в школе была создана группа для подготовки малышей под названием «Зеленый колосок» — начальная ступень обучения, где детей с шестилетнего возраста начинали готовить к образовательному процессу по программе «Первый шаг по родному селу». Привитие процесса адаптации деткам поручили воспитательнице школы продленного дня Любови Ильиничне Дегтевой.

Первые три занятия она провела не с детьми, а с их родителями. Объяснила суть эксперимента, попросила помощи и содействия. Встречи с малышами было решено проводить три раза в неделю по два часа. Впоследствии, проанализировав первоначальный результат эксперимента, педагогический состав Дедуровской школы пришел к выводу, что детвора, которая прошла через программу «Зеленый колосок», оказалась более подготовленной и адаптированной к образовательному процессу и восприятию окружающего мировоззрения, чем их сверстники, которые не усваивали азы этой замечательной программы. Задумка директора школы и ее педагогического состава оказала плодотворное влияние на весь образовательный процесс учащихся и их правильный выбор будущей профессии.

В феврале 1983 г. обкомом КПСС, облоно Оренбургской области было принято решение о строительстве новой обустроенной современной школы, отвечающей всем необходимым санитарным нормам и требованиям для проведения образовательного процесса. Строительство еще одной школы было обусловлено увеличением

Занятия с дошкольниками ведет Л. И. Дегтева

количества детей школьного возраста в связи с открытием и освоением Оренбургского нефтегазоконденсатного месторождения вблизи Дедуровки. Первоначально для семей газовиков-первопроходцев построили гостиницу, которая впоследствии была переделана под школу. В ней школьники учились с первого по седьмой класс. Потом, после открытия новой современной школы, старая была переоборудована под поликлинику, которая и в настоящее время выполняет свою функцию.

1 февраля 1985 г. рядом с действующей на тот момент школой (впоследствии переделанной под музей Оренбургского района) ударными темпами были начаты земляные работы по обустройству фундамента под новую современнейшую школу на 620 мест. Объект под ключ возводили строители из Болгарии. Финансирование строительства в рамках социального партнерства осуществляло предприятие «Оренбурггазпром».

1 февраля 1987 г. строительство школы было закончено.

Строительство новой школы

Торжественное открытие новой школы. В центре — директор школы Н. К. Калугин и председатель колхоза Н. В. Баженов. 1 сентября 1987 г.

Педагоги области и страны знакомились с опытом работы Дедуровской сельской школы. Сотни семинаров, встреч, экскурсий по обобщению педагогического опыта проводилось на ее базе. Конкретным проявлением системы Калугина было трудовое воспитание, в котором труд и нравственность органически объединялись ради становления человека. Народному учителю было свойственно стремление к новаторству, экспериментированию, поиску нетрадиционных путей по формированию гармоничной личности. В его работе системно сочетались просветительство, научная и практическая деятельность. Об опыте работы Дедуровской школы издано несколько книг, напечатаны сотни статей, отсняты километры пленок учебных и документальных фильмов.

Сердце этого талантливого педагога перестало биться 21 марта 2006 г. В память о замечательном сыне земли Оренбургской, учителе

и прекрасном человеке Оренбургскому педколледжу № 1 присвоено имя Николая Калугина. Это имя занесено в ряд энциклопедий СССР, России и Оренбургской области.

Благодаря организаторским способностям Николая Климентьевича, природному умению сплотить коллектив у школы было выработано единое стратегическое направление и понимание общей цели — учить и воспитывать детей. Родина по достоинству оценила высокий вклад и новаторские идеи преподавателей школы в образовательный процесс и воспитание молодежи.

СЕЛЬСКИЙ СПОРТ — НА УРОВЕНЬ СТРАНЫ

Заслуженный учитель РФ, отличник народного просвещения РСФСР, отличник физической культуры и спорта РФ, почетный гражданин Оренбургского района. Награжден почетным знаком Олимпийского комитета России, почетным знаком Госкомспорта России «За заслуги в развитии физической культуры и спорта», знаком областного спортивного туристического комитета «За заслуги в развитие физической культуры и спорта в Оренбургской области», почетной грамотой Законодательного собрания и администрации Оренбургской области.

Еще об одном уникальном руководителе, удивительном человеке, харизматичной личности, педагоге с большой буквы нельзя не рассказать. Как уже говорилось, Николай Климентьевич Калугин обладал прозорливостью ума, разбирался в людях, умел подбирать кадры в свою команду, настраивать ее на результат. В конечном итоге это привело к тому, что имя Дедуровской школы, ее педагогического коллектива известно за пределами области.

Николай Валуев родился 17 мая 1941 г. в селе Федоровка Дорогобужского района Смоленской области. После окончания школы по приглашению сестры переехал в Оренбург. В 1965 г. окончил

Николай Леонтьевич Валуев

естественно-географический факультет Оренбургского государственного педагогического института, после чего был распределен в школу села Родничий Дол Переволоцкого района Оренбургской области. Здесь он преподавал уроки географии, после которых на общественных началах учил сельскую ребятню азам легкой атлетики. В 1966 г. Н. К. Калугин, узнав о неравнодушном педагоге, страстном поклоннике легкой атлетики, обладающем блестящими организаторскими способностями, пригласил его на работу в Дедуровскую школу.

Фамилия Николая Леонтьевича Валуева известна во всем спортивном мире нашей страны. Это он, сначала в одиночку, а потом собрав команду последователей, поднял уровень спортивной жизни школы на такую высоту, что о нем заговорили как о человеке с железной волей, способном обычных сельских ребятишек противопоставить маститым спортсменам. Это он создал собственную систему физического воспитания детей таким образом, что дедуровских спортсменов на всевозможных соревнованиях принимали с глубоким уважением, смотрели на них со спортивным интересом.

Прошло немного времени, и целеустремленность Н. Л. Валуева начала приносить первые плоды. О простых школьниках, деревенских спортсменах из Дедуровки, о тренере Валуеве заговорили на всех уровнях спортивной иерархии.

В 1967 г. в Дедуровке возникла Детско-юношеская спортивная школа, из стен которой вышли именитые дедуровские спортсмены: Михаил Цепков — призер Всесоюзных соревнований по метанию

копья, Паша Клюева — серебряная медалистка первенства СССР по кроссу, член сборной страны, участница легкоатлетического матча СССР — Польша.

Прославили Дедуровскую спортивную школу легкоатлеты Петр Олисов, Николай Гарнов, Александр Гороховский, Александр Лободенков. Ученица 8-го класса Валентина Приходкова — член сборной Оренбургской области по легкой атлетике. В ее активе первые среди дедуровцев победы на республиканских турнирах. Команда Оренбургского района, костяк которой неизменно составляли дедуровские спортсмены, всегда результативно выступала на областных летних сельских спортивных играх «Золотой колос Оренбуржья», старт которым был дан в 1982 г.

Ежегодно в первое воскресенье апреля в Дедуровке проходил легкоатлетический кросс на приз колхоза им. С. М. Кирова. Со всех среднеобразовательных школ Оренбургского района собирались спортивные команды учеников и взрослых, активные болельщики и группы поддержки, тренерский и медицинский персонал. Несмотря на капризы весенней погоды, от центра села до пересечения с федеральной автодорогой Оренбург — Илек проходили забеги разных возрастных групп на определенные дистанции. Победителей и участников забегов ждали призы и хорошее настроение. В общем, в селе был настоящий спортивный праздник.

В 1975 г. в СССР появились детские соревнования «Старты надежд». Одним из основных условий этих состязаний было то, что в них принимали участие не сборные команды городов и сел, а совершенно обычные школьники 4–10-х классов в полном составе.

Классы-победители выходили состязаться на уровень городов и районов, дальше победители выступали на областных, краевых и республиканских соревнованиях. После определения победителей ребята приглашались на финальные соревнования во Всесоюзный пионерский лагерь «Артек» либо во Всероссийский пионерский лагерь «Орленок».

Программа соревнований была довольно широка: короткие дистанции, кросс, прыжки в длину и высоту, подтягивание на перекладине, отжимание, метание мяча, плавание, стрельба, комбинированная

Легкоатлетический кросс на призы колхоза им. С. М. Кирова

эстафета и многие другие виды спортивных дисциплин, которые входили в комплекс ГТО. Конечно, для того чтобы попасть на соревнования такого высокого уровня, сельской ребятне нужно было доказывать свою спортивную состоятельность, выкладываться в течение всего календарного года, трудиться до седьмого пота на бесконечных тренировках, сдавать очередные забеги на время, подтягиваться на турнике до дрожи в руках и потемнения в глазах. Требовалось тренировать мускулатуру и пресс, многогранно оттачивать комбинированную эстафету, проводить тренировки по стрельбе из мелкокалиберной винтовки под руководством военрука школы В. Ф. Дубских, договариваться о тренировках в плавательном бассейне стадиона «Динамо», не пропускать занятия в школе по общеобразовательной программе и т.д., и т.п. Соответственно, вся моральная нагрузка и обеспечение спортивной подготовки к зональным, районным, областным

и всесоюзным соревнованиям, обеспечение команды всевозможной спортивной атрибутикой, решение актуальных и насущных вопросов проходила под патронажем Н. Л. Валуева и его слаженной тренерской команды.

Спортсмены Дедуровки выступали на стадионах 75 городов СССР и РСФСР, многие учащиеся входили в состав сборных команд Оренбургской области и РСФСР. За годы работы Валуева в школе подготовлено около 1500 спортсменов-разрядников. Николай Леонтьевич проводил большую методическую работу в районе и области, являлся членом областного совета учителей физической культуры. При его непосредственном участии был создан методический центр, который на научной основе изучал воздействие физической культуры на организм школьников подросткового возраста, вносил необходимые корректировки в требования обязательного школьного курса физкультуры с учетом результатов методического центра.

В вопросах исследовательских работ Валуев очень плодотворно сотрудничал с преподавательским составом физической культуры Оренбургского пединститута. Его опыт работы был обобщен профессором П. А. Назаровым. По инициативе Николая Леонтьевича и при финансовой поддержки социально ответственного предприятия — ООО «Газпром добыча Оренбург» — на месте старого пустыря в центре был возведен современный спортивный комплекс, который соответствует международным требованиям и стандартам. По всем канонам построено футбольное поле для тренировок и соревнований по мини-футболу, выложено искусственное резиновое покрытие для всепогодной беговой дорожки, обустроен сектор прыжков в длину с современным искусственным покрытием. Рядом был возведен современный спортивный комплекс. С этого момента ежегодно стали проводиться Всероссийские соревнования «Дедуровская высота», а с 2013 г. этот турнир был включен во Всероссийский календарь.

Маститые и именитые прыгуны, олимпийские чемпионы, чемпионы Европы и мира сочли за честь ежегодно принимать участие в этих соревнованиях и устанавливать очередные рекорды. В «Дедуровской высоте» выступали команды из Челябинской, Самарской, Оренбургской областей и Республики Башкортостан.

Ученики 7-го класса Дедуровской средней школы — победители областных соревнований, участники Всесоюзных детских спортивных игр «Старты надежд». 1982 г., пионерский лагерь «Орленок».

1 ряд: Сергей Прибылов, Александр Прочанкин, Сергей Тюрин, Валерий Ларин, Олег Зинатуллин, Олег Гладышев, Сергей Ткачев, Владимир Изюмский, Сергей Кузаев.

2 ряд: Любовь Соловьева, Ольга Егорова, Людмила Шинкарева, Вера Гарнова, Руслан Гаднанов, Алена Виноградова, Ольга Прочанкина, Елена Сафонова, Надежда Скрынникова, Светлана Наумова, Нина Прочанкина.

Николай Леонтьевич являлся идейным вдохновителем и непосредственным организатором традиционных дедуровских состязаний «Лыжня России», осеннего легкоатлетического «Кросса наций», турнира по настольному теннису «Дедуровская ракетка», которые всегда спонсировались предприятием «Газпром добыча Оренбург».

Любимому занятию Николай Валуев посвятил 55 лет сознательной жизни. Скончался Николай Леонтьевич 13 августа 2020 г. Похоронен в селе Дедуровка.

ГЛАВА ВОСЬМАЯ.

ТРУДНОЕ ВРЕМЯ. ЛИХОЛЕТЬЕ

В летописи Великой Отечественной войны по-прежнему остается много белых пятен. Российские и зарубежные историки до сих пор ведут полемику и научные споры о количестве мобилизованных на фронт, количестве раненых, пропавших без вести. До настоящего времени в силу различных причин отсутствует, не рассекречена полноценная информация о зверствах фашистов и их пособников на территории нашей страны. Не полностью уточнена цифра советских граждан, погибших в боях и замученных до смерти в концлагерях и застенках. По сегодняшний день у многих дедуровцев отсутствует достоверная информация о том, где, когда и при каких обстоятельствах закончился боевой и земной путь их отца, деда, прадеда. И только лишь сейчас Министерство обороны РФ стало рассекречивать архивные документы и списки, в которых можно найти необходимую информацию.

Все дальше и дальше, отгремев раскатами орудийных залпов, отдаляется от нас война, самая жестокая и кровопролитная из всех войн в жизни человечества. Она длилась долгих 1418 дней и ночей. В июне 1941 г., когда ранним утром фашистская Германия вероломно напала на мирные города и села Советского Союза, начался отсчет страшного военного времени, лихолетья, неисчислимых жертв и потерь, а вместе с тем и беспримерного мужества и героизма советских людей. Конечно, давно заросли разнотравьем окопы и блиндажи, но мы не вправе забывать о тех, кто не жалея жизни защищал Отечество.

22 июня 1941 года

Казалось, было холодно цветам,
и от росы они слегка поблекли.
Зарю, что шла по травам и кустам,
обшарили немецкие бинокли.

Цветок, в росинках весь, к цветку приник,
и пограничник протянул к ним руки.
А немцы, кончив кофе пить, в тот миг
Влезали в танки, закрывали люки.

Такою все дышало тишиной,
что вся земля еще спала, казалось.
Кто знал, что между миром и войной
всего каких-то пять минут осталось!

Я о другом не пел бы ни о чем,
а славил бы всю жизнь свою дорогу,
когда б армейским скромным трубачом
я эти пять минут трубил тревогу.

Степан Щипачев, 1943 г.

С первых минут начала войны гигантский людской поток на территории нашей страны пришел в броуновское движение. Одна часть этого потока перемещалась в глубь страны, в эвакуацию, другая двинулась на Запад, на встречу с врагом.

В соответствии с Указом Президиума ВС СССР от 22 июня 1941 г. в стране была объявлена всеобщая мобилизация военнообязанных, которая одновременно проходила по Ленинградскому, Прибалтийскому особому, Западному особому, Киевскому особому, Одесскому, Харьковскому, Орловскому, Московскому, Архангельскому, Уральскому, Сибирскому, Приволжскому, Северо-Кавказскому и Закавказскому военным округам. Из 17 военных округов страны мобилизация на фронт одновременно проходила в 14.

Первым днем мобилизации объявлялось 23 июня 1941 г. По этому указу на фронт призывались мужчины 1905–1918 г.р. В течение семи суток в ряды РККА было призвано более 5 млн 350 тыс. человек, из них свыше 500 тыс. офицеров запаса. К 1 июля 1941 г. кадровый состав армии и флота, на момент начала войны насчитывающий около 5 млн 400 тыс. человек, был фактически удвоен.

Ожесточенные бои первых недель войны внесли свои коррективы в мобилизационный план. Складывающаяся на фронте обстановка и первые крупные поражения РККА вынудили руководство страны принимать новые упреждающие шаги. Фронт неуклонно требовал постоянного пополнения. В этих условиях уже в середине июля возобновилось формирование дополнительных внеплановых стрелковых и кавалерийских дивизий. Для этих целей привлекались военнообязанные запаса из остатков первой волны мобилизации.

10 августа 1941 г. Государственный комитет обороны издал постановление № ГКО-452сс о начале второй волны мобилизации военнообязанных 1890–1904 г.р. и юношей призывного возраста 1922–1923 г.р. По официальным данным, в результате второй волны мобилизации на фронт было призвано около 6 млн 800 тыс. человек.

За годы военных действий 18 тыс. 350 жителей Оренбургского (Чкаловского) района ушли на фронт, из них более 7000 сложили свои головы на полях сражений.

Военными училищами Чкаловской области выпущено 3612 летчиков и штурманов, 7316 танкистов, 7312 зенитчиков, 4000 пулеметчиков. За годы Великой Отечественной войны из Чкаловской (Оренбургской) области на фронт было призвано 411 тыс. человек.

В годы Великой Отечественной войны в Чкаловской области было сформировано 15 дивизий, 11 бригад, девять авиаполков, две стрелковые бригады, сформировано и доукомплектовано две кавалерийские дивизии, кавалерийское училище, два отряда железнодорожников:

— санитарный поезд № 50;

— 28-я и 36-я отдельные бронедивизии;

— 9-я Гвардейская краснознаменная дивизия (август — октябрь 1942 г.);

— 11-я (89-я, 8-я) Ровенская Краснознаменная орденов Ленина и Суворова кавалерийская дивизия (июль — август 1941 г.);

— 91-я кавалерийская дивизия (август — ноябрь 1941 г.), расформирована в июле 1942 г., части влились в состав 7-го Гвардейского кавалерийского корпуса;

— 193-я (418-я) Днепропетровская Краснознаменная орденов Ленина, Кутузова и Суворова (2-го формирования) стрелковая дивизия (сентябрь — ноябрь 1941 г.);

— 195-я Новомосковская (2-го формирования) стрелковая дивизия (декабрь 1941 — февраль 1942 г.);

— 196-я (424-я) Краснознаменная Гатчинская стрелковая дивизия (декабрь 1941 — апрель 1942 г.);

— 200-я (425-я) Краснознаменная стрелковая дивизия (декабрь 1942 г.);

— 211-я Черниговская Краснознаменная ордена Суворова стрелковая дивизия (2-го формирования) (декабрь 1941 — март 1942 г.);

— 214-я стрелковая дивизия;

— 226-я (95-я Гвардейская) Полтавская Краснознаменная орденов Ленина, Суворова и Богдана Хмельницкого дивизия;

— 293-я стрелковая дивизия;

— 333-я (66-я Гвардейская) Полтавская дивизия;

— 348-я Бобруйская Краснознаменная орденов Суворова и Кутузова стрелковая дивизия (август — октябрь 1941 г.);

— 352-я стрелковая дивизия (август — октябрь 1941 г.);

— 356-я стрелковая дивизия;

— 358-я Краснознаменная ордена Суворова второй степени Ленинградско-Хинганская стрелковая дивизия (август — декабрь 1941 г.);

— 360-я Невельская дважды Краснознаменная стрелковая дивизия (август — ноябрь 1941 г.);

— 55-я, 56-я, 57-я, 58-я, 114-я Демидовская, 115-я, 116-я, 117-я, 122-я, 132-я стрелковые бригады;

— 21-я (10-я) мотострелковая Ярославская Краснознаменная орденов Суворова и Богдана Хмельницкого механизированная бригада (апрель — май 1942 г.);

— 61-й запасной стрелковый полк;

— 429-й стрелковый полк;

— 206-я (428-я) Двинская Краснознаменная стрелковая дивизия (декабрь — апрель 1942 г.).

Из Дедуровки, по разным оценкам, на фронт было призвано от 421 до 493 человек, домой не вернулись 233 участника войны.

Парк Победы

У памятника воину-солдату,
Который жизнь отдал свою в бою,
На плитах мраморных прочтет односельчанин
Фамилии, знакомые ему.

Здесь имена отцов и дедов наших,
Кто героически погиб в бою.
Четыре года шли они к Победе
И защитили Родину свою.

А новый парк, посаженный в их память,
Пускай растет и радует народ.
Кто вырастит его на благо людям,
«Парком Победы» гордо назовет.

И пусть листочки тополя, каштана
Здесь потихоньку ветер шевелит:
«Погибшим воинам спасибо за Победу!» —
Как человек, он гордо говорит.

Вы, молодое поколенье,
За памятником с гордостью следите!
В великий праздник — День Победы —
Погибшим воинам тюльпаны положите!

Вера Скрынникова, с. Дедуровка.

Мемориальный комплекс «Павшим воинам-землякам» в селе Дедуровка

От воспоминаний современников тех страшных событий стынет кровь. Тяжело представить, как в одно мгновенье разлучались обычные крестьянские семьи, у которых весь удел-то — хлеб сеять да детей растить; как малые дети на своем еще порою примитивном сознании понимали, что отец уходит навсегда; как вдруг в одночасье вчерашние пацаны, коим на момент начала войны исполнилось по двенадцать—пятнадцать лет, стали в селе именоваться мужиками…

Невозможно нам, ныне живущим, понять чувства молодых женщин в момент расставания с мужьями, во многих случаях навсегда; что они переживали, какому богу молились, не совсем еще сознательно понимая, какие трудности вдруг взвалились на их хрупкие плечи. Представляли ли они себе, что придется им, солдаткам и будущим вдовам, тянуть все годы войны нескончаемую лямку всех бед и жизненных неурядиц, заходить в осиротевший дом, откуда ушел Хозяин?

Какими словами объяснить то состояние души, чувство самоотверженности и самопожертвования, с каким обычные сельские парни, молодые мужчины в момент смертельной опасности, нависшей над страной, превратились в мифических былинных русских богатырей, олицетворяющих собой мощь земли Русской, смелость

30 о

документы войны

Повестка о призыве

22 июня Президиум Верховного Совета СССР объявил всеобщую мобилизацию

Игорь Елисеев

С 23 июня 1941 года в армию призывали военнообязанных от 1905 по 1918 (совершенно включительно).

Территория призыва – Ленинградский, Прибалтийский, Западный, Киевский, Одесский, Харьковский, Орловский, Московский, Архангельский, Уральский, Сибирский, Приволжский, Северо-Кавказский и Закавказский военные округа.

Были и территориальные нюансы. Например, уже в ночь на 23 июня в Сибири военкоматы разослали извещения призывникам, но повестки о мобилизации были вручены далеко не всем. В связи с угрозой нападения японцев часть будущих солдат приехала в Дальневосточному фронту и не стали выдавать на пункты сбора.

Всего за июнь и июль 1941 года была проведена всеобщая военная мобилизация мужчин частями [illegible] тому времени уже [illegible] новые ограничения [illegible] родину могли [illegible] частая формальность [illegible] 1925 году [illegible] призывались представители трех социально-классовых групп: пролетарских классов, а также детей бывших дворян, крупных офицеров старой армии, священников, фабрикантов, а также казаков и кулаков.

В 1945 году для каждого сделали исключение. Закон 1939 года отменил ограничения на призыв в армию по классовому принципу, сделав в военные учебные заведения [illegible] кому хотелось, только детей работников крестьян.

Вспоминая эти годы, ветераны фактически выделяли, кто хотел попасть на фронт и кто [illegible], где или иначе мог это сделать.

Всего за первые 4 дня войны призвали 5,3 млн человек. То есть армию удвоили: фактическая численность РККА к 22 июня 1941 года составила 5,4 миллиона.

Но огромные невосполнимые потери первых месяцев войны требовали все новых солдат. К началу 1942 года армия в Красную Армию уже обеспечивали призывники 1923–1925 гг. рождения. Всего за время войны под ружье поставили 24,5 млн человек.

Происходили призывы так: в городах военкоматы приносили на дом, в деревнях – в сельсовет. Прямо на повестке указывалось: администрация предприятий немедленно освободить призывника от работы и выдать деньги на две недели вперед. На обороте указания: остричь голову наголо, иметь с собой документы и продукты, громоздких вещей – не брать.

Единого бланка не было, варьировался повесток было много. Но всегда указывалось главное: куда и когда прибыть. Предупреждали за опоздание или неявку будете привлечены к ответственности.

Вместе с мобилизацией на фронт власть абсолютизировала специалистов для работы на военных

ПОВЕСТКА №

Призывнику 1920 года гов. Ряпицкаго Ан. Дм.

Домашний адрес Комсомольская 194

Место работы

Для отправки в часть войск обязываю явиться на сборный пункт в Кировский райвоенкомат гор. Тюмень Красная площадь „12" мая сего года точно к 10 час.

За опоздание или неявку будете привлечены к ответственности

Администрация предприятий и учреждений немедленно освободить от работы и произвести полный расчет с выдачей заработка за две недели вперед.

Райвоенком

М. П.

С собой иметь:

ЦМ ВОВСО 23685

1. Приписное свидетельство или военный билет.

2. Паспорт.

3. Членам и кандидатам ВКП(б) и ВЛКСМ членские билеты и снятьcя с партийного, комсомольского учета.

4. Две пары нательного белья (одну из них на себя), полотенце, предметы туалета.

5. На себе иметь годную к носке одежду и обувь соответствующие времени года.

Громоздких вещей с собой не брать.

6. Продуктов питания на „ " дней.

7. Перед явкой на сборный пункт остричь волосы наголо (под [illegible] иметь чистое белье.

ОФ 23685

Вх 98322/2

2255

Сохранилось достаточно много видов повесток военной поры, единого бланка не было. Но в документе обязательно указывалось главное: когда и куда прибыть, что иметь с собой. Призывнику напоминали об ответственности за неявку в срок. Повестку военкомата приносили на дом, в деревнях – в сельсовет.

и отвагу? Они не были кадровыми военными, жили тихой мирной жизнью, но в часы лихолетья внутренний стержень нашего народа проявился в такой мере, что агрессор на долгие-долгие годы зарекся от самой только мысли воевать с нашим народом.

Страшное время…

Но в этом и смысл нашего повествования, чтобы донести правду о событиях того времени без прикрас — в виде воспоминаний бывших фронтовиков, в виде рассекреченных архивных документов, предоставленных центральным архивом Министерства обороны РФ, военкоматами городов РФ, сайтом «Память народа».

Из воспоминаний сына участника Великой Отечественной войны Николая Дмитриевича Шинкарева:

«В ночь с 22 на 23 июня 1941 года из Дедуровки ушла первая партия призванных на фронт — сорок три человека, в том числе и мой отец. В колхозе он работал трактористом. Завел трактор ЧТЗ, который стоял у нас во дворе, и погнал его на погрузку. Также еще были мобилизованы два автомобиля — ЗиС-5 и АМО типа полуторки.

О войне я узнал по суете родителей и часто упоминаемом слове «война». Я обратил внимание, что суета была какой-то обстоятельной и тревожной. Мать начала плакать, собирать какие-то вещи, еду, отец крутился возле трактора, который стоял у нас во дворе, то и дело заходил в сарай и выносил какие-то железки и инструменты. Отец и мать как-то по-особенному часто поглядывали на нас с братом. Мне было девять лет, а брату поменьше. Я уже закончил два класса и о гражданской войне знал из школьной программы, книг, песен и представлял себе войну: это кони, сабли, пулемет «Максим», веселые и мужественные песни о походах и подвигах красноармейцев.

Здесь было что-то не так. Отец завел трактор, уложил на сидение одежду, мешок с едой, и мы все зашли в дом. Отец сел на табурет, посадил нас с братом на колени и сильно прижал к себе. Нечасто мы удостаивались такой ласки. В этом прижатии я мгновением изучил всю анатомию отца. У него были крепкие руки, мосластые колени, как-то много ребер и широкая грудь, так что наши две головы, моя и брата, свободно уместились на ней. И еще я ощутил, что тело отца мелко дрожит, а на мою шею и щеку падают капли теплых слез. Мать

упала отцу на плечо и сильно плакала. Отец поставил нас на пол, осторожно отстранил мать, вышел во двор, открыл ворота и выехал на улицу.

В обычное время, когда отец выезжал со двора в поле, ворота закрывала мать, а иногда мы с братом. В этот раз отец слез с трактора, закрыл ворота, сел за рычаги. Трактор тронулся, и мы пошли вслед. Трактор отдалялся все дальше и дальше, отец часто оглядывался. Перед последним поворотом улицы он встал во весь рост (кабины у трактора не было), снял с головы фуражку и помахал нам обеими руками. С тех пор мы его никогда больше не видели. В феврале 1942 года получили извещение, что 13 июля 1941 года отец пропал без вести. Таковым он значится до сих пор.

В конце 1941 года из этой партии мобилизованных в село вернулся Роман Сергеевич Чернов, вернее, его привезла медсестра. Женщины ходили к нему, чтобы разузнать о судьбе своих мужей. Мама рассказывала: «Роман был такой слабый, так сильно изранен, часто впадал в беспамятство, мы толком от него ничего не узнали».

Михаил Алексеевич Белашов на фронт был призван 29 сентября 1941 г. Повестку о призыве в действующую армию ему в поле привез верховой. На войне служил связистом.

«Мы сидели на занятиях в классе, — вспоминает Михаил Алексеевич. — Тут включили радио, а там Левитан передает сообщение о нападении Германии. В первые дни войны на фронт ушел отец. Из военкомата молодых солдат отправили под Казань. Остановились в лесу. Никаких строений не было, спать приходилось прямо на земле. Потом стали копать землянки. Умывались снегом, а помещение освещали — жгли старый телефонный кабель. Утром все вставали в копоти. Вскоре новобранцев поставили на лыжи».

Здесь Михаил сильно простудился и попал с воспалением почек в госпиталь. Позже его в сопровождении медсестры отправили долечиваться домой. Комиссия признала Белашова годным к нестроевой, но парень добился, чтобы ему написали, что здоров. Так он оказался в Татарской Каргале, в батальоне связи. Сначала был в телефонной роте, а потом командир перевел его в школу радистов. Точки, тире, кодовые фразы — все было непривычно, но благодаря хорошему слуху

Михаил Алексеевич Белашов

Михаил быстро освоил морзянку. Через три месяца связиста отправили под Воронеж. Город сильно бомбили. В полку, куда рядового Белашова определили, служить пришлась недолго. Далее его путь лежал на Дон, где формировалась 350-я Житомирская Краснознаменная ордена Богдана Хмельницкого стрелковая дивизия. В составе 13-й армии 1-го Украинского фронта Михаил воевал до окончания войны.

Воспоминания о тех днях, конечно же, и сегодня волнуют ветерана. «Под станцией Мерефа попали в окружение, — рассказывает Михаил Алексеевич. — Дивизия была уже порядком истрепана, не хватало горючего. Танки закапывали в землю и стреляли из них как из орудий. После того как радиостанцию разбомбило, нас, связистов, отправили в Купинск монтировать запасную. А тем временем дивизию окружили немцы. В этой мясорубке погибли почти все старшие офицеры. Если и выходили, то только маленькими группами. Но знамя мы сохранили».

Приняв пополнение, дивизия снова вступила в бой. Дважды Белашов с разведгруппой ходил в тыл врага. Сначала были семь дней, потом полмесяца. Разведчики собирали сведения, а Михаил передавал их в штаб. В первый раз вышли без потерь, во второй немцы заметили группу и открыли ураганный огонь. В бою погиб командир. Михаила спасла рация, закрепленная на спине, которую пули изрешетили почти полностью. За каждую из операций Белашов получил по медали «За отвагу». А однажды радиста чуть не расстреляли за то, что не мог обеспечить связью. «Дело было под Харьковом, — снова вспоминает Михаил Алексеевич. — Немец очень напирал. Мы с помощником были при штабе полка. Шел бой, и мы не слышали

команды об отступлении. Вдруг рядом прогремел сильный разрыв снаряда, мы смотрим в окно, а на нас танки идут. Я радиостанцию на плечи, напарник — комплект питания, и бежать. Мне всего двадцать лет было, молодой, сумел спастись, а напарника раздавило танком. Только под вечер я вышел к своим. Начальник штаба требует связь, а питания нет. Он кричит: «Расстреляю!» Жизнь мне спас командир разведки, подтвердив, что своими глазами видел, как все произошло. После освобождения Украины дивизия вышла на реку Северный Буг. На Сандомирском плацдарме долго стояли в обороне, а потом началось форсирование Вислы. При бомбежке меня сильно контузило, очнулся в медсанбате весь в крови. Пролежал три недели в госпитале, были проблемы с речью и слухом. За лечение спасибо врачу — земляку из соседней деревни, которого я здесь встретил. Через некоторое время меня выписали и я снова сел за рацию. Через Польшу дивизия направилась в Германию».

Михаил Алексеевич до сих пор помнит немецкий город Потсдам, который расположен на окруженном водой острове. Несколько дней шли жестокие бои, а потом два фронта, 1-й Украинский и 1-й Белорусский, соединились. Берлин был окружен. Дивизия, где воевал Белашов, стояла в западной стороне города. За взятие немецкой столицы его наградили орденом Красной Звезды. Потом на груди засияли медали «За взятие Берлина», «За победу над Германией», «За освобождение Праги».

«Мирные жители по-разному относились к русским, — рассказывает Михаил Алексеевич. Некоторые называли себя антифашистами и пытались общаться с нами, другие проявляли недоверие и даже враждебность. Они стали выходить из подвалов и не видеть в нас врагов, когда развернутые полевые кухни стали подкармливать их. Всего три дня мы пробыли в Берлине, потом дивизию погрузили на танки и форсированным маршем отправили на Прагу, которую немцы хотели стереть с лица земли. Силы туда были направлены огромные.

9 мая мы встретили на марше. Друг мой Боря Киселев как раз в эфире дежурил и поймал сообщение на немецком языке о капитуляции Германии. Кстати, он после войны в Украине остался жить, а ко мне в гости потом приезжал. Прага встречала нас уже как осво-

бодителей — цветами и улыбками. Там и салют победный был. Вот уже 65 лет прошло как война закончилась, а вспомнишь какой-нибудь эпизод, товарищей погибших — и бессонная ночь обеспечена. Страшно было на войне, страшно, но мы понимали, что долг выполнять надо и землю нашу от непрошенных гостей освобождать. Сначала с фронта домой отправляли тех, кто прошел всю войну, раненых, контуженых, пожилых».

Сержанту Белашову предоставили отпуск. С улыбкой старый солдат вспомнил, как вез он домой канистрочку со спиртом, который радистам налил чех, работавший на разбомбленном винзаводе.

«Прибыл в деревню без предупреждения, — продолжает рассказ Михаил Алексеевич. — Отец уже вернулся с фронта. Мать забегала, заволновалась, чем встречать сына. А я со своим, как говорится. На фронте спиртным не баловался, у нас с этим очень строго было. Понимали: ошибешься в одном знаке — совсем иная команда может поступить. От наших радиограмм зависела судьба тысяч людей и исход сражений.

По возвращении из отпуска войскам поступил приказ своим ходом двигаться домой, в Россию, техники не хватало, ее отправляли с солдатами в Японию. И только в Польше военнослужащих погрузили в эшелоны. Остановились на Украине. Через год дивизию расформировали по другим частям».

В 1947 г. Михаил вернулся домой. Сержант. Награжден медалями «За отвагу», «За взятие Берлина», «За победу над Германией», орденами Красной Звезды и Отечественной войны II степени.

В августе 1941 г. был призван на фронт Сергей Тимофеевич Чернов. В составе 182-й стрелковой дивизии кавалерийского корпуса генерала Белова защищал Москву. Воевал на Северо-Западном фронте под Ленинградом, под Берлином был ранен. Принимал участие в войне с Японией. «В 1965 г., когда день Победы стал широко отмечаться как всенародный праздник, мы всей семьей собрались за праздничным столом, — вспоминал Виктор Сергеевич, сын Сергея Чернова. — Отец рассказывал о фронтовых буднях, боевом пути и сказал, что командование части представляло его к правитель-

СЕКРЕТНО.

1 Укр. фронт

ПРИКАЗ

по 360 отдельной житомирской краснознаменной ордена Богдана Хмельницкого дивизии, 24 стрелкового корпуса, 13 армии, 1 Украинского фронта.

(По награждении)

№ 010/н

«15» марта 1945 года. Действующая Армия.

От имени Президиума Верховного Совета Советских Социалистических Республик, за образцовое выполнение боевых заданий Командования на фронте борьбы с немецкими захватчиками и проявленные при этом доблесть и мужество – НАГРАЖДАЮ:

Орденом КРАСНАЯ ЗВЕЗДА

1	Сержанта-	БЕЛАШЕНА Михаила Алексеевича,-	Радиста РСБ 805 отдельного батальона связи.

Орденом СЛАВА ТРЕТЬЕЙ СТЕПЕНИ

1	Старшего сержанта-	ЖЕЖОВ Петра Степановича,-	Мастера телефонно-телеграфного 805 отдельного батальона связи.
2	Сержанта-	МАКАРОВА Алексея Ивановича,-	Радиста старшего 805 отдельного батальона связи.
3	Старшего сержанта-	МАКОШКОВА Александра Григорьевича,-	Помощника командира взвода отдельной учебной роты.
4	Старшего сержанта-	РЕЗЯПКОВА Ивана Семеновича,-	Шофера батареи 917 артиллерийского Сандомирского полка.
5	Старшего сержанта-	СЕНТЯБРЕВА Евгения Михайловича,-	Командира отделения отдельной учебной роты.
6	Старшего сержанта-	ТУРЕЙКОВА Аркадия Николаевича,-	Начальника рации 805 отдельного батальона связи.

Медалью ЗА ОТВАГУ

1	Сержанта т/о-	АНИСЬИНА Кирилла Васильевича,-	Начальника вещевой базы 805 отдельного батальона связи.
2	Старшего сержанта-	НИКИТИНА Александра Николаевича,-	Старшего разведчика 917 артиллерийского Сандомирского полка.

Все графы заполнять полностью

НАГРАДНОЙ ЛИСТ

1. Фамилия, имя и отчество: Беляев Михаил Иванович
2. Звание: Капитан 3. Должность, часть: [illegible]
4. Представлен к награждению орденом Красная Звезда
5. Год рождения: 1922 6. Национальность: русский
7. Место рождения: Ульяновская область [illegible] р-н с. Ведуровка
8. Участие в гражданской войне, операциях против белогвардейцев, на Дальнем Востоке, в боях по защите СССР и Отечественной войне (где, когда): 14-11-41 г. Воронежский (Западный) Юго-Западный 1-й Украинский фронты
9. Имеет ли ранения и контузии в Отечественной войне: не имеет
10. Когда и кем призван в Красную Армию: 9.09.1941 г. Ульяновским РВК
11. Чем ранее награжден (за какие отличия): медалью "За отвагу" пр. № 038/н-461 от 10.8.1944 г. 350 с. м. Д. медалью "За отвагу" пр. № 038/н от 10.8.1944 г. 350 с. м. Д.
12. Постоянный или иной адрес представляемого к награждению и адрес его семьи: [illegible]

1. Краткое характеристика на лицо, представляемое к боевому орденам или знакам

Тов. Беляев во время пребывания в радиовзводе показал себя дисциплинированным и исполнительным работником, как младший командир выполнял свою работу честно и добросовестно. За время вынужденных маршей и наступательных операций и при форсировании реки Одер и Вайс бесперебойно обеспечивал радиосвязь со штабом корпуса неоднократно выезжал с радиостанцией Р.Б. с оперативным отделом в боевые порядки полка и обеспечивал оперативную работу со штабом радиосвязью.

Достоин правительственной награды Ордена Красная Звезда

Командир в/ч 66 О.Б.С. майор (Дмитриев)

С наградным листом ознакомлен

Командир (наименование части) ВЧ [illegible] Майор (Беляев)
(подпись)

27 февраля 1945 г.

- 3 -

99

74.	Кр-ец БАЦ Михаил Петрович	Фуд.№ 917 ПАП	А-353198
75.	Кр-ец БЕКТУРСИНОВ Келлиас	Фуд.№ 917 ПАП	А-353156
76.	Сержант БЕСПАЛЬКА Иван Антонович	Старш.батареи 917 ПАП	А-353149
77.	Кр-ец БЕЩЕРУКОВ Владимир Ильич	Вычислит.917 ПАП	А-353146
78.	Сержант БЕЗАЛЕЛИНОВ Иван Семенович	Радист 805 ОБС	А-405268
79.	Кр-ец БЕЛОЦЕРКОВ Антон Семенович	Ст.Радист 917 ПАП	А-353145
80.	Кр-ец БАДИГИН Михаил Федорович	Телефонист 917 ПАП	А-353142
81.	Кр-ец БУХАНЕВИЧ Иван Николаевич	Ст.телефонист 917	А-353140
82.	Кр-ец БЕЗУДУКОВ Николай Степанович	Ст.Телефон.917 ПАП	А-353139
83.	Л-нт БУТКЕВ Николай Васильевич	Автотехн. 917 ПАП	А-353105
84.	Ст.Л-нт БОРЕЦК Илья Петрович	Ком.батареи 917 ПАП	А-353104
85.	Ст.Сержант БОРЕЦК Петр Павлович	Завдел.1178 СП	А-404149
86.	Сержант БОЕНОВ Яков Георгович	Ком.Отд. 1178 СП	А-404144
87.	Л-нт БУДЯКИН Иван Васильевич	Ком.Роты 1178 СП	А-404174
88.	Сержант БОЦОВ Николай Александрович	Нач.Радиостанц.1178	А-404179
89.	Л-нт БОЕНОВ Михаил Николаевич	Ком.взвода 1178 СП	А-404165
90.	Л-нт БУХНАЕВ Виктор Сергеевич	Ком.взвода 1178 СП	А-404175
91.	Ст.Л-нт БАЦА Михаил Филиппович	Ком.взвода 1178 СП	А-400589
92.	Ст.Л-нт БУЦЫНЧИ Алексей Степанович	Ком.батареи 1178 СП	А-404103
93.	Подполковн.БЕЗУГЛЫЙ Николай Силип.	Нач.штаба 1178 СП	А-404117
94.	Кр-ец БРЫЗГОВ Владимир Васильевич	Стрелок 1178 СП	А-404137
95.	Капитан БРЕЖНЕВ Михаил Маркович	Зам.ком.б-на П/ч 1178	А-400638
96.	Сержант БЕЛАШЕВ Михаил Алексеевич	Радист 805 ОБС	А-405259
97.	Кр-ец БОНДАРЬ Николай Михайлович	Наводчик Зен.пулем.р.	А-353470
98.	Кр-ец БОЛИН Виктор Кириллович	Стрелок 1178 СП	А-353445
99.	Капитан БУГАЙ Николай Петрович	Ком.батареи 917 ПАП	А-353477
100.	Гв.Л-нт БЕНЬЯМИНОВ Вячеслав Макар.	Ком.взвода 268 ОИПТД	А-405202
101.	Ст.Л-нт БИРКИН Алексей Михайлович	Ком.роты 1178 СП	А-405299
102.	Ст.Л-нт БЕЖЕНКО Иван Романович	Нач.ПаО 350 СД	А-400350
103.	Майор БАХИЛИН Василий Дмитриевич	Ком.полка 201 Мин.Полк	А-353380
104.	Ст.Л-нт БУРЦУКОВ Иван Фролович	Ст.польдмер 439 ОМСД	А-405243
105.	Сержант БАРЗОВ Иван Андреевич	Наводчик 268 ОИПТД	А-405225

- 4 - 493

46	Сержант- [illegible] Василий Емельянович,-	Оружейный номер 1176 СП.	Т-0028614
47	Ст.лейтенант- [illegible] Сергей Викторович,-	Нач-р роты 1176 СП.	Т-0028615
48	Мл.сержант- [illegible] Абу [illegible],-	Наборщик 1176 СП.	Т-0028614
49	Лейтенант- [illegible] Александр Александрович,-	Нач-р взвода 1176 СП.	Т-0028615
50	Гв.лейтенант- [illegible] Леонид Васильевич,-	Нач-р взвода 1176 СП.	Т-0028611
51	Красноармеец- [illegible] Сергей Антонович,-	Оружейный номер 1176 СП.	Т-0028610
52	Лейтенант- [illegible] Григорий Иванович,-	Нач-р взвода 1180 СП.	Т-0028677
53	Мл.сержант- [illegible] Андреев,-	Наборщик 802 миномет.	Т-0028718
54	Ст.л/лейтенант- [illegible] Николай Антонович,-	Адъютант 917 ПАП.	Т-0028701
55	Боец- [illegible] Иван Федорович,-	Оружейный номер 804 миномет.	Т-0028719
56	Красноармеец- [illegible] Василий Прокопьевич,-	Оружейный номер 804 миномет.	Т-0028760
57	Сержант- [illegible] Иван Андреевич,-	Наборщик 268 ОИПД	Т-0028681
58	Мл.лейтенант- [illegible] Василий Тихонович,-	Нач-р взвода 474 ОСБ-ОП.	Т-0028680
59	Гв.лейтенант- [illegible] Григорий Иванович,-	Нач-р взвода 1180 СП.	Т-0028674
60	Сержант- [illegible] Иван Алексеевич,-	Пулемет 805 ОБСПМП.	Т-0028918
61	Красноармеец- [illegible] Александр Викторович,-	Боец 1176 СП.	Т-0028694

ственной награде, но он не помнил какой. О ней не жалел, потому что главной наградой для солдат было остаться в живых».

В феврале 2020 г., незадолго до Дня Победы, правнучки Сергея Тимофеевича на сайте «Подвиг народа» нашли информацию о том, что за проявленные мужество и героизм во время выполнения боевого задания Сергей Тимофеевич Чернов был награжден орденом Красной Звезды.

В ноябре 1943 г. на фронт был призван старший сын Сергея Тимофеевича Федор, которому на момент призыва исполнилось 17 лет. Он прошел боевой путь в составе 629-го стрелкового полка 134-й стрелковой дивизии 61-го стрелкового корпуса. Воевал в качестве пулеметчика станкового пулемета отважно и славно. Освобождал Украину, Белоруссию, Литву, Польшу, Германию, брал Берлин. Награжден орденами Славы II и III степеней, орденом Отечественной войны II степени, орденом Красной Звезды. Гвардии старший сержант.

По окончании войны был назначен для участия в параде Победы. По воспоминаниям Федора, когда зачитали приказ, у него появилось ощущение, что он получил самую высшую награду в своей жизни, не спал по ночам, переживал и представлял себя на параде, на Красной площади.

Прибывших в Москву будущих участников парада сразу направили на медкомиссию, после прохождения которой провели обмер параметров тела для индивидуального пошива парадного мундира. И здесь произошел неприятный и неожиданный для Федора Чернова казус: его рост оказался на два сантиметра меньше требуемых ста восьмидесяти, из-за чего он был забракован и отправлен в свою часть продолжать службу. Вскоре часть была передислоцирована в Иран, а через два года — в Китай. Демобилизовался Федор Сергеевич в 1950 г. Жил и работал в городе Оренбурге, где впоследствии и был похоронен. Награжден орденами Славы II и III степеней, орденом Отечественной войны II степени.

Два года и четыре месяца в составе 316-го гвардейского минометного полка участвовал в боях с фашистами артиллерист Степан Степанович Приходков. Был трижды ранен. Побывав на лечении

Все графы заполнить полностью

Наградной лист

1. Фамилия, имя и отчество ЧЕРНОВ Федор Федорович

2. Звание сержант 3. Должность, часть нач.ст.пулемета 1 стр.сот. 629 стр.Орд.Суворова полка, 124 стр.дивд.Краснодар.Орд.Суворова дивизии

Представляется к ордену Слава 2-й степени

4. Год рождения 1926. Национальность русский 6. Партийность беспар.

7. Участие в гражданской войне, последующих боевых действиях по защите СССР и Отечественной войне (где, когда) Отечественная война с 10.11.43 г.

8. Имеет ли ранения и контузии в Отечественной войне ранений нет

9. С какого времени в Красной Армии с 1943 года 10. Какими РВК призван Чкаловским РВК Чкаловской обл.

11. Чем ранее награжден (за какие отличия) орденом Славы 3-й степени 10.02.45г. пр.№ 0671/н 164 Стрд.

12. Постоянный домашний адрес представляемого к награждению и адрес его семьи

1. Краткое, конкретное изложение личного боевого подвига или заслуг

В боях за овладение дер.Вильгельсдорф тов.Чернов действовал смело и решительно он выдвинулся вперед к огневым на своего пулемета уничтожил с огневых точек противника с расчетами этим дал возможность нашей пехоте атаковать деревню Вильгельсдорф.

За проявленные мужество и отвагу в боях с немецкими захватчиками тов.Чернов достоин правительственной награды орден Слава 2-й степени.

КОМАНДИР 629 СТР.ОРД.СУВОРОВА ПОЛКА
ПОДПОЛКОВНИК
(МАРТЫНОВ)

27 апреля 1945 года.

-7-

32. Гвардии Старшего сержанта УСТИНОВА Федора Николаевича	Командира 45 м/м орудия 343 Гвардейского стрелкового полка.
33. Гвардии Рядового УСТИНСКОГО Василия Николаевича	Сапера 343 Гвардейского стрелкового полка.
34. Гвардии Сержанта ЧЕРНОВА Федора Васильевича	Командира расчета миномётной батареи 343 Гвардейского стрелкового полка.
35. Гвардии Красноармейца ЧЫ-ТОНОВА Ивана Михайловича	Автоматчика роты автоматчиков 344 Гвардейского стрелкового полка.
36. Гвардии Рядового ЯКОВЛЕВА Владимира Ивановича	Наводчика батареи 45 м/м пушек 343 Гвардейского стрелкового полка.

МЕДАЛЬЮ "ЗА БОЕВЫЕ ЗАСЛУГИ"

1. Гвардии Младшего сержанта КУЛИША Михаила Григорьевича	Шофера 110 Отдельной автороты подвоза.

КОМАНДИР 110 ГВАРДЕЙСКОЙ СТРЕЛКОВОЙ ДИВИЗИИ
ГВАРДИИ ГенерАл-МАЙОР
/БУЛАТОВ/

НАЧАЛЬНИК ШТАБА ДИВИЗИИ
ГВАРДИИ ПОДПОЛКОВНИК
/СИКАРЕВ/

Отп. 3 экз.

Степан Степанович Приходков

во фронтовом госпитале, снова возвращался в свой дивизион гвардейских минометов.

«Он придавался для усиления огневой мощи общевойсковых армий. В январе 1945 года, помнится, были жаркие бои под Варшавой. Мы тогда освобождали польскую столицу. На передний край наш разведывательный расчет в составе офицера, двух радистов и шофера выехал на полуторке ГАЗ-АА. Как было принято, оборудовали и замаскировали свой наблюдательный пункт. Один радист тут же установил связь с нашими подразделениями, а я, будучи вторым радистом, — с начальником штаба дивизиона,— делился своими воспоминаниями Степан Степанович. — Стрельба усилилась. Видим, противник перешел в наступление. Наши части не выдержали натиска и стали отходить. Неподалеку — автоматные очереди. И вот уже разрывы снарядов. Тут же передали данные для открытия огня: «Баян, Баян, я Лиса, залпом по квадрату…!» «Что вы передаете?! Вы вызываете огонь на себя! Уточните координаты!» — открытым текстом кричал начальник штаба дивизиона. Последовала вторая, уточняющая радиограмма. Ответ был коротким: «Есть залп, берегитесь…!» По команде Баяна небо прорезали ракеты, заиграли три батареи «Катюш». Скорректированный огонь ошеломил гитлеровцев. Это подтвердил наш офицер, рассматривая в бинокль поле боя. И новая радиограмма с поправками на дальность пошла в штаб дивизиона. Тогда 144 ракеты залпов «Катюши» сплошными разрывами накрыли боевые порядки противника. Оставшиеся в живых гитлеровцы бежали. И наш стрелковый полк вновь занял свои позиции».

За этот бой командир разведки — корректировщик — был награжден орденом Красного Знамени, а радист — рядовой Приходков — получил первый солдатский орден Славы.

Свои позывные Баян и Лиса долго не меняли, считая их счастливыми. А разведгруппа в том же составе прошла еще сотни километров на пути к Берлину. Позже, при форсировании реки Одер, Степан Приходков вновь отличился и был награжден вторым орденом Славы. Медаль «За отвагу» получил за мужество и героизм, проявленные при штурме Берлина.

Закончив войну, Степан Степанович вернулся домой. Вернулись с фронта и два его брата — Петр и Павел. А вот отцу не довелось…

Я ушла из детства в грязную теплушку…

Я ушла из детства
в грязную теплушку,
В эшелон пехоты,
в санитарный взвод.
Дальние разрывы
слушал и не слушал
Ко всему привыкший
сорок первый год.

Я пришла из школы
в блиндажи сырые,
От Прекрасной Дамы
в «мать» и «перемать»,
Потому что имя
ближе, чем «Россия»,
Не могла сыскать.

Юлия Друнина, 1942 г.

Мария Степановна Шинкарева родилась 29 мая 1922 г. в селе Дедуровка. Окончив семилетнюю Дедуровскую школу, поступила в медучилище. После его окончания ясным мартовским днем 1942 г. воинский эшелон увозил ее на фронт.

Марии Шинкаревой было присвоено звание лейтенанта, и она была определена на должность старшей медсестры полевого госпиталя 48-й армии. Недолго проработав, стала проситься на передовую. В январе 1943 г. командование госпиталя удовлетворило ее настойчивые просьбы и зачислило старшей медсестрой в санитарную роту 624-го стрелкового полка 137-й дивизии. Санрота располагалась в блиндажах рядом с передовой.

Полк находился на острие выступа Курской дуги и оказался в центре развернувшегося в июле 1943 г. ожесточенного сражения. Во время битвы на Курской дуге медсестре Шинкаревой приходилось оказывать помощь не только пехотинцам своего полка, но и танкистам, артиллеристам и летчикам. Всего в эти дни она перевязала около 150 солдат и офицеров и была награждена медалью «За боевые заслуги». Именно ей посвятили бойцы песню «Сестра»:

Вспомню день последнего привала,
Сон бойцов у яркого костра.
Руку мне тогда забинтовала
Славная военная сестра.

В одном из боев под Курском Мария получила пулевое ранение. К счастью, рана оказалась легкой, вскоре медсестра возвратилась в родную дивизию, которая вступила на территорию Польши. Затем дивизия участвовала в штурме Кенигсберга и ликвидации восточно-прусской группировки. В боях за город Франкфурт-на-Одере 26 апреля 1945 г. во время артобстрела Мария была тяжело ранена и контужена. Восемь долгих месяцев она пролежала в госпитале, а после излечения была демобилизована и вернулась домой.

Мария Степановна Шинкарева

Василий Иванович Чернов призвался на фронт весной 1942 г. После трехдневных военных сборов в г. Соль-Илецке Оренбургской области в числе других новобранцев был переброшен на Кавказ. Воевал в пехоте сапером, минометчиком на За-

кавказском и Южном фронтах. Участвовал в боях за освобождение городов Темрюк, Малгобек, Керчь, участвовал в Керченско-Феодосийской операции. Освобождал Таманский полуостров, Новороссийск. Участвовал в боях за Перекоп, Сиваш. В 1944 г. при переправе через Днепр был тяжело ранен. Семь месяцев скитался по госпиталям. Был комиссован. В конце 1944 г. вернулся в Дедуровку инвалидом II группы.

Василий Иванович Чернов

Филипп Филиппович Дубских — коренной житель села. В ноябре 1943 г. в возрасте семнадцати лет был призван в армию. Всего пару месяцев провел в учебном подразделении, где готовили танкистов, затем вместе со своим односельчанином Иваном Гарновым получил распределение на 1-й Белорусский фронт, в 1-й гвардейский Донской танковый корпус, которым командовал генерал Михаил Панов. Боевое крещение принял в ходе операции «Багратион» по освобождению городов Белоруссии Бобруйск, Жлобин, Слуцк, Барановичи, Минск. В Польше в одном из боев Филипп Филиппович был сильно ранен. В этом страшном бою потерял он своего верного товарища, земляка Ивана Гарнова. Два месяца пролежал Филипп Дубских в госпитале, а затем был снова отправлен в корпус, на фронт.

9 мая 1945-го встретил в Праге. А на третьи сутки прибыл в Берлин. На стенах Рейхстага повсюду, куда можно было только дотянуться, были начертаны фамилии советских солдат. Места свободного уже не осталось. Тогда командир танковой роты на конце ствола пушки приказал соорудить некое подобие люльки. В нее посадили солдата с молотком и зубилом, подняли пушку на максимальную

Ветераны-оренбуржцы 1-го гвардейского танкового Донского ордена Ленина Краснознаменного, ордена Суворова корпуса

высоту и подогнали танк к стене. Так в мае 1945-го на фашистском Рейхстаге была высечена фамилия Дубских.

Затем Филиппа Филипповича отправили сражаться с японцами, но война на Дальнем Востоке закончилась. С конца 1945 г. он в качестве стрелка-автоматчика в войсках НКВД боролся с бандитскими формированиями украинских националистов на Западной Украине. Демобилизовался в 1947 году.

Трое братьев Рожковых. Старший, Григорий, погиб в 1943 г. на Курской дуге. Ему было 22 года.

Средний брат, Сергей Рожков, погиб под Витебском, не дожив четырех дней до 19-летия.

Младшего, Павла Рожкова, на фронт не брали по возрасту. Он сам поехал на войну. Под Москвой с поезда его снял военный патруль. Паренька отправили в военное училище в село Алкино, в Башкирию.

ГРАМОТА

Красноармеец

Звание

Дубских Фимит Фишнович

Фамилия, имя и отчество

Приказами Верховного Главнокомандующего Маршала Советского Союза товарища Сталина № 260 от 27 января 1945 года; № 355 от 30 апреля 1945 года; № 397 ... 1945 года ... ОЛОМОУЦ, СПИШСКА НОВА ВЕС, СПИШСКА СТАРА ВЕС, ЛЕВОЧА, МОРАВСКАЯ ОСТРАВА и ОЛОМОУЦ, на территории Польши и Чехословацкой Республики, всему личному составу, в том числе и Вам, принимавшему участие в освобождении поименованных городов,

Об'явлена благодарность

Командир части 11300

Генерал-майор Фад...

Рожков Г. С.

Рожков П. С.

Рожков С. С.

Присягу Павел Рожков принял 19 ноября 1943 г. На военных учениях он простыл и заболел туберкулезом кости. Умер от болезни в 1951 г. Ему было только двадцать пять.

Всех троих братьев Рожковых забрала война.

Петр Ильич Цепков, 1922 г.р., всегда значился без вести пропавшим. По первоначальной информации, он умер в госпитале от ран и похоронен в станице Холмской Абинского района Краснодарского края. По воспоминаниям односельчанина, Семена Ивановича Босенкова, поскольку оба они были 1922 года рождения, одновременно призывались на фронт в 1941 г. Служили в парашютно-десантном полку, воевали на Северном Кавказе. В одном из боев Петр был тяжело ранен. Вскоре и Семена Ивановича постигла такая незавидная участь: был тяжело ранен, после излечения в госпитале был комиссован и возвратился в Дедуровку. Прибыв домой, первым делом посетил родителей Петра и узнал, что их сын пропал без вести.

Александра Степановна Скрынникова, дочь погибшего отца, рассказывает: «Моя мама, Пелагея Семеновна, и Алена Семеновна Фирсова первыми в Дедуровке получили извещения о гибели мужей. Тогдашний председатель колхоза, Семен Кузьмич Рожков, три дня носил похоронки в кармане, не решаясь вручить их теперь уже вдовам, как будто надеясь на какое-то чудо. Моя мама стала болеть и вскоре слегла — туберкулез. Мне было чуть больше года. Сообщили

Военный комиссариат Новгородской области
12 09 2009
2690

Гуцаловой В.В.

460503, Оренбургская обл.,
Оренбургский р-он,
д. Дедуровка, ул. Ткачёва, д.30

На Ваш запрос от 04.12.2009 сообщаю, что по картотеке военнослужащих, принимавших участие в боевых действиях, погибших и похороненных на территории Новгородской области в течение 1941-1945 гг., стрелок 239 сд рядовой Егоров Афанасий Герасимович, 1897 г.р., призванный в Красную Армию Чкаловским РВК, погибший 15 декабря 1943 года у н.п. Лобково, похоронен в братской могиле у д. Тютицы Новгородского района.

По вопросам воинского захоронения необходимо обращаться к Главе Администрации Подберезского сельского поселения Сорокиной Эмме Эрнстовне по адресу: 173502, д. Подберезье Новгородского района Новгородской области, тел.(8-816-2)-742505,742536.

Военный комиссар Новгородской области
В. Авраменко

исп. Федоров А.В.
тел. 8-816-2-774755
11.12.2009

ИНИСТЕРСТВО ОБОРОНЫ
ОССИЙСКОЙ ФЕДЕРАЦИИ
(МИНОБОРОНЫ РОССИИ)
ВОЕННЫЙ КОМИССАРИАТ
РЕНБУРГСКОГО и САКМАРСКОГО РАЙОНОВ
Оренбургской области
г. Оренбург, 460006

«20» 01 2009 г. № 4/10

На № _____

СПРАВКА

Дана Гуцаловой Вере Васильевне, в том, что красноармеец **Егоров Афанасий Герасимович, 1897 года рождения** действительно 25.01.1942 года был призван по мобилизации Чкаловским РВК Чкаловской области. Принимая участие в Великой Отечественной войне в составе 239 стрелковой дивизии **погиб 15.12.1943 года**. Егоров А.Г. захоронен 550 метров юго-восточнее деревни Лобково Новгородского района Ленинградской области.

Основание : 1) Книга призванных по мобилизации Чкаловским РВК в годы ВОВ Инв.№ 177 том.1
2) Компьютерная распечатка ЦАМО РФ отдел безвозвратных потерь партия № 797 (2512/7273) от 05.10.1991 года.

Справка дана по месту требования.

ВОЕННЫЙ КОМИССАР ОРЕНБУРГСКОГО И САКМАРСКОГО РАЙОНОВ
полковник Д.ВЕРБИЦКИЙ

сестре матери, она жила в городе. Несмотря на свое «военное положение», она забрала нас к себе. К моей великой радости и нашему общему счастью, мама через год поправилась. Мы вернулись в Дедуровку и жили как все в то тяжелое время.

Василий Афанасьевич Егоров (1924–1981)

Со слов Веры Васильевны Гуцаловой, все военные и послевоенные годы их семья ничего не знала о судьбе деда — красноармейца Афанасия Герасимовича Егорова. И только лишь спустя более полувека, в 2009 г., после долгих поисков и переписок с Министерством обороны в рассекреченных архивных документах была обнаружена информация о дате смерти и месте захоронения.

Семнадцатилетним пареньком был призван на фронт Василий Афанасьевич Егоров — отец Веры Васильевны Гуцаловой. Воевал на фронте с августа 1941 по 1943 г. Сержант. В одном из боев осколками разорвавшегося снаряда был ранен в левую руку, а после излечения в госпитале комиссован. Награжден медалью «За победу над Германией».

В селе проживает Александр Иванович Фирсов. Еще в 70-е годы двадцатого столетия Александр Иванович с братом Петром отыскали место гибели и захоронения своего отца Ивана Фокича Фирсова, погибшего в 1941 г. близ районного центра — поселка Велиж Смоленской области.

Прошел свой героический путь танкист Николай Иванович Ивкин, 16 декабря 1916 г.р. Воевал в 360-й Чкаловской дивизии. Сражался под Москвой, освобождал Болгарию. Был награжден орденом

Красной Звезды, юбилейными медалями, грамотами Верховного Главнокомандующего.

Александр Ефремович Цепков родился 28 августа 1912 г. 27 июля 1941 г. был призван на фронт. Служил в 15-м мотострелковом полку на Карельском фронте. 3 сентября 1941 г. во время боев на передовой, проходившей недалеко от г. Сортавала, подразделение, где служил Александр Ефремович, попало в окружение. Оно длилось ровно неделю при полном отсутствии пищи и воды. После подхода войск Красной армии и разрыва кольца окружения в живых оставалось всего девятнадцать человек от штатной численности полка. После небольшого отдыха и принятия пополнения полк опять выдвинулся на передовые позиции.

28 сентября 1941 г. в одном из наступлений Александр Ефремович был тяжело ранен. С помощью двух сослуживцев он добрался до медсанбата, где ему была оказана первая помощь. Потом были госпитали городов Петрозаводск, Беломорск. Вскоре противник начал бомбить Беломорск, госпиталь с ранеными бойцами пришлось срочно эвакуировать в город Онегу Архангельской области, а чуть позже — в госпиталь города Киров. 18 июня 1942 г. Александр Цепков был комиссован, после чего вернулся в родное село.

Ну и, конечно, совершенно нельзя обойти стороной одну из самых страшных страниц истории Великой Отечественной войны — это судьба советских пленных.

В этой войне на истребление слова «плен» и «смерть» стали синонимами. Исходя из целей войны, немецкое руководство предпочло бы вообще не брать пленных. Офицерам и солдатам объяснили, что пленные — это «недочеловеки», искоренение которых «служит прогрессу», к тому же не будет необходимости кормить лишние рты. Есть много указаний на то, что солдатам приказывали расстреливать всех советских солдат за редким исключением, не допускать «человеческого отношения к пленным». Солдаты выполняли эти указания с немецкой педантичностью.

Количество военнопленных долгое время является предметом дискуссий как в российской (советской), так и в немецкой историографии. Германское командование в официальных данных указыва-

ет численность в 5 млн 270 тыс. человек. По данным Генштаба Вооруженных Сил Российской Федерации, потери пленными составили 4 млн 559 тыс. человек. Точно установлено, что из немецкого плена вернулись 1 млн 836 тыс. 562 человека.

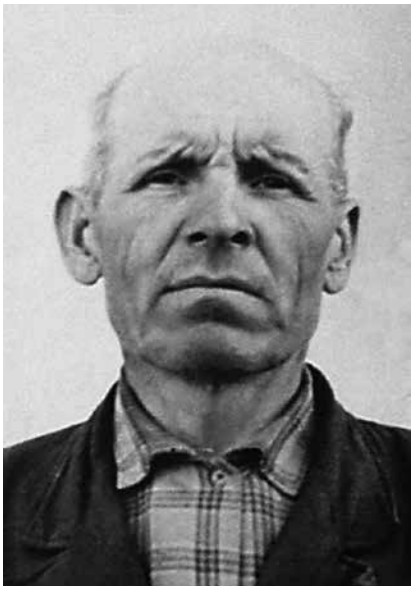

Александр Федорович Белашов

Дальнейшая судьба бывших советских военнопленных разная и неоднозначная: 1 млн человек отправлен для дальнейшего прохождения военной службы, 600 тыс. — для работы в промышленности, более 200 тыс. после прохождения проверки органами НКВД и выявления фактов сотрудничества с оккупантами отправлялись в «места не столь отдаленные» на длительные сроки.

Больше всего советских военнопленных приходится на первые два года войны. В частности, после неудачной Киевской оборонительной операции в сентябре 1941 г. в немецком плену оказалось около 665 тыс. солдат и офицеров РККА, а после провала Харьковской операции в мае 1942 г. в плен попало более 240 тыс. красноармейцев.

По данным немецких историков, вплоть до февраля 1942 г. в лагерях для военнопленных ежедневно уничтожалось до 6 тыс. советских солдат и офицеров. Зачастую это делалось с помощью удушения газом целых бараков. Только на территории Польши, по данным местных властей, захоронено 883 тыс. 485 советских военнопленных.

В такую страшную мясорубку по уничтожению самого понятия «человечество» попал и наш односельчанин, простой деревенский парень Александр Федорович Белашов, который никогда и не помышлял о воинской службе и победных реляциях, приученный

6

57	Елизаров Иван Захарович		4			1					
58	Антонов Иван Иванович		3			1					
59	Жаров Павел Степанович		21			1					
60	Шишкин Григорий Дмитриевич		4			1					
61	Елизаров Василий Иванович		21			1					
62	Сахарнов Виктор Степанович		3			1					
63	Бобылев Николай Петрович					1					
64	Медведев Василий Иванович		5			1					
65	Мухаметзянов Сабит Рахимович					1					
66	Лектышев Сергей Григорьевич		4			1					
67	Бурлаков Иван Михайлович		4			1					
68	Лукьянов Ефим Петрович		21			1					
69	Александров Георгий Петрович					1					

Военно-пересыльные пункты и запасные полки

О документе

Белашов Александр Федорович

Дата рождения: __.__.1912

Место рождения: Чкаловская обл., Чкаловский р-н, Дедуровский с/с

Дата призыва: 18.08.1941 Чкаловский РВК, Чкаловская обл., Чкаловский р-н

Дата призыва: 18.08.1941

Воинское звание: рядовой

Военно-пересыльный пункт: 45 учсд

Прибыл в часть: Не ранее 18.08.1941

Откуда прибыл: Чкаловский РВК

с раннего детства к возделыванию земли-матушки, один из первых трактористов на селе. Он был призван на фронт 18 августа 1941 г., ровно за четыре дня до своего очередного дня рождения.

Дома на руках его жены Татьяны Денисовны Белашовой (в девичестве Магеркиной) остались двое маленьких детей — Мария и Анна.

В августе 1941 г. под Ленинградом сложилась критическая ситуация. Немецко-фашистские войска совместно с войсками финской армии рвались к городу Ленина — к святыне Страны Советов, городу, названного в честь создателя первого пролетарского государства под названием СССР. На ближних подступах, а кое-где уже и в городских кварталах шли ожесточенные бои.

Чтобы спасти город от полного окружения, советское командование приняло решение о проведении с 12 по 15 августа 1941 г. контрудара против наступавшей на Ленинград группировки немец-

Белашов Александр Федорович

Дата рождения: 22.08.1912

Место рождения: Чкаловская обл.

Воинское звание: рядовой

Судьба: попал в плен

Место пленения: Старая Русса

Лагерь: шталаг 350, шталаг VI K (326), шталаг VI A

Лагерный номер: 17473

Дата пленения: 06.09.1941

Информация об архиве -

Источник информации: Архив ФСБ - Ставропольскі край

Дело ист. информации: 6222-9853-9858

кой группы армий «Север» под городом Старая Русса. Несмотря на то, что контрудар завершился неудачей для наших войск, он способствовал отвлечению части сил немецкой группировки от наступления на ленинградском направлении. После этого немецкое командование объявило о захвате 35 тыс. военнослужащих Красной армии в качестве военнопленных, уничтожении или захвате 117 танков и 254 орудий.

В период военных действий нацисткое руководство Германии создало разветвленную сеть концлагерей для содержания военнопленных и насильственно угнанных в рабство граждан оккупированных территорий.

Лагеря для военнопленных делились на пять категорий: сборные пункты, пересыльные лагеря, постоянные лагеря, основные рабочие лагеря, малые рабочие лагеря. Сборные пункты создавались в непо-

средственной близости с линией фронта или в районе проводимой операции. Здесь шло окончательное разоружение военнопленных, составлялись первые учетные документы. Следующим этапом движения пленных были пересыльные лагеря (Durchgangslager), обычно располагавшиеся вблизи железнодорожных узлов. После первоначальной сортировки пленных отправляли в лагеря, имеющие постоянное месторасположение в тылу вдали от военных действий. Как правило, все лагеря различались по номерам, в них обычно находилось большое количество пленных.

Концлагерь Шталаг-350 в 1941–1944 гг. располагался на ул. Пернавас в г. Рига. Площадь лагеря составляла около 60 тыс. квадратных метров. На его территории находились четыре барака общей площадью около 2 тыс. квадратных метров. Помимо этого военнопленные еще содержались в восьми складских помещениях. В конце 1941 г. фашисты приступили к строительству дополнительных временных бараков для военнопленных, в которых отсутствовали элементарные условия проживания и существования. На территории лагеря, где в мирное время размещалось около 1000 человек, в 1941 г. содержалось 46 тыс. советских военнопленных. Все имеющиеся помещения, чердаки и подполы, сараи и конюшни, были забиты до отказа военнопленными, часть пленных размещалась под открытым небом без крыши над головой. Военнопленные начали прибывать в Шталаг с 10 июля 1941 г. В феврале 1942 г. несколько раз были зафиксированы случаи людоедства.

Старшая дочь Александра Федоровича, Мария Александровна Шинкарева (в девичестве Белашова), вспоминает: «Отец вернулся с фронта домой в конце октября 1945 года. По его рассказам, сразу после формирования воинской команды на сборно-призывном пункте в г. Чкалов (Оренбург) всех мобилизованных направили в срочном порядке в действующую армию — как впоследствии оказалось, для защиты Ленинграда. Необстрелянные новобранцы сразу оказались на передовых позициях, в окопах. Две недели в болотистой местности безвылазно со старыми винтовками отбивались они от врага, пока не оказались в полном окружении».

Плен. Отчаяние. Тупая боль.

1. Name: Bjelaschow
Фамилия Белашов-Белашов

2. Vornamen: Aljenssandr
Имя Александр

3. Geburtstag: 22. III. 1912
День рождения

4. Geburtsort: Чкаловская обл
Место рождения

5. Lager: Vorst-Н-к, nach St-Н.Л. versetzt
Лагер

5a. Im Lager eingeliefert am: 31. III. 43
Доставлен в лагер (число)

6. Dienstgrad: солдат
Чин

7. Truppenteil: пеф. полк
Воинская часть

8. Nr. der Erkennungsmarke des deutschen Lagers: 6473
Номер военнопленного в германском лагере
St-D 50

Александр Белашов оказался в Прибалтике, в Шталаге. Через полтора года за попытку побега был отправлен в концлагерь, находящийся на территории самой нацистской Германии.

Шталаг-326 (VI-K) в местности Форелькруг-Зенне был одним из самых страшных лагерей для военнопленных Красной армии. Stalag Kriegsgefangenen Mannschatsstammlager — в переводе «стационарный лагерь для военнопленных». Цифры от 300 и выше присваивались новым лагерям военнопленных в период войны с Советским Союзом. Римская цифра VI и буква «K» показывали принадлежность лагеря к структуре вермахта, именно к его военному округу с центром в Мюнстере. Трехзначные номера арабскими цифрами присваивались транзитным (пересыльным) лагерям. Шталаг-326 (VI-K) был и базовым, и пересыльным лагерем. В годы войны его чаще называли «лагерем смерти русских».

После этого был еще один концлагерь — Шталаг VI-A, расположенный в Хемере, земля Северный Рейн-Вестфалия. Сотни тысяч людей прошли через этот лагерь смерти с сентября 1939 г.

до полного освобождения в апреле 1945-го. С осени 1942 г. туда отправляли тысячи советских военнопленных для работы в угольной промышленности. Известно, что в ноябре 1942 г. смертность в этом лагере составляла 140 человек в день. А с начала 1943 г. лагерь Хемер окончательно превратился в «Русский лагерь», где одновременно содержались более 47 тыс. пленных.

Русских военнопленных использовали на самых тяжелых работах — на угольных шахтах Рура. Средняя продолжительность жизни советских военнопленных, работавших в шахтах, составляла пять месяцев. Тех, кто из-за болезней уже не мог работать, возвращали обратно в Хемер, где в ближайшее время они умирали.

В начале 1945 г. в Хемере находилось около 100 тыс. узников, из них 24 тыс. были русскими. Их охраняли 500 военнослужащих Вермахта. Военнопленные концлагеря были освобождены войсками США 14 апреля 1945 г.

Все ужасы содержания в фашистских концлагерях пленных, особенно русских, советских, уже давно описаны. Это страшные воспоминания, от которых кровь стынет в жилах. Не дай бог кому-то это пережить. Но сила русского духа, воспоминания о детях и семье помогли солдату не сломиться. Он выстоял и выжил. После освобождения из застенков фашистских лагерей Александр Белашов прошел фильтрационные проверки НКВД, после чего был направлен в рабочие батальоны для работы в промышленности и восстановления разрушенного войной народного хозяйства СССР. Осенью этого же года был демобилизован и направлен домой, в родное село, для поднятия сельского хозяйства. Награжден орденом Отечественной войны II степени. Умер 30 октября 1994 г. Упокоен на кладбище в селе Дедуровка.

Вторая мировая война была беспрецедентной по количеству военнопленных со стороны всех воюющих держав. На Урал вражеские пленные стали прибывать весной 1942 г. Вначале их размещали в специально отведенных зонах — лагерях ГУЛАГа, а затем — в формируемых отдельных лагерях в системе Главного управления по делам военнопленных и интернированных (ГУПВИ НКВД СССР). На местах лагерями военнопленных и их трудоис-

пользованием руководили отделы по делам военнопленных и интернированных (ОПВИ УНКВД). В Чкаловской (Оренбургской) области были организованы Новотроицкий лагерь № 235 (одно лаготделение), Орский лагерь № 260 (два лаготделения) и Чкаловский лагерь № 369 (весемь лаготделений).

Ряд спецгоспиталей был расположен в пос. Акбулак Акбулакского района (спецгоспитали № 3318 и № 3926), в г. Бузулуке (№№ 1069 и 3315), в г. Бугуруслане (№№ 1659 и 1660), в пос. Ракитянка г. Медногорска (№№ 5888 и 5889), в г. Орске (спецгоспиталь № 3922).

Четыре рабочих батальона были организованы в Чкаловской (Оренбургской) области — №№ 359, 1090, 1901 и 1902.

При сборе материала для книги были обнаружены совсем неожиданные сведения старожилов о том, что ориентировочно в 1943 г., по всей видимости, после Сталинградской битвы, немецкие военнопленные в качестве рабочей силы появились в нашем селе. Их расселяли по домам жителей. Работали они в колхозе на общих основаниях. Дошли до нас воспоминания Николая Ивановича Дубинина (16.05.1933 – 14.08.2012) о том, что в доме его родителей на постое были немецкие военнопленные. По словам бывшего фельдшера Дедуровской средней школы Евдокии Васильевны Прочанкиной, в доме ее отца Ивана Анисимовича Демченко, председателя одного из четырех колхозов села, также были расквартированы немцы. Один из них даже стал бригадиром полеводческой бригады. Смутные детские воспоминания Марии Александровны Шинкаревой (Белашовой) тоже подтверждают сведения о присутствии в селе немецких военнопленных.

В 1945 г., когда дедуровские фронтовики начали возвращаться домой, пленных из села убрали. Вот такие перипетии судьбы.

Дед С. Ф. Прибылова по материнской линии, Федор Осипович Фирсов, 1908 г.р., был призван на фронт осенью 1941 г. Во время войны служил ездовым 4-го отдельного штаба 162-й Средне-Азиатской Новгород-Северской Краснознаменной дивизии. Боевое крещение получил под Орлом. В 1943 г. был ранен, долго находился на излечении в госпиталях, после чего решением военно-трудовой экспертизы был комиссован по ранению и демобилизован. Всю жизнь

Федор Осипович Фирсов

Федор Александрович Прибылов

проработал в родном колхозе. Был награжден медалью «За отвагу» и орденом Отечественной войны II степени. Умер в 1994 г. Похоронен в Дедуровке.

Дед С. Ф. Прибылова по отцовской линии, Федор Александрович Прибылов, 1913 г.р., был призван на фронт в 1944 г. Служил в 557-м стрелковом полку 153-й стрелковой дивизии. Погиб 31 июля 1944 г. в Польше. Первичное место захоронения: Польша, Сувалкский уезд, д. Чарны Бруд, южная окраина, могила № 1, второй справа.

Приложение к № 57332с

Форма № 2

ИМЕННОЙ СПИСОК № 70

Сержантского - рядового

БЕЗВОЗВРАТНЫХ ПОТЕРЬ ~~НАЧАЛЬСТВУЮЩЕГО~~ СОСТАВА 557 Стрелкового ПОЛКА 153 Сам. Смоленской ДИВИЗИИ с „1" по „10" Февраля 1941 г.

№ по порядку	Фамилия, имя и отчество	Воинское звание	Должность и специальность	Партийность	Место и год рождения	Каким РВК и какой области призван	Когда и по какой причине выбыл	Где похоронен	Сведения о родственниках: Имя, отчество и фамилия жены или родителей	Сведения о родственниках: Адрес местожительства
1	2	3	4	5	6	7	8	9	10	11
1.	Розинцев				Смоленская	Смоленский РВК		Смоленск	Жена - Розинцева	Смоленская обл. Смоленский р-н. колхоз "Вперед"
2.	Абрамов	Ст. Сер.	Стрелок	Кп.	1913 Смоленская	Смоленский обл. с 1939	Убит 22.7.1943	[illegible]	Сестра	
3.	Иванов				Западно-Кировская	Кировский РВК Западный		Смоленск	Мать - Иванова	Западно-Кировская обл. Кировская
4.	Николай Данилович	Мл. Сер.	Кан. пулемет.	Кп.	1921 Ив. пер. Кировск	Кировский с 1939 г. 1943	--- 31.7.1943	[illegible]	Александра Иванова	г. Кировск д. 63
5.	Ерофеев				Смоленская обл. Смоленск	Смоленский РВК Смоленск			Жена - Ерофеева	Смоленская обл. Смоленск
6.	Федор Александрович	Ст. Сер.	Стрелок	Кп.	1913 [illegible] Кировский	обл. с 1939 г.	--- ---	— " —	Сестра Иванова	[illegible] Кировский р-н
7.	Михайлов				Уральская обл. Перм.	Молотовский РВК Сев.			Жена - Михайлова	Уральская обл. Пермский р-н. Большой Ковинский р-н.
8.	Андрей Федорович	—	---	Кп.	1909 [illegible] Вологодск.	обл. с 1939 г. 1943	--- ---	---	Мария Васильевна	[illegible]
9.	Смирнов				Смоленск. обл.	Рославльский РВК Зап.			Жена - Смирнова	Смоленская обл. Рославльский р-н. Смольково
10.	Степан Степанович	—	---	Кп.	1913 Рославльский р-н	обл. с 1939 г. 1943	--- ---	---	Жена	
11.	Федосов				Смоленск. обл. Ярцевск.	Вяземский РВК			Жена - Федосова	Смоленск. обл. Ярцевск.
12.	Иван Давыдович	—	---	Кп.	1913 [illegible] р-н. г. Рыбинск	Рыбинский с 1939 г. 1941	--- ---	---	Мать Анна Ивановна	[illegible] Рыбинск
13.	Шкрабов				Вологодская обл. Кадр.	Кадниковский РВК		Хиленский сахз. Гвоз. Вологодск. обл. Сокольск.	Отец - Шкрабов	Вологодская обл. Кадниковский р-н. г. Кадников
14.	Михаил	—	---	Кп.	1916 [illegible] р-н	Вязьма г. с 1943	--- 5.03.1943	Хорошо	Мать - Шкрабова	Вологодская обл. Кадниковский р-н. г. Кадников
15.	Шаповаленко				Смоленск. обл.	Ковельский военкомат			Жена - Шаповаленко	Смоленская обл. Ковельский р-н. Ковельский
16.	Иван Семенович	—	---	Кп. ВЛКСМ	1918 Смоленский р-н	Смоленский обл. с 1939 г.	--- ---	— " —	Жена - Зоя Ивановна	[illegible]
17.	Яковлев				Сурдеко Ивановск. обл.	Сурдекский РВК Сурдеко			Отец - Сергей	Сурдеко Ивановск. обл.
18.	Федотов	Мл. Сер.	Кан. пулем.	Кп.	1914 Смоленский р-н	Ворошиловский с 1939 г.	--- ---	---	Сестра	Смоленский р-н.
19.	Ларцев				Ленинградская обл.	Ленинградский РВК		Ленинград. обл. Ленинград.	Жена - Ларцева	Ленинградская обл. Ленинград.
20.	Павел Николаевич	—	---	Кп.	1918 Ленинградская обл.	Ленинград. обл. с 1943	--- ---	Ленинград. обл. Ленинград.	Мать Анна Ивановна	[illegible]
21.	Федоров				Ивановская обл.	Ивановский РВК			Отец - Федоров	Ивановская обл. Ивановский р-н.
22.	Ростов	Ст. Сер.	Стрелок	Кп.	1916 Ивановская обл.	Ивановский обл. с 1943	--- ---	— " —	Ростова	Ивановская обл. г. Иваново
23.	Гаспов				Ивановская обл.	Ивановский РВК		Ивановская обл. г. Иваново	Жена - Сергеева	Ивановская обл.
24.	Иванов	Ст. Сер.	Кан. пулем.	Кп.	1917 Ивановская р-н	Ивановский обл. с 1943 г.	--- 6.01.1943	Ивановская обл. г. Иваново	Хозяин	Ивановская р-н. г. Иваново

- 2 -

247

орденом "СЛАВА ТРЕТЬЕЙ СТЕПЕНИ"

1. Рядового ВАСИЛЬЕВ Алексей Филиппович — командира отделения стрелковой роты 104 стрелкового Ташкентского полка

2. Младшего сержанта ДОЛЬ Иван Андреевич — командира стрелкового отделения 104 стрелкового Ташкентского полка

3. Рядового ЛОБГАНЬ Иван Моисеевич — стрелка 6 стрелковой роты 104 стрелкового Ташкентского полка

4. Рядового КОРОГОДИН Гиго Дмитриевич — наводчика пулемета отдельной винтовочно пулеметной роты

5. Сержанта ЧАРЮЗ Василий Иванович — помощника командира стрелкового взвода 104 стрелкового Ташкентского полка

6. Младшего сержанта МУХАНИНОВ Умар — командира стрелкового отделения 104 стрелкового Ташкентского полка

7. Старшину СТАСЮК Сергей Иванович — помощника командира стрелкового взвода 104 стрелкового Ташкентского полка

8. Младшего сержанта СКУРСКИЙ Василий Кириллович — командира стрелкового отделения 104 стрелкового Ташкентского полка

9. Рядового ТУРАТОВ Федора Павловича — стрелка 5 стрелковой роты 104 стрелкового Ташкентского полка

Медалью "ЗА ОТВАГУ"

1. Младшего лейтенанта ПАРИНОВ Иван Федорович — командира стрелкового взвода 104 стрелкового Ташкентского полка

2. Младшего сержанта ПАРИНОВ Тихон Андреевич — рядового химика 20 отдельной роты химической защиты

3. Лейтенанта ПЕРЕВЕЛИНА Павла Михайловича — командира стрелковой роты 104 стрелкового Ташкентского полка

4. Младшего лейтенанта ВОРОНЦОВ Павла Николаевича — командира взвода минометной роты 104 стрелкового Ташкентского полка

5. Старшего сержанта ЛАВШЕНКО Иван Михайлович — командира пулеметного расчета 104 стрелкового Ташкентского полка

6. Лейтенанта КРАСНОСЛОБОДЦЕВА Кузьму Федоровича — командира взвода 20 отдельной роты химической защиты

7. Рядового ФИЛОВА Федора Осиповича — рядового 4-го отделения взвода 100 стрелковой Средне-Азиатской Новгородской Краснознаменной дивизии

8. Младшего сержанта ЧАЙКА Евгения Романовича — заместителя командира стрелкового отделения 104 стрелкового Ташкентского полка

Отпечатано экз.

КОМАНДИР ПОЛКА
ГВ. ПОДПОЛКОВНИК

/ТУРАТОВ/

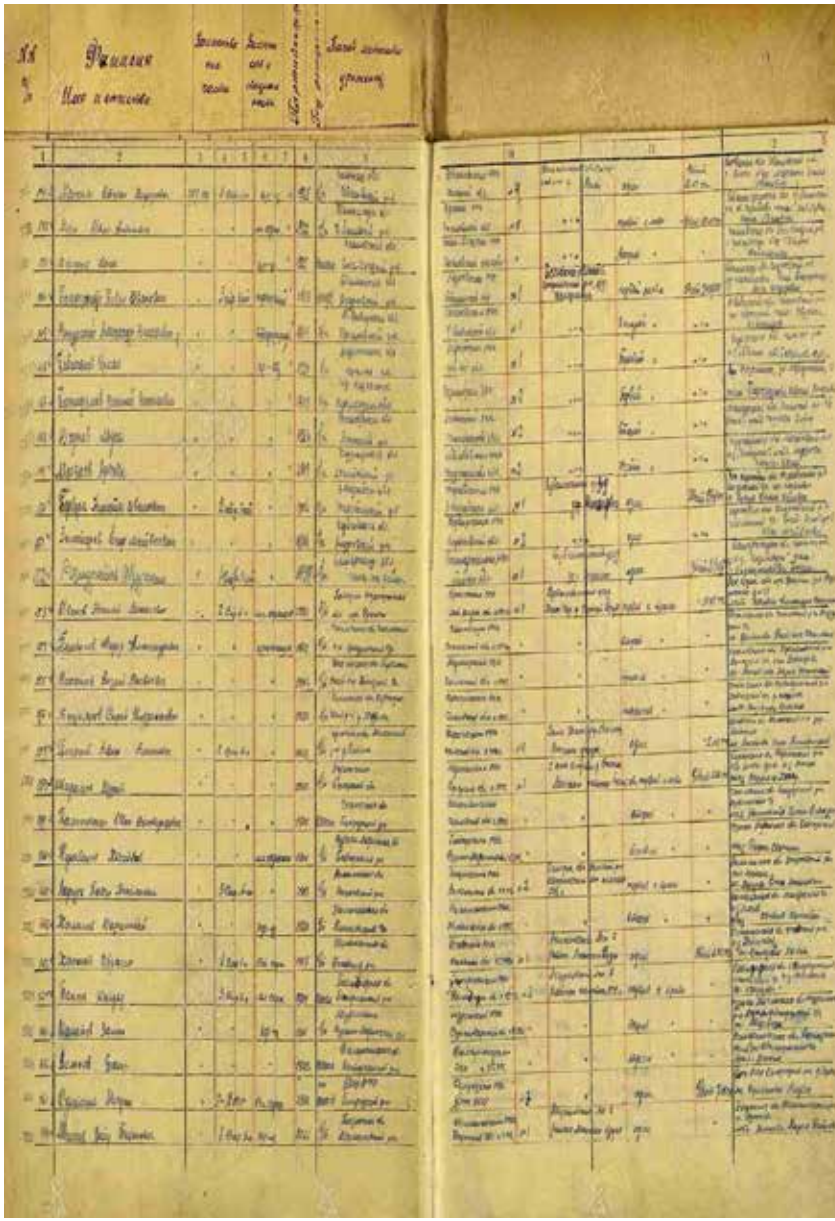

Секретно.
Экз.№ __

ПРИКАЗ.

ПО 348-й СТРЕЛКОВОЙ ДИВИЗИИ

17 августа 1943г. № 092 Действующая армия.

От имени Президиума Верховного Совета Союза ССР, за образцовое выполнение боевых заданий Командования на фронте борьбы с немецкими захватчиками и проявленные при этом доблесть и мужество НАГРАЖДАЮ:

Орденом "КРАСНАЯ ЗВЕЗДА".

1. Ефрейтора АБАРИНОВА Николая Федоровича.	наводчика батареи 120 м/м. миномётов 1170 стрелкового полка 348 стрелковой дивизии.
2. Старшего сержанта АНДРЕЕВА Павла Антоновича.	Начальника рации РБМ. отдельной роты связи 348 стрелковой дивизии.
3. Техника-лейтенанта АРЕНИНА Константина Дмитриевича.	Радиотехника младшего 916 артиллерийского полка, 348 стрелковой дивизии.
4. Лейтенанта АРБУЗОВА Ивана Михайловича.	командира огневого взвода 3-й батареи 916 артиллерийского полка, 348 стрелковой дивизии.
5. Ефрейтора БЕЛЯЕВА Федора Степановича.	сапера 472 отдельного саперного батальона, 348 стрелковой дивизии.
6. Лейтенанта БУРДА Ефима Яковлевича.	командира 8-й батареи 916 артиллерийского полка, 348 стрелковой дивизии.
7. Ефрейтора ВЛИНОВА Василия Игнатовича.	старшего телефониста отдельной роты связи 348 стрелковой дивизии.
8. Старшину ГАРАУСОВА Григория Ивановича.	старшину 2-й пулеметной роты 1170 стрелкового полка, 348 стрелковой дивизии.
9. Младшего лейтенанта ГИЧИНА Никиту Кирилловичу.	командира взвода роты ПТР. отдельного истребительного противотанкового дивизиона, 348 стрелковой дивизии.
10. Лейтенанта медицинской службы ВЕЩИКОВА Александра Ивановича.	командира санитарного взвода 1-го стрелкового батальона 1174 стрелкового полка, 348 стрелковой дивизии.

/см.н/обороте /

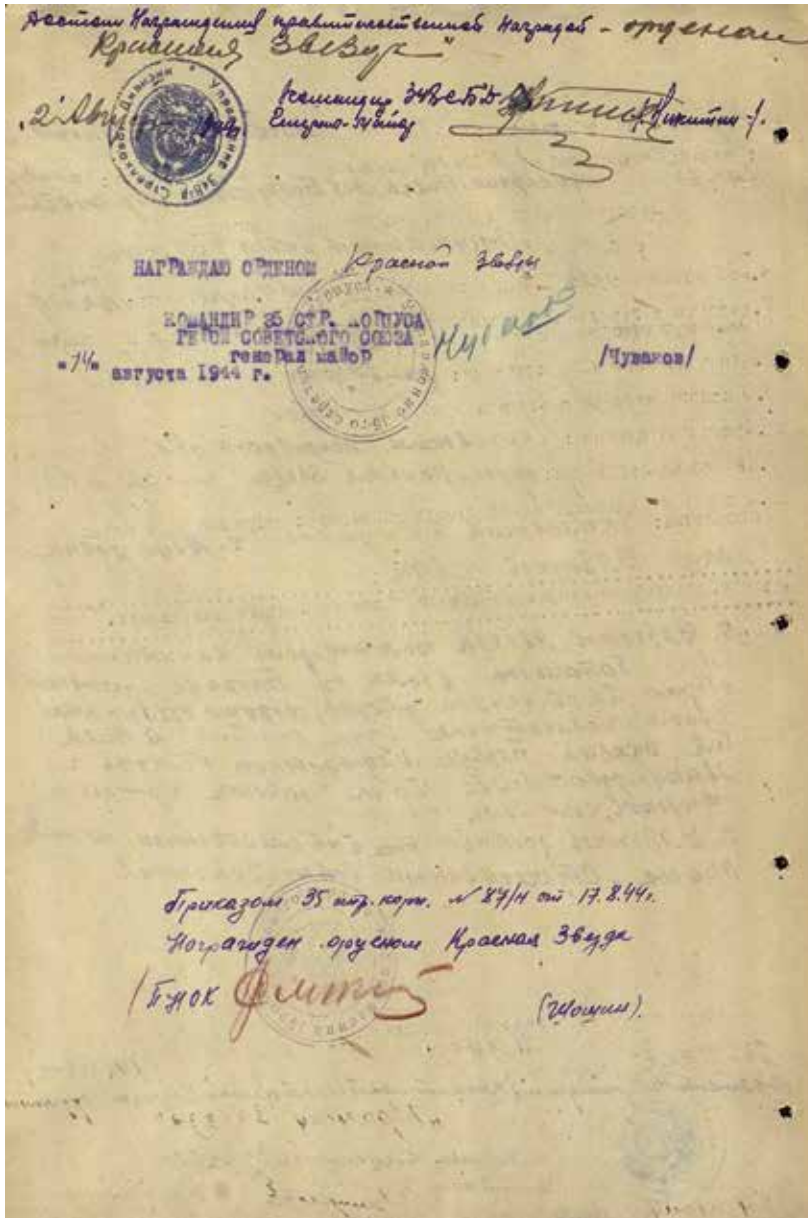

Действительность Казачьему правительственных наградах - орденом Красной Звезды

Комиссия Звездо-Крест

НАГРАЖДАЮ ОРДЕНОМ Красной Звезды

КОМАНДИР 35 СТР. КОРПУСА
ГЕРОЙ СОВЕТСКОГО СОЮЗА
генерал майор /Чуваков/

«14» августа 1944 г.

Приказом 35 стр. корп. № 87/Н от 17.8.44.
Награжден орденом Красная Звезда
(Бунок) (Щомин).

5. Капитана ХАЛ-ЕВИЧА Евгения Ивановича — Ад"ютанта старшего отдел"ового батальона 1170 отдел"ового полка 348 отдел"ой Бобруйс"ой дивизии.

ОРДЕНОМ КРАСНОЙ ЗВЕЗДЫ:

4. Старшего лейтенана медслужбы ТУЛИНА Илью Ильича — -ом"андира санитарного взвода 1174 отдел"ового полка 348 отдел"ой Бобруйс"ой дивизии.

2. Старшего лейтенанта медслужбы ВЯЗИН-ОВА Але-сандра Ивановича — Ко-андира санитарного взвода 1174 отдел"ового полка 348 отдел"ой Бобруйс"ой дивизии.

3. Капитана ВЛАСОВА Илью Ивановича — -о"андира 177 отдельной ар"ейской ис"ребительной роты.

4. Лейтенанта КРЕЙТУРА Ивана Васильевича — Се"ретаря ми"ровальщи"а отдел. "ой разведр"ы "СМЕРШ" 348 отдел"ой Бобруйс"ой дивизии.

5. Старшего лейтенанта ПЕЛЕВИНА Василия Степановича — Ад"ютанта "о-андира 1170 отдел"ового полка 348 отдел"ой Бобруйс"ой дивизии.

6. Старшего лейтенанта ТЕРЕНТЬЕВА Анатолия Ни"олаевича — Ко-андира отдельной санитарно пулемет ной роты 348 отдел"ой Бобруйс"ой дивизии.

ОРДЕНОМ СЛАВЫ ТРЕТЬЕЙ СТЕПЕНИ:

1. Старшего сержанта СИЛАНОВА Гурьяна Петровича — -оманди"а отделения 472 отдельного опер"ного батальона 348 отдел"ой Бобруйс"ой дивизии.

МЕДАЛЬЮ ЗА БОЕВЫЕ ЗАСЛУГИ:

1. Старшего техни"а лейтенанта ПЛЫТКИ Бориса Ни"ифоровича — Ко-андира авто"транспортного взвода 348 отдельного "едико санитарного батальона 348 отдел"ой Бобруйс"ой дивизии.

КОМАНДИР 35 ОТДЕЛ-ОГО -ОРПУСА
ГЕРОЙ СОВЕТС-ОГО СОЮЗА
ГЕНЕРАЛ -АЙОР
/ЧУЙ-ОВ/

НАЧАЛЬНИ- ШТАБА -ОРПУСА
ПОЛ-ОВНИ-
/ВЯЗИН-ОВЕВ/

Отпуск. экз.
Экз.№1-10
" 2 в дело
" 4 ЦАО ВС

К. В. Велико

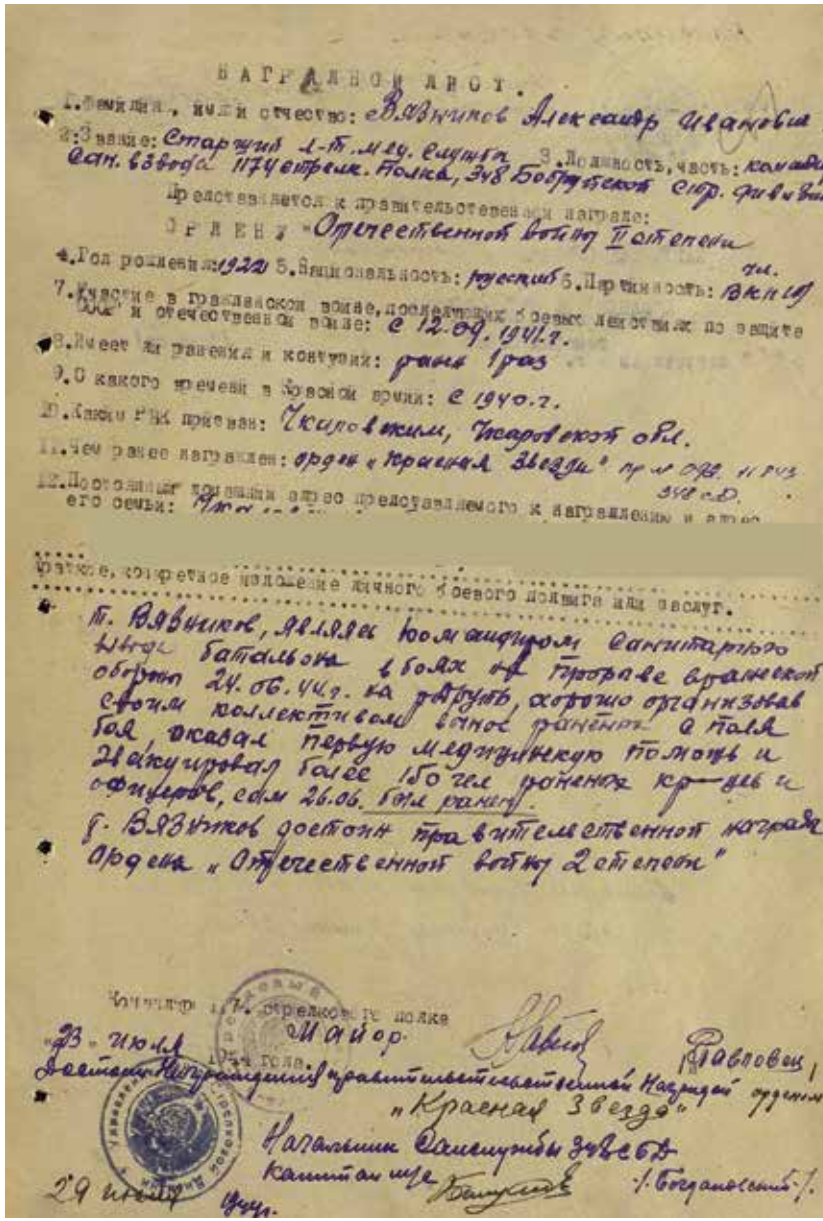

НАГРАДНОЙ ЛИСТ.

1. Фамилия, имя и отчество: Вявичев Александр Иванович.
2. Звание: старший л-т. мед. службы
3. Должность, часть: командир сан. взвода 174 отдельн. полка, 348 Бобруйской стр. дивизии
Представляется к правительственной награде:
ОРДЕНУ "Отечественной войны II степени"
4. Год рождения: 1922 5. Национальность: русский 6. Партийность: кандидат ВКП(б)
7. Участие в гражданской войне, дореволюционных военных действиях по защите Родины и отечественной войне: с 12.09.1941 г.
8. Имеет ли ранения и контузии: ранен 1 раз
9. С какого времени в Красной армии: с 1940 г.
10. Каким РВК призван: Чкаловским, Чкаловской обл.
11. Чем ранее награжден: орден "Красной Звезды" пр. № ОВ. и РВС 348 с.д.
12. Постоянный домашний адрес представляемого к награждению и адрес его семьи: [illegible]

Краткое, конкретное изложение личного боевого подвига или заслуг.

т. Вявичев, являясь военфельдшером санитарного взвода батальона в боях на прорыве вражеской обороны 24.06.44 г. на дорогу, хорошо организовав своим коллективом вынос раненых с поля боя оказал первую медицинскую помощь и эвакуировал более 150 чел. раненых кр-цев и офицеров, сам 26.06. был ранен.

Т. Вявичев достоин правительственной награды ордена "Отечественной войны 2 степени"

Командир 174 стрелковый полк
Майор
"23" июля 1944 г.

Достоин награждения правительственной наградой ордена "Красная Звезда"
Начальник санслужбы 3 УВСБ
капитан мед. службы
29 июля 1944 г.

Наградной лист

1. Фамилия, имя, отчество Гарнов Анатолий Владимирович
2. Звание Красноармеец, должность, часть Наводчик-миномётчик 1 Отдельного мотострелкового б-на 4 Гв танк. Кдр. Кр. Знамени корпуса
3. Представлен к правительственной награде медаль - За отвагу -
4. Год рождения 1922г. 5. Национальность Украинец Гражданин СССР
7. Участ. в гражд. войне, партизан, боевые действия по защите СССР и отечественной войне, чем отмечен Дгфр. с 58 по 59 ст. 1 Укр. фронт с 29.11.43
8. Участ. ли ранения и контузии в отечественной войне Не имеется
9. С какого времени в Красной армии с 0 кт. 1942 г. Гомел РВК
откуда Чкаловским РВК Чкаловский облвоен
10. Что ранее награждался (за какие заслуги) не имеется
12. Последующий должностной путь соответствующие к награждению
отд. взвода
13. Место рождения г

Краткое, конкретное изложение личного боевого подвига, или заслуг.

Тт. Гарнов в боях с немецкими захватчиками в г. Тарнобож проявил себя мужественным, смелым воином, мастером меткого огня.
5.4.44. Наводчику Гарнову была поставлена задача своим миномётом уничтожить сильный очаг сопротивления немцев в Костеле. Метким огнем из миномёта тт. Гарнов уничтожил 1 пулемет, берлог трелиа, 2 легких миномёта и до 12 гитлеровцев, тем самым обеспечил продвигающуюся пехоту захватил сильный очаг сопротивления немцев.
Тт. Гарнов достоен правительственной награды медаль - За отвагу -

Командир 1 Гв. Танк. Кдр. Кр. Знамени Корпуса
г. Ковель
Гв. Апреля 1944 г.

Подпись: майор Тишечкин

- 5 -

15. Гвардии сержанта САЛЮКИНА Сергея Ивановича	Командира отделения 3 мото-стрелкового батальона 3 гвардейской мото-стрелковой бригады.
16. Рядового ГОРЯИНА Николая Павловича	Командира башни 380 танкового батальона 14 гвардейской танковой Житомирской Краснознаменной ордена Суворова бригады.
17. Гвардии младшего сержанта КАЙРОВА Мухмур Мухомедовича	Телефониста миномётного батальона 3 гвардейской мото-стрелковой бригады.
18. Красноармейца ЧАРИНОВА Павла Михайловича	Пулеметчика 76 Отдельного мотоциклетного батальона.
19. Гвардии старшего сержанта ПОЛИНА Николая Васильевича	Старшины роты ПТР 3 мото-стрелкового батальона 3 гвардейской мото-стрелковой бригады.

Медаль "ЗА ОТВАГУ"

1. Старшего сержанта ВАСИЛЬЕВА Николая Павловича	Командира отделения 76 Отдельного мотоциклетного батальона.
2. Красноармейца ВОРОБЬЕВА Афанасия Титовича	Автоматчика 76 Отдельного мотоциклетного батальона.
3. Красноармейца ГАРИНОВА Кирилла Дмитриевича	Наводчика миномета 76 Отдельного мотоциклетного батальона.
4. Рядового ГОРБУНОВА Зарифа Федоровича	Автоматчика 76 Отдельного мотоциклетного батальона.
5. Рядового ТУРГОВОГО Алексея Ипполитовича	Заряжающего 76 Отдельного мотоциклетного батальона.
6. Ефрейтора ЛУБИНИНА Тимофея Ивановича	Наводчика миномета 76 Отдельного мотоциклетного батальона.
7. Гвардии красноармейца БРИЗГИНА Георгия Алексеевича	мотоциклиста 76 Отдельного мотоциклетного батальона.
8. Старшего сержанта КНЯЗЕВА Алексея Васильевича	Автоматчика 76 Отдельного мотоциклетного батальона.
9. Красноармейца КРИВОШЕИНА Алексея Александровича	Пулеметчика 76 Отдельного мотоциклетного батальона
10. Сержанта КУПРИНА Николая Николаевича	Командира отделения 76-го Отдельного мотоциклетного батальона
11. Красноармейца КУРОЧКИНА Александра Ивановича	Пулеметчика 76 Отдельного мотоциклетного батальона.
12. Рядового МУРЗАХМЕТОВА Мурзу Рахим	Сапера 106 Отдельного саперного батальона.
13. Старшего сержанта МУХОРТОВА Павла Якименича	Командира минометного отделения 76 Отдельного мотоциклетного батальона

За орден

25

НАГРАДНОЙ ЛИСТ

1. Фамилия, имя и отчество Демченко Иван Павлович

2. Звание Сержант 3. Должность, часть Командир отделения взвода связи Штабной батареи командующего артиллерии 15 стр. корпуса

Представляется к награждению орденом „Слава III степени"

4. Год рождения 1920 5. Национальность русский 6. Партийность член ВКП(б)

7. Участие в гражданской войне, последующих боевых действиях по защите СССР и отечественной войне /когда, где/ Центральный фронт 1943г. и 1-й Украинский фронт 1944-45 гг.

8. Имеет ли ранения и контузии в Отечественной войне Легко ранен 21.5.42г. Ранен 29.8.43 года

9. С какого времени в Красной Армии 27.12.41 года 10. Какими РВК призван Бурзянским РВК Чкаловской области 11. Чем ранее награжден /за какие отличия Не награжден

12. Постоянный домашний адрес представляемого к награждению и адрес его семьи

Краткое, конкретное изложение личного боевого подвига или заслуг.

Тов. Демченко работает на должности командира отделения взвода связи штабной батареи командующего артиллерии 15 стр. корпуса. За период с 29 августа 1944г. по настоящее время показал себя лучше дисциплинированным и выполнял свои дела. Требовательный к себе, а так же своим подчиненным. Все приказания и задачи поставленные командованием выполнял во время и радом, невзирая на все трудности и условия боя. Отделение его работает хорошим из командующего по всем линиям связи в Украинских полях.

16 января 1945 года тов. Демченко был отмечен подношением артиллерийского огня противника. Украинцы четыре пушки и склад. За честный и добросовестный отношение к полученной работе и проявленное мужество тов. Демченко достоин правительственной награды, ордена „Слава III степени"

КОМАНДИР ШТАБНОЙ БАТАРЕИ ПА 15 СТР. КОРПУСА

ГВ. СТ. ЛЕЙТЕНАНТ /ПАВЛОВ/.

„12" февраля 1945 года.

- 2 -

Медаль " ЗА ОТВАГУ "

I. Рядового	ВАСИЛЬЕВА Ивана Васильевича.	Разведчика I-го дивизиона 695 артиллерийского Лембицкого полка 302 стрелковой Тернопольской Краснознаменной дивизии.
2. Рядового	ГЕРАСИМЧУК Кирилла Сергеевича	Наводчика батареи 45 мм пушек 504 стрелкового полка 107 стрелковой Кременецкой дивизии.
3. Сержанта	ДЕМЧЕНКО Ивана Павловича	Командира отделения взвода связи штабной батареи командующего артиллерией I5 стрелкового корпуса.
4. Сержанта	КОРЕЙША Николая Ивановича.	Старшего разведчика взвода разведки штабной батареи командующего артиллерией I5 стрелкового корпуса.
5. Сержанта	КУЧЕРУК Ивана Алексеевича.	Командира орудия батареи 45 мм пушек 504 стрелкового полка 107 стрелковой Кременецкой дивизии.
6. Старшего сержанта	ЛЕКЕЛЬЧКО Ивана Леонтиевича	Командира расчета минометной батареи I20 мм 504 стрелкового полка 107 стрелковой Кременецкой дивизии.
7. Младшего сержанта	ЛИМАРЕНКО Сергея Афанасьевича	Старшего разведчика наблюдателя взвода разведки штабной батареи командующего артиллерией I5 стрелкового корпуса.
8. Сержанта	ОСЛОВИЧА Константина Григорьевича.	Радиотелеграфиста взвода радиосвязи штабной батареи командующего артиллерией I5 стрелкового корпуса.
9. Старшего сержанта	ПАЛАТКИНА Анатолия Матвеевича.	Наводчика 6-й батареи I042 артиллерийского полка I07 стрелковой Кременецкой дивизии.
I0. Старшего сержанта.	РАДЧЕНКОВА Николая Степановича.	Командира отделения минометной батареи I20 мм минометов II32 стрелкового Лембицкого полка 336 стрелковой Житомирской дивизии.
II. Ефрейтора	ЧЕРНЕНКОВА Сергея Егорьевича.	Телефониста взвода связи штабной батареи командующего артиллерией I5 стрелкового корпуса.

Медаль "ЗА БОЕВЫЕ ЗАСЛУГИ "

I. Рядового	АНДРЕЕВА Алексея Семеновича.	Наводчика -электрика штабной батареи командующего артиллерией I5 стрелкового корпуса.

Наградной лист

1. Фамилия, имя, отчество: Кожушков Алексей Иванович
2. Звание: рядовой 3. Должность и часть: разведчик 1 стрелкового полка 320 стрелковой Знаменовской Краснознаменной ордена Суворова дивизии.
4. Представлен к награде „Красная Звезда"
5. Год рождения: 1923 6. Национальность: русский
7. Партийность: беспартийный
8. Участие в Отечественной войне (где, когда): 2 и 3 Украинские фронта 1943-44 гг.
9. Имеет ли ранения или контузии в Отечественной войне: контузия

10. Когда принят в Красную Армию: 1942 в Калин РВК
11. Чем ранее награжден за какие отличия: Чкаловским РВК, город Чкалов
12. Чем ранее награжден за какие отличия: не имеет

13. Постоянное местожительство (адрес): [redacted]

Краткое изложение подвига, ранения или заслуги:

Находясь в боевых порядках пехоты - разведчик тов. Кожушков участвовал в отражении контратаки противника 27 декабря 1944 года в пригороде Будапешта, проявив мужество и отвагу. В рукопашном бою уничтожил 5 немецких солдат и 3 пленил, а также забросал гранатами пулеметную точку противника, чем дал возможность свободный проход своей пехоте. Достоин награждения орденом „Красная Звезда"

Командир 1 стрелкового батальона Знаменского Краснознаменного ордена Суворова дивизии
подполковник Новиков (Новиков)

5 января 1945 г.

- 2 -

16. Старшего лейтенанта медицинской службы ГАНЖА Ксенофонта Даниловича	начальника части медицинского снабжения 130 Отдельного медико-санитарного батальона.
17. Сержанта БЭРКОВОЗА Александра Михайловича	Командира орудия батареи 333 Отдельного истребительного противотанкового дивизиона.
18. Рядового ЕМЕЛЬЯНОВА Гавриила Тимофеевича	Стрелка 8-го офицерского штурмового батальона.
19. Сержанта ЖАВИНА Василия Андреевича	Командира расчета станкового пулемета 431 стрелкового полка.
20. Сержанта ЗАЗИЛИНА Алексея Романовича	Наводчика орудия батареи 333 Отдельного истребительного противотанкового дивизиона.
21. Рядового ЗАЛЕНКО Алексея Николаевича	Стрелка 8 офицерского штурмового батальона.
22. Ефрейтора ЗЕГЕЛЕВА Анатолия Максимовича	Наводчика орудия батареи 333 Отдельного истребительного противотанкового дивизиона.
23. Младшего лейтенанта ИВАНОВА Ивана Ивановича	Командира пулеметного взвода 475 стрелкового полка.
24. Сержанта КАРПУН Николая Сергеевича	Командира стрелкового отделения 475 стрелкового полка.
25. Рядового КОЧЕТОВА Николая Петровича	Стрелка 8 офицерского штурмового батальона.
26. Старшего лейтенанта КОЩЕЕВА Михаила Ивановича	Командира минометной роты стрелкового батальона 431 стрелкового полка.
27. Старшину КОЩИНА Григория Емельяновича	Старшину стрелковой роты 475 стрелкового полка.
28. Рядового КУЛЕШОВА Алексея Ивановича	Разведчика 431 стрелкового полка.
29. Младшего лейтенанта КУЛЕШОВА Ивана Ивановича	Командира стрелкового взвода 475 стрелкового полка.
30. Сержанта ЛОГОВЕНКОВА Кирса Николаевича	Инструктора стрелкового батальона 475 стрелкового полка.
31. Гвардии младшего сержанта ЛОМТИК Анатолия Романовича	Помощника командира стрелкового взвода 475 стрелкового полка.
32. Старшину ЛИТВИНОВА Василия Григорьевича	Командир стрелковой роты 475 стрелкового полка.
33. Рядового ЛОМИДЗЕ Давида Васильевича	Стрелка 8 офицерского штурмового батальона.
34. Рядового ЛОНТЫК Демида Никифоровича	Стрелка 8 офицерского штурмового батальона.
35. Лейтенанта ЛИПКЕВИЧА Ивана Дмитриевича	Начальника мастерской 230 Отдельного батальона связи дивизии;

Секретно

Экз. №...

2 Укр. Фронт

П Р И К А З

По 481 Стрелковому полку 320 Стрелковой Знаменской Краснознаменной Ордена Суворова Дивизии 46 армии 2-го Украинского фронта.

"28" октября 1944 г. № 043/Н Действующая армия.-

ОТ ИМЕНИ ПРЕЗИДИУМА ВЕРХОВНОГО СОВЕТА СОЮЗА СОВЕТСКИХ СОЦИАЛИСТИЧЕСКИХ РЕСПУБЛИК Н А Г Р А Ж Д А Е Т

Медалью "ЗА БОЕВЫЕ ЗАСЛУГИ"

1. Сапера саперного взвода рядового БОЛКО Ивана Сидоровича, который 10 октября 1944 года быстро переправил через реку Тиса разведывательную группу в тыл к противнику, а также за постройку паромной переправы и перевозке пехоты и транспорта.

1921 года рождения, беспартийный, украинец, колхозник в Красной Армии с 20.05.1942 г. Призван Ямпиль-Серговским РВК Николаевской области. В отечественной войне с 15.6.44 г. Ранен 20.6.44 г. Награжден медалью "За отвагу" приказ 481 СПреднего полка № 039/Н от 31.8.1944 г.

Домашний адрес

2. Номера противотанкового ружья рядового ЛАНДОЧКИНА Николая Кононовича, который в бою на подступах к гор. Сегед 9 и 10 октября 1944 года винтовочным огнем убил 3 автоматчиков противника, по выбытии 1 номера противотанкового ружья заменил его и успешно вел огонь по огневым точкам противника. Уничтожил 1 точку.

1923 года рождения, беспартийный, русский, колхозник, в РККА с 1941 г. Призван Сызранским РВК Куйбышевской области. В отечественной войне с 1941 года ранений и контузий не имеет. Награжден медалью за боевые заслуги приказом 481 Стрелковому полку № 039/Н от 31 августа 1944 года.

Домашний адрес-

3. Наводчика орудия батареи 76 мм пушек рядового ЖИДКА Евгения Сидоровича, который в бою за село Деск и Серег в период с 9 по 12 октября 1944 года своим орудием уничтожил 3 пулеметные точки и 15 Венгеро Немецких солдат.

1923 года рождения, член ВЛКСМ украинец, учащийся, в Красной Армии с 4.10.43 г. Призван Ленинским РВК гор. Днепропетровск. В отечественной войне с 15.11.1943 г. Имеет одно ранение 20.2.44 г. Наград нет.

Домашний адрес

4. Минометчика 3 стрелкового батальона рядового ИДЬЧЕНКО Филиппа Евсеевича, который 9 октября 1944 года в селе Деск Венгрия проведя бдительность обнаружил на чердаке дома 2 переодетых немецких солдат сдатся им в плен вытащил их оружие.

1915 года рождения, беспартийный, украинец, одинокий, в РККА с мая 1944 г. Призван Сталинским РВК гор. Одесса. В отечественной войне с 7.5.1944 г. Ранений и контузий не имеет. Наград нет.

Домашний адрес-

- 8 -

Батарейного батареи 120 м/м Старшины КАРТАШОВА Гавриила Мартановича, за хорошее содержание довольствия за своевременную доставку боеприпасов, за уничтожение минометным огнем одного взвода и 10 Венгеро-немецких солдат.

1907 года рождения, беспартийный, русский, колхозник, в РККА с 1941 года, Призван Бучарским РВК гор. Бучач в Отечественной войне с декабря 1941 года. Имеет два ранения 9.2.1943 г. 7.11.43г. Наград нет.
Домашний адрес

6. Разведчика взвода пешей разведки рядового КОЗЛЮКОВА, Алексея Ивановича, который 9 октября 1944 года с группой разведчиков Берлин ворвался в село Деск. Венгрия, встретившись с группой противника автоматным огнем уничтожил 4 Венгерских солдат.

1923 года рождения, беспартийный, русский, колхозник, в РККА с 1942г Призван Жмеринским РВК гор. Жмеринка в отечественной войне с 15.4.1942 гг имеет одну контузию 17.7.1942 г. Наград нет.
Домашний адрес

7. Ручного пулеметчика 1 стрелкового батальона рядового МАЛКАЮВА Абдрасит, который в боях на подступах к гор. Сегед в период с 9 по 12 октября 1944 г. огнем своего пулемета уничтожил 10 солдат и офицеров противника.-

1900 года рождения, беспартийный, татарин, колхозник, в РККА с 1.5.42г Призван Воскресенским РВК Ленинабадской области. В отечественной войне с 1.6.1942 года. Ранений и контузий не имеет. Наград нет
Домашний адрес

8. Стрелка 1 Стрелкового батальона рядового МАЛЬНИКОВА Ивана Никифоровича, который в уличных боях в гор. Сегед 10 октября 1944 г подполз к чердаку дома, и ручной гранатой уничтожил 4 солдат создал беспрерывный огонь, взял в плен 1 солдата.

1921 года рождения, беспартийный, украинец, колхозник, в РККА с 10.9.1944 г. Призван Сдободзеевским РВК Молдавской ССР. В отечественной войне с октября 1944 года. Ранений и контузий не имеет наград нет.
Домашний адрес

9. Пулеметчика роты автоматчиков рядового МАЙКОВА Ивана Ивановича в бою за село Деск Венгрия 9 октября 1944 года огнем пулемета уничтожил снайпера противника 10 октября в гор. Сегед взял в плен Венгерского солдата.-

1920 года рождения беспартийный, русский, рабочий, в РККА с 1941г. Призван Алексеевским РВК Харьковской области. В отечественной войне с 1941 года. Ранений и контузий не имеет наград нет.
Домашний адрес

10. Станкового пулеметчика 3 стрелкового батальона рядового ГОГОЛЯ Ивана Андреевича, который в боях за гор. Сегед с 9 по 12 октября 1944 года пулеметным огнем подавил одну пулеметную точку противника и захватил в плен двух солдат.

1924 года рождения, беспартийный, русский, работник в РККА с 1943 г. Призван Петровским РВК Сталинской области. В отечественной войне с 15 октября 1943 года. Ранений и контузий не имеет Наград нет.
Домашний адрес

Зачт. 25.12.43

СЕКРЕТНО
Экз.№ 233

ПРИКАЗ

13 ГВАРДЕЙСКОЙ КАВАЛЕРИЙСКОЙ ДИВИЗИИ, 6 ГВАРДЕЙСКОГО КАВКОРПУСА.

26 Августа 1943 года № 032/Н. Действующая Красная Армия.

От имени Президиума Верховного Совета Союза ССР за образцовое выполнение задания командования на фронте борьбы с немецкими захватчиками и проявленные при этом доблесть и мужество НАГРАЖДАЮ:

ОРДЕНОМ « КРАСНАЯ ЗВЕЗДА».

1. Гвардии Лейтенанта БОРОЗОВА Романа Кирилловича. — Командира пулеметного взвода, 3-го эскадрона, 13 Гвардейского Кавполка.

2. Гвардии Старшего Лейтенанта ЮФ Петра Даниловича — Командира 8-го Отдельного Гвардейского эскадрона связи, 13 Гв.Кд.

МЕДАЛЬЮ « ЗА ОТВАГУ».

1. Гвардии Капитана РАЙКОВИЧ Павла Ивановича. — Помощника Начальника Штаба по разведке 46 Гвардейского Кавполка.

2. Старшину ДОВГЕЛЬЦОВА Павла Григорьевича. — Техника по ремонту боевых машин, 230-го Танкового полка, 13 Гв.Кд.

3. Гвардии Ефрейтора ДОВОДНИКА Федора Ивановича — Наводчика 1-го эскадрона, 46 Гвардейского Кавалерийского полка.

4. Гвардии Старшего Лейтенанта МАЛУТА Василия Григорьевича. — Командира батареи 76 м/м.орудий, 46-го Гвардейского Кавалерийского полка.

5. Гвардии Красноармейца СЕМЕНОВА Александра Ивановича. — Телефониста 8-го Отдельного Гвардейского эскадрона связи, 13 Гв.Кд.

6. Гвардии Старшего Лейтенанта ТИМОФЕЕВА Станислава Мартыновича. — Командира 3-го эскадрона, 46-го Гвардейского Кавалерийского полка.

МЕДАЛЬЮ « ЗА БОЕВЫЕ ЗАСЛУГИ».

1. Гвардии Красноармейца СУЛТАНОВА Ахметьяна Рахматуллевича. — Наводчика 8-го Отдельного Гвардейского эскадрона связи, 13 Гв.Кд.

2. Гвардии Красноармейца ЧУРКОВА Матвея Степановича. — Кузнеца 8-го Отдельного Гвардейского эскадрона связи, 13 Гв.Кд.

КОМАНДИР 13 ГВАРДЕЙСКОЙ КАВАЛЕРИЙСКОЙ ДИВИЗИИ
ГВАРДИИ ПОЛКОВНИК /ЗЛОБИН/.

НАЧАЛЬНИК ШТАБА 13 ГВАРДЕЙСКОЙ КАВАЛЕРИЙСКОЙ ДИВИЗИИ
ГВАРДИИ ПОДПОЛКОВНИК /ТАРАСОВ/.

Отп.3 экз.

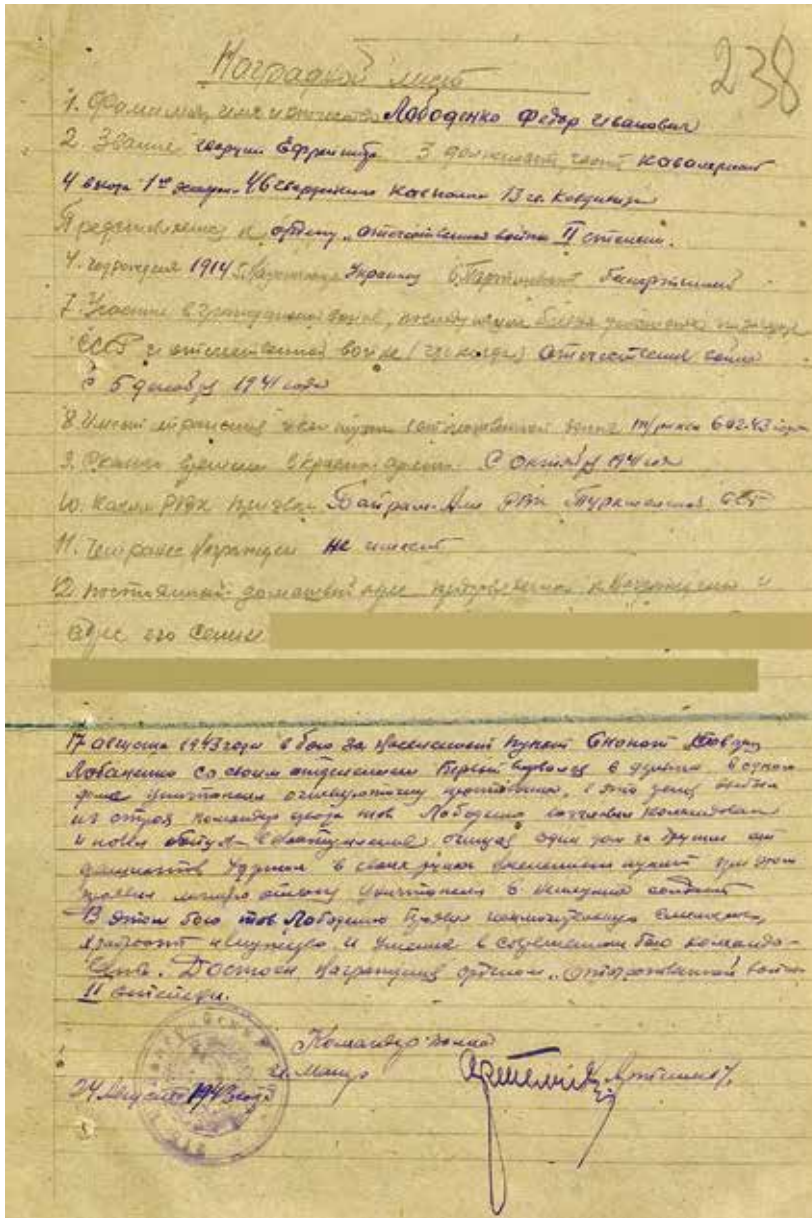

238

Наградной лист

1. Фамилия, имя и отчество Лободенко Федор Иванович
2. Звание старший сержант 3. должность техник-комсомолец
4. Год и дата рожд. 1926 г. рождения 18 лет 5. Место рождения
6. Принадлежность к ордену „Отечественная война" II степени.
7. Когда прибыл на Украину 8. Партийность беспартийный
9. Участие в гражданской войне, последующие бои за укрепление государства СССР и отличительные боевые (трудовые) отличия
10. Ранения 5 февраля 1944 года
11. Имеет ли ранения, чем получены, время и место 17 марта 1943 года
12. Ранен during war Украины орден. 5 октября 1944 года
13. Какие РВК призван Байрам-Али РВК Туркменской ССР
14. Что имеет Украинцы не имеет
15. постоянный домашний адрес, проживание в Украинцы и время его семьи

[redacted]

17 августа 1943 года в бою за населенный пункт Сионой Лободенко со своим отделением первой группы в числе 8 человек уничтожил огнеметную пулеметную точку, в бою ранен. Из отряда командир взвода тов. Лободенко сознательно комсомолец и новый обитатель (выдающийся) отличный один он за душой от фашистов удушен в свете ярких выполнения задач при этом полным мужеством отдому уничтожения в живущей солдат. В этом бою тов. Лободенко проявил комсомольцем выполнять, предоставить инициативу и умение в совершении боя командованием. Достоин награждения орденом „Отечественная война" II степени.

Командир полка
гвардии майор

24 августа 1944 года

Гвардии капитан

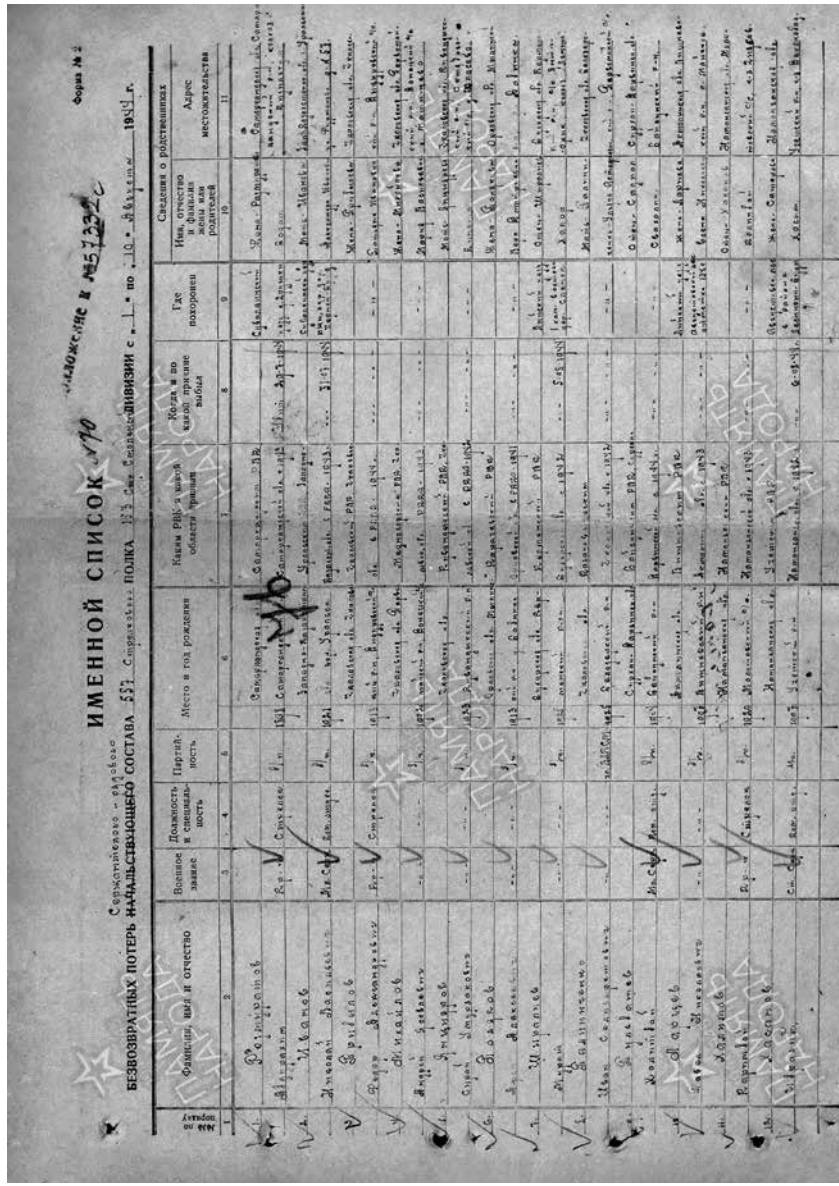

Форма № 2

Приложение к № 51332с

Сержантовская — радиоло

ИМЕННОЙ СПИСОК № 10

БЕЗВОЗВРАТНЫХ ПОТЕРЬ НАЧАЛЬСТВУЮЩЕГО СОСТАВА 532 Стрелковой ДИВИЗИИ с 1 по 10 февраля 1944 г.

№ по порядку	Фамилия, имя и отчество	Военное звание	Должность и специальность	Партийность	Место и год рождения	Какая РВК и какой области призван	Когда и по какой приказ выбыл	Где похоронен	Сведения о родственниках: Имя, отчество и фамилия жены или родителей	Адрес местожительства
1	2	3	4	5	6	7	8	9	10	11
[illegible]	[illegible]	Ст. [illegible]	Стрелок	[illegible]	1921 Самарская	Самарский [illegible]	[illegible]	[illegible]	Жена [illegible]	Самарская обл. Самарск. [illegible]
[illegible]	[illegible]	Ст. [illegible]	Стрелок	[illegible]	[illegible]	[illegible]	[illegible]	[illegible]	[illegible]	[illegible]
[illegible]	[illegible]	Мл. [illegible]	Зен. [illegible]	[illegible]	1921 [illegible]	[illegible]	[illegible]	[illegible]	[illegible]	[illegible]
[illegible]	[illegible]	Ст. [illegible]	Стрелок	[illegible]	[illegible]	[illegible]	[illegible]	[illegible]	[illegible]	[illegible]
[illegible]	[illegible]	[illegible]	[illegible]	[illegible]	[illegible]	[illegible]	[illegible]	[illegible]	[illegible]	[illegible]
[illegible]	[illegible]	[illegible]	[illegible]	[illegible]	[illegible]	[illegible]	[illegible]	[illegible]	[illegible]	[illegible]
[illegible]	[illegible]	[illegible]	[illegible]	[illegible]	[illegible]	[illegible]	[illegible]	[illegible]	[illegible]	[illegible]
[illegible]	[illegible]	[illegible]	[illegible]	[illegible]	[illegible]	[illegible]	[illegible]	[illegible]	[illegible]	[illegible]
[illegible]	[illegible]	[illegible]	[illegible]	[illegible]	[illegible]	[illegible]	[illegible]	[illegible]	[illegible]	[illegible]
[illegible]	[illegible]	[illegible]	[illegible]	[illegible]	[illegible]	[illegible]	[illegible]	[illegible]	[illegible]	[illegible]
[illegible]	[illegible]	[illegible]	[illegible]	[illegible]	[illegible]	[illegible]	[illegible]	[illegible]	[illegible]	[illegible]
[illegible]	[illegible]	[illegible]	[illegible]	[illegible]	[illegible]	[illegible]	[illegible]	[illegible]	[illegible]	[illegible]
[illegible]	[illegible]	[illegible]	[illegible]	[illegible]	[illegible]	[illegible]	[illegible]	[illegible]	[illegible]	[illegible]
[illegible]	[illegible]	[illegible]	[illegible]	[illegible]	[illegible]	[illegible]	[illegible]	[illegible]	[illegible]	[illegible]
[illegible]	[illegible]	[illegible]	[illegible]	[illegible]	[illegible]	[illegible]	[illegible]	[illegible]	[illegible]	[illegible]
[illegible]	[illegible]	[illegible]	[illegible]	[illegible]	[illegible]	[illegible]	[illegible]	[illegible]	[illegible]	[illegible]
[illegible]	[illegible]	[illegible]	[illegible]	[illegible]	[illegible]	[illegible]	[illegible]	[illegible]	[illegible]	[illegible]
[illegible]	[illegible]	[illegible]	[illegible]	[illegible]	[illegible]	[illegible]	[illegible]	[illegible]	[illegible]	[illegible]
[illegible]	[illegible]	[illegible]	[illegible]	[illegible]	[illegible]	[illegible]	[illegible]	[illegible]	[illegible]	[illegible]
[illegible]	[illegible]	[illegible]	[illegible]	[illegible]	[illegible]	[illegible]	[illegible]	[illegible]	[illegible]	[illegible]
[illegible]	[illegible]	[illegible]	[illegible]	[illegible]	[illegible]	[illegible]	[illegible]	[illegible]	[illegible]	[illegible]
[illegible]	[illegible]	[illegible]	[illegible]	[illegible]	[illegible]	[illegible]	[illegible]	[illegible]	[illegible]	[illegible]

1

Экз. № 8559

СЕКРЕТНО
(после заполнения)
Экз. №

ИМЕНОВОЙ СПИСОК

бывших в/служащих, прибывших на формирование полков НКО 1944 г.
безвозвратных потерь личного состава полка дивизии
за период с 1 сентября по 10 сентября 1944 г.

ПР НКО 0161-44

№ п/п	Фамилия, имя и отчество	Воинское звание	Должность и специальность	Партийность	Год рожд.	Какой местности уроженец	Кем и когда призван и какой обл., с какого года в армии	Когда и по какой причине выбыл	Где похоронен	Ближайшие родственники: Родственные отношения, фамилия, имя и отчество	Ближайшие родственники: Где проживает (почтовый адрес)
1	2	3	4	5	6	7	8	9	10	11	12
1	Прокин Петр Яковлевич	р.-ц.	стрелок	б/п.	1924	Киров. обл. Слоб. р-н с. Ленино	Слоб. РВК	22/V-42 г.		Отец Прокин Федор С.	по месту рождения
2	Богословский Петр Иванович	р.-ц.	стрелок	б/п.	1916	Ленин. обл. Ленинград. р-н с. Ковбрит	Ленин. РВК	11/6-43 г.		Сестра Богословская Мария И.	по месту рождения
3	Треталюк Павел Иванович	р.-ц.	стрелок	б/п.	1915	Ворошилов. обл. Ворошилов. р-н с. Ленинское	Ворошилов. РВК	1944 г.		Мать Треталюк Мария К.	по месту рождения
4	Дворник Павел Федорович	р.-ц.	с.в.-ц.	ВЛКСМ	1917	Киров. обл. Слоб. р-н с. Бобровка	Слоб. РВК	5/II-42 г.		Отец Дворник Федор Ф.	по месту рождения
5	Добгодреус Павел Сергеевич	сержант	ком. отделения	б/п.	1913	Николаев. обл. Березнегов. р-н с. Ивановка	Николаев. РВК	25/V-41 г.		Жена Добгодреус Пашко М.	Николаевск. обл. Березнегов. р-н с. Ивановка
6	Трифанов Сергей Семенович	р.-ц.	пулеметчик	б/п.	1926	Ворошилов. обл. Ворошилов. р-н с. [illegible]	Ворошилов. РВК	20/V-42 г.		Сестра Трифанова Ефросинья С.	по месту рождения
7	Пушкарев Николай Иванович	р.-ц.	автоматчик	б/п.	1923	Киров. обл. Кировский р-н с. [illegible]	Киров. РВК	20/V-42 г.		Отец Пушкарев Иван Н.	по месту рождения
8	Пакульдов Василий	р.-ц.	пулеметчик	ВЛКСМ	1921	Ленин. обл. Ленинград. р-н с. [illegible]	Ленинград. РВК	20/V-42 г.		Брат Пакульдов Алеш	по месту рождения
9	Алтыев Байли	р.-ц.	пулеметчик	ВЛКСМ	1917	Туркмен. ССР [illegible]	Марыйск. РВК	18/V-42		Жена Алтыева Анна	по месту рождения

- 11 -

16. Орудийного номера 2-й батареи 3-го дивизиона Гвардии рядового ЕФРОВА Сергея Матвеевича, за то, что во время боевых действий в р-не гор. СТАНИСЛАВ 26.07.44 г. несмотря на сильный артиллерийский и минометный обстрел противника опустошил упряж за собой своим примером весь орудийный расчет на быструю перезарядку боевой машины, в результате чего им противник был сосредоточенно и отражена крупная контратака пехоты и танков противника.

Год рождения 1924, по национальности украинец, член ВЛКСМ, в Отечественной войне с января 1944 года, в РККА с 1944 года, ранее не награждался. призван Деражинским РВК, домашний адрес,

КОМАНДИР ГВАРДИИ ПОДПОЛКОВНИК ТЕРЕХИН /

НАЧАЛЬНИК ШТАБА ГВАРДИИ ПОДПОЛКОВНИК /КАЛОША /

Отп. 4 экз.
1-3-я в ОГ.ПМ.
4-й в дело.

К.А.Н.

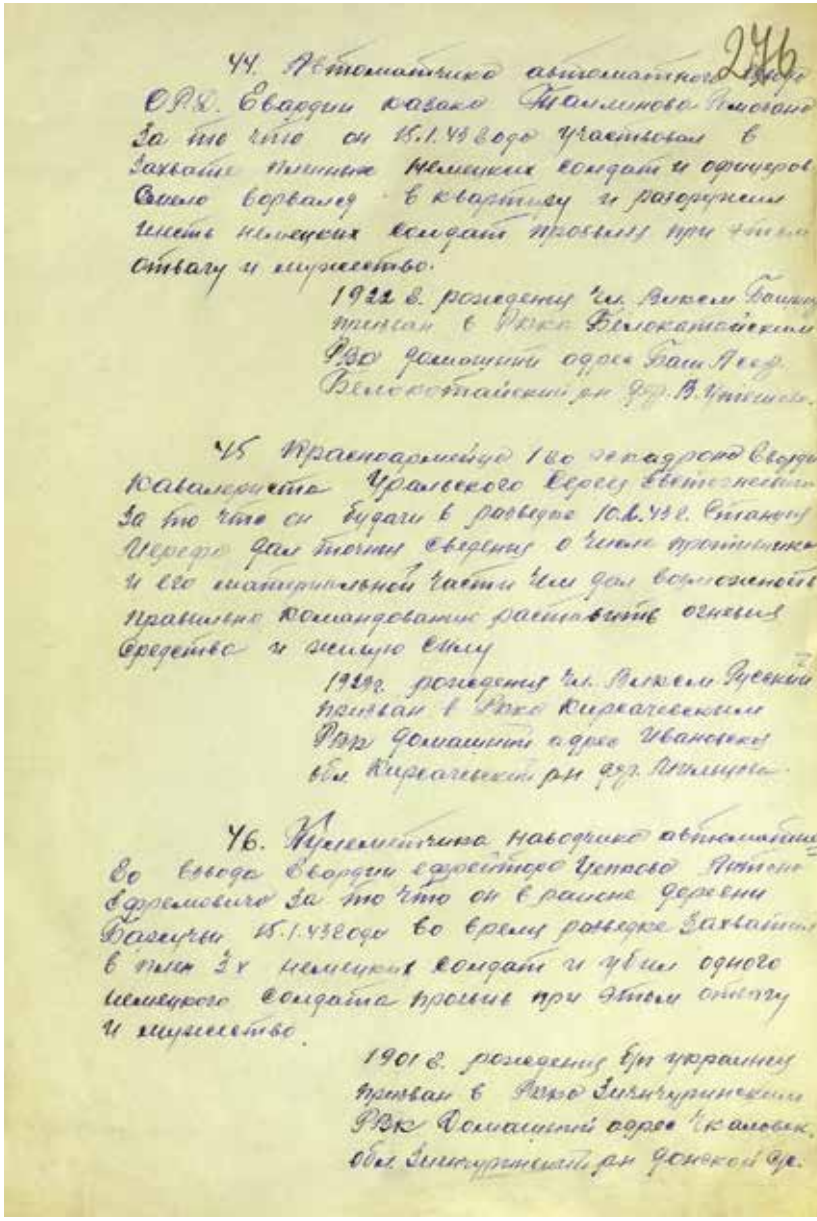

276

44. Автоматчика автоматной роты
ОРД. Гвардии казака Тимонова Тимофея
За то что он 15.1.43 года участвовал в
захвате пленных немецких солдат и офицеров
Около ворвался в квартиру и разоружил
шесть немецких солдат тем самым при этом
отвагу и мужество.

1922 г. рождения Чл. ВКП(б) Башкир
призван в РККА Белокатайским
РВК домашний адрес Баш. Респ.
Белокатайский р-н д. В. Чишмы.

45 Красноармейца 160 стрелкового гвардии
кавалерийского Уральского корпуса Светоносова
За то что он будучи в разведке 10.2.43 г. Станицы
Перед дал точные сведения о числе противника
и его материальной части чем дал возможность
правильно командованию расположить огневые
средства и нанести ему

1922 г. рождения Чл. ВКП(б) Русский
призван в РККА Кирсановским
РВК домашний адрес Ивановка
обл. Кирсановский р-н д. Ивановка.

46. Пулеметчика наводчика автоматного
ВО взвода гвардии сержанта Четкого Антона
Ефремовича За то что он в районе деревни
Бахмачи 15.1.43 года во время разведки захватил
в плен 3х немецких солдат и убил одного
немецкого солдата тем самым при этом отвагу
и мужество.

1901 г. рождения Бр украинец
призван в РККА Зимчугинским
РВК домашний адрес Чкаловск.
обл. Зимчугинский р-н донской ст.

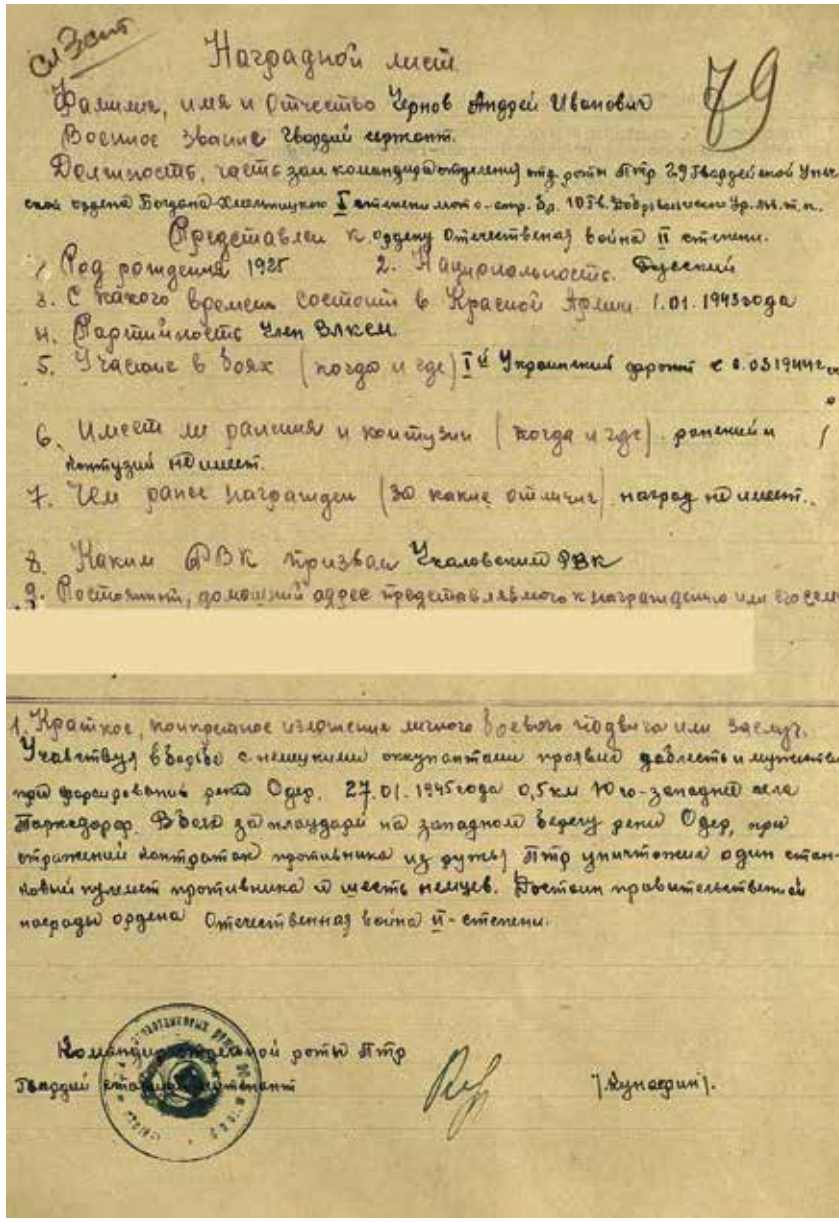

Наградной лист

79

Фамилия, имя и отчество Чернов Андрей Иванович

Воинское звание Гвардии сержант.

Должность, часть (зам. командира отделения) пр. роты 87гр 29 Гвардейской Уманской ордена Богдана Хмельницкого I степени мото-стр. бр. 103 К. Добровольческой Ур. М.Т.П.

Представлен к ордену Отечественная война II степени.

1. Год рождения 1925 2. Национальность Русский

3. С какого времени состоит в Красной Армии 1.01.1943 года

4. Партийность Член ВЛКСМ

5. Участие в боях (когда и где) 1-й Украинский фронт с 8.05.1944 г.

6. Имеет ли ранения и контузии (когда и где) ранений и контузий не имеет.

7. Чем ранее награжден (за какие отличия) наград не имеет.

8. Каким РВК призван Чкаловский РВК

9. Постоянный, домашний адрес представляемого к награждению или его семьи

1. Краткое, конкретное изложение личного боевого подвига или заслуг.

Участвуя в бою с немецкими оккупантами проявил доблесть и мужество при форсировании реки Одер. 27.01.1945 года 0,5 км Юго-западнее села Тарнедорф. Всего за плацдарм на западном берегу реки Одер, при отражении контратак противника из дуты 87гр уничтожил один станковый пулемет противника и шесть немцев. Достоин правительственной награды ордена Отечественная война II-степени.

Командир отдельной роты 87гр

Гвардии капитан

(Кунаев).

Наградной лист.

Фамилия, имя и отчество Черных Андрей Иванович

Воинское звание гвардии сержант

Должность части Командир отделения отдельной роты противотанковых ружей 29 гв. мотострелк. Ужгород. орд. Богдана Хмельницкого I ст. орд. Суворова II степени бригады 10 Гвард. Добров. Урал. Добр. корпус 4. танк. Армия.

Представлен к. Ордену Красного Знамени.

1. Год рождения 1925 2. Национальность Русский

3. С какого времени состоит в Красной Армии 1.01.43 года

4. Партийность член ВЛКСМ

5. Участие в боях (где и когда) I-Украинский фронт с 6.03.44 года по настоящее время

6. Имеет ли ранения и контузии (когда и где) Ранений и контузий не имеет.

7. Чем ранее награжден (за какие отличия). орден Слава III степени 4.03.45 г. за бои на I-Украинском фронте.

8. Каким РВК призван. Чкаловским РВК Чкаловской обл.

9. Постоянный домашний адрес представляемого военнослужащего или его семьи.

[redacted]

1. Краткое, конкретное изложение личного боевого подвига или заслуг.

Проявил в борьбе с немецкими оккупантами высокое добросовестие и мужество в бою за с. Фридсвальде 16.03.45 года действуя смело и решительно под ураганным ружейно-пулеметным огнем противника, выдвинулся с отделением на отдельную позицию и открыл огонь из ПТР по пулеметным точкам противника, уничтожив 3 пулемета с расчетами, тем самым обеспечил продвижение вперед нашей пехоты, в бою за это же село фаустпатроном лично уничтожил бронетранспортер противника. Достоин правительственной награды ордена Красного Знамени.

Командир отд. роты ПТР.
гв. младший лейтенант Дашков.

- 17 -

341. Гвардии рядового ХОМЯКО Мартына Гордеевича	Стрелка комендантского взвода бригады.
342. Гвардии старшего сержанта ЧУГУНОВА Александра Львовича	Телефониста 3 мотострелкового батальона.
343. Гвардии сержанта ЧЕРНОВА Алексея Кадоннисовича	Командира отделения связи 3 мотострелкового батальона.
344. Гвардии сержанта ЧЕРНОВА Андрея Ивановича	Командира отделения роты противо танковых ружей.
345. Гвардии младшего сержанта ЧЕРНЕЦОВСКОГО Григория Ивановича	Командира отделения инженерно-минной роты.
346. Гвардии сержанта ЧЕРНЕЦКОВА Николая Дмитриевича	Пулеметчика отдельной роты автоматчиков.
347. Гвардии сержанта ЧЕРЯЧКЕВА Павла Максимовича	Командира отделения 1 мотострелко вого батальона.
348. Гвардии сержанта ЧУДАК Ивана Александровича	Телефониста 1 мотострелкового батальона.
349. Гвардии рядового ЧЕРНОГО Ивана Фомовича	Наводчика минометного батальона 1 мотострелкового батальона.
350. Гвардии рядового ЧЕБОТАЕВА Петра Павловича	Кефера 1 мотострелкового батальона.
351. Гвардии рядового ЧЕПУРНОГО Павла Степановича	Пулеметчика 3 мотострелкового батальона.
352. Гвардии рядового ЧЕРНЕНКО Александра Степановича	Пулеметчика 2 мотострелкового батальона.
353. Гвардии рядового ЧЕРНЕНЫХ Василия Павловича	Сапера подрывника инженерно-минной роты.
354. Гвардии рядового ЧЕРНЕНОВА Николая Николаевича	Шофера отдела вещевого снабжения бригады.
355. Гвардии сержанта ЦИБЕЛЕВА Виктора Степановича	Автоматчика 1 мотострелкового батальона.
356. Гвардии рядового ЦИБЕЛЬ Федора Михайловича	Сапера подрывника отдельной инженерно-минной роты.
357. Гвардии старшину ЗАЛЕЕВА Николая Ивановича	Стрелка 3 мотострелкового батальона
358. Гвардии старшину ШЕСТАКОВА Ивана Михайловича	Телефониста старшего минометного батальона.
359. Гвардии старшего сержанта ЩУКОВА Александра Васильевича	Автоматчика отдельной разведыва тельной роты.
360. Гвардии ефрейтора ЩУЛЬЖЕНКО Михаила Даниловича	Автоматчика комендантского взвода бригады.
361. Гвардии рядового ЩУКИНА Виктора Ефимовича	Стрелка 1 мотострелкового батальона.
362. Гвардии рядового ЩАПОВА Якова Сидоровича	Пулеметчика 3 мотострелкового батальона.
363. Гвардии рядового ЩАЛАНИЦ Ивана Петровича	Стрелка 3 мотострелкового батальона.

- 7 -

29.	Гвардии старшину	ФЕДОРОВА Константина Алексеевича	Санитарного инструктора пункта медицинской помощи 72-го Отдельного Гвардейского Тяжелого танкового Львовского полка.
30.	Гвардии старшего сержанта	ФИЛЛИПОВА Михаила Ивановича	Заряжающего танка ИС-122, 72-го Отдельного Гвардейского Тяжелого танкового Львовского полка.
31.	Гвардии рядового	ФЕДОТОВА Сергея Николаевича	Орудийного номера артиллерийского дивизиона 29-й Гвардейской мотострелковой Унечской ордена Богдана Хмельницкого 1-й степени бригады.
32.	Гвардии сержанта	ФОМЕНКО Николая Васильевича	Командира орудия танка, 3-танкового батальона 62-й Гвардейской танковой Молотовской Краснознаменной бригады.
33.	Гвардии старшего сержанта	ФЕДОРОВА Ивана Петровича	Командира орудия танка Т-34 3-го танкового батальона 63-й Гвардейской танковой Челябинской Краснознаменной бригады.
34.	Старшину	ХЛЕБНИКОВА Александра Афанасьевича	Механика-водителя СУ-76, 1222-го Самоходного артиллерийского Новгородского ордена Кутузова и Александра Невского полка.
35.	Гвардии сержанта	ХРЕНОВА Николая Харламповича	Автоматчика взвода разведки роты управления 62-й Гвардейской танковой Молотовской Краснознаменной бригады.
36.	Гвардии старшину	ХРИПКО Ивана Андреевича	Командира взвода отдельной роты автоматчиков 29-Гвардейской мотострелковой Унечской ордена Богдана Хмельницкого 1-й степени бригады.
37.	Гвардии рядового	ЧУПАХИНА Петра Ивановича	Сапера 1-й саперной роты 131-го Отдельного Гвардейского саперного ордена Красной Звезды батальона.
38.	Гвардии сержанта	ЧЕРНОВА Андрея Ивановича	Заместителя командира отделения Отдельной роты Противотанковых ружей 29-Гвардейской мотострелковой Унечской ордена Богдана Хмельницкого 1-й степени бригады.

- 6 -

6

110.Гвардии старшего сержанта ЧИПУРАНОВА Григория Константиновича	Писарь старшего штаба бригады.
111.Гвардии сержанта ЧЕЛНОВА Андрея Ивановича	Командира отделения отдельной роты противотанковых ружей.
112.Гвардии ефрейтора ЧЕРНЕНКО Александра Степановича	Пулеметчика 1 мотострелкового батальона.
113.Гвардии рядового ЧАЛКОВА Виктора Александровича	Стрелка 1 мотострелкового батальона.
114.Гвардии рядового ЧЕРВЧЕНКО Павла Максимовича	Стрелка 1 роты 1 мотострелкового батальона.
115.Гвардии рядового ШУЛЯК Владимира Федотовича	Номера орудийного артиллерийского дивизиона.
116.Гвардии сержанта ШАПОВАЛ Силина Михайловича	Командира отделения разведчиков и отдельной разведывательной роты.
117.Гвардии рядового ШЕВЧУК Алексея Кирилловича	Автоматчика 2 мотострелкового батальона.
118.Гвардии рядового ШИНКАРЧУК Ивана Федоровича	Стрелка 3 роты 2 мотострелкового батальона.
119.Гвардии младшего сержанта ШИКИНА Александра Максимовича	Автоматчика 1 мотострелкового батальона.
120.Гвардии младшего лейтенанта ЩЕРБАКОВА Владимира Тихоновича	Командира пулеметного взвода 1 мотострелкового батальона.
121.Гвардии рядового ЮРЧЕНКО Петра Николаевича	Номера орудийного артиллерийского дивизиона.
122.Гвардии младшего сержанта ЯГОДКИНА Константина Семеновича	Командира телефонного отделения взвода связи 3 мотострелкового батальона.

Медалью ЗА ОТВАГУ.

1.Гвардии младшего сержанта АРАМАНЧУК Ивана Тимофеевича	Стрелка 1 мотострелкового батальона.
2.Гвардии рядового АВРАМОВА Ивана Павловича	Орудийного номера артиллерийского дивизиона.
3.Гвардии старшего сержанта БЕЛОГЛАЗОВА Владимира Васильевича	Шофера отдельной роты технического обеспечения.
4.Гвардии рядового БАЛОВАЛ Павла Лаврентьевича	Телефониста взвода связи 3 мотострелкового батальона.
5.Гвардии рядового БОРОДАЧЕВА Михаила Алексеевича	Шофера 1 мотострелкового батальона.
6.Гвардии рядового БОКОВИКОВА Василия Федоровича	Связиста 1 мотострелкового батальона.
7.Гвардии рядового ГРОЙК Якова Даниловича	Радио-телеграфиста минометного батальона.
8.Гвардии рядового ГУЛЬКО Прокофия Ивановича	Шофера отдельной роты технического обеспечения.
9.Гвардии рядового ГУЛЬКОВА Дмитрия Федоровича	Шофера отдельной роты технического обеспечения.

НАГРАДНОЙ ЛИСТ

1. Фамилия, имя и отчество Чернов Федор Васильевич
2. Звание Гв. сержант 3. Должность, часть командир расчета миномётной батареи 348 гв. стрелкового полка 119 гв. стрелковой дивизии

Представляется к ордену "СЛАВА 3 СТЕПЕНИ"

4. Год рождения 1921 5. Национальность русский 6. Партийность ВКП(б) член
7. Участие на фронтах в гражданскую войну и в последующих боевых действиях по защите СССР.
На фронтах Отечественной войны с 1942 года, 2-й Прибалтийский фронт с 1943 года.
8. Имеет ли ранения ранения 12.VII.43 года
9. С какого времени в К.А. с 1940 г. 10. Какой РВК призван Чкаловским райвоенкоматом Чкаловской области.
11. Чем ранее награждался Медаль "За отвагу" пр. № 1024 н от 22.VII.1943 г.
12. Достоверный домашний адрес представляемого и материально в какой его семьи:
Семья...

Краткое, конкретное изложение личного боевого подвига или заслуг.

Тов. ЧЕРНОВ в наступательных боях с 12 по 20 июля 1944 г. показал себя решительным, находчивым и смелым. Зная в бою за ст. Мелко будучи раненым, не оставил поля боя, продолжая сражаться с противником. В июльских боях ведя меткий минометный огонь по вражеским огневым точкам, он уничтожил 2 огневых точки и до 30 немецких солдат. Пользуясь авторитетом среди подчиненных, его расчет является одним из лучших и по меткости огня стоит в числе первых.
За умелое ведение огня и проявленную при этом мужество и отвагу достоин правительственной награды орден "СЛАВА 3 СТЕПЕНИ".

Врид. КОМАНДИРА 348 ГВ. СТР. ПОЛКА
ГВАРДИИ МАЙОР МАЛБОРОДА.
5 августа 1944 г.

Наградной лист

1. Фамилия, имя и отчество [illegible]

2. Звание [illegible] 3. Должность, часть [illegible]

Представляется к ордену "С л а в а 2-й степени"

4. Год рождения 1921 5. Национальность Украинец 6. Партийность [illegible]

7. Участие в гражданской войне, последующих боевых действиях по защите СССР и отечественной войне, (где, когда) [illegible]

8. Имеет ли ранения и контузию в отечественной войне 18.07.1944 г.

9. С какого времени в Красной Армии 1940 10. Каким РВК призван Ковельским РВК. Ковельской обл.

11. Чем ранее награжден (за какие отличия) [illegible] Орд. Славы 3 ст. 149 гвд. [illegible]

12. Постоянный домашний адрес представляемого к награждению и адрес его семьи.

1. Краткое, конкретное изложение личного боевого подвига или заслуг

Во всех боях тов. Чернов отличился своим точным огнем в уничтожении вражеских огневых точек. Так в бою за форсирование реки Западный Буг он подавил своим огнем 2 пулемета и одну 81 мм мин. батарею, чем дал возможность успешно продвинуться нашей пехоте. В бою за гор. Мадона тов. Чернов уничтожил 3 пулемета, и до 20 солдат противника. Особенно отличился в бою с сев. вып. гор. Мадона с 17 по 20 августа. Невзирая на вражеский арт. обстрел вел огонь из своего миномета по огневым точкам и контратакующему противнику. В результате им уничтожено до 60 немцев, один станковый пулемет, одну пушку, стоящие прямой наводке.

За проявленный героизм, мужество и отвагу достоин правительственной награды ордена "Славы второй степени"

Командир 848 гв. стр. полка
Гвардии полковник Польновский
"11" сентября 1944 г.

Достоин награждения орденом "Слава II степени"

Командующий артиллерией 149 гвд
Гвардии полковник
/Мирошев/
"13" сентября 1944 г.

Командир (начальник) _____

"____" _____ 194 г.

Стр.16.

1911 года рождения, татарин, кан. ВКПб с 1943 г. призван Ворошиловским РВК Тат.АССР в 1942 г. на фронте с 1942 г. Ранений не имеет. Домашний адрес:

[redacted]

97. Гвардии рядового ЖЕЛЕЗНОВА Александра Александровича-телефониста 120 мм батареи за то, что он в ночь перед боевым операциям четко и бесперебойно обеспечивал командование батареи связью. Несколько раз перебивало линию связи, то, невзирая под огнем пр-ка не прекращал исправлять линии.

1924 года рождения, член ВКСМ с 1943 г. призван Лесным РВК Калининской обл. в 1942 г. на фронтах с 1943 г. Ранений не имеет. Домашний адрес:

98. Гвардии ст.сержанта ЗАРЬКОВА Федора Васильевича- наводчика миномета батареи 76 мм за то, что он в бою 3.2-44 г. в момент сражения между батареями в пути был ранен в плечо и головку, но он не оставил выполнение приказа, получал первую помощь и снова пошел выполнять полученное приказание.

1921 года рождения, русский, член ВКП с 1943 г. призван ГВК гор. Чкалова в 1942 г. на фронтах с 1942 г. Ранений не имеет. Домашний адрес:

99. Гвардии рядового ГАЛИКОВА Ивана Дмитриевича-водителя взвода связи 2-го стрелкового батальона за то, что он в момент порыва линии связи выходил на линию для исправления под огнем пр-ка исправил до 15 порывов.

1924 года рождения, русский, беспартийный, призван Серовским РВК Свердловской обл. в 1942 г. на фронтах с 1943 г. Ранений не имеет. Домашний адрес:

[redacted]

100. Гвардии рядового ЧИГРИНОВА Василия Ивановича- снайпера 2-го стрелкового батальона за то, что он в бою под Дер. Ковчево 1.2-44 г. огнем снайперской винтовки уничтожил расчет 2-х станковых пулеметов, мешавших продвижению наших подразделений.

1924 года рождения, русский, член ВКП с 1943 г. призван Подосиновским РВК Кировской обл. в 1942 г. на фронтах с 1943 г. проживает:

[redacted]

101. Гвардии ст.сержанта ЧУРИКОВА Андрея Ивановича-пулеметчика 1-го взвода, за то, что он в бою с 31.1-44 г. по 3.2-44 г. смело и решительно вел борьбу с немцами. Метким огнем своего миномета уничтожил 1 автомашину и батарею 81 мм пр-ка с ее прислугой.

В момент когда вышел из строя командир расчета он заменил его и стал командовать расчетом.

1918 года рождения, русский, беспартийный, призван Чернушинским РВК Чкаловской обл. в 1941 г. на фронтах с 1943 г. Ранений не имеет. Домашний адрес:

102. Гвардии лейтенанта ЯЗИКОВА Николая Александровича-командира 2-го стрелковой роты за то, что он в бою за Дер. Ковчево 3.2-44 г. выдвинул к наблюдательной точке пр-ка и вызвал на нее гранатами, тем самым обеспечил продвижение своей роты.

-7-

32. Гвардии Старшего сержанта УСТИНОВА Федора Николаевича	Командира 45 м/м орудия 343 Гвардейского стрелкового полка.
33. Гвардии Рядового УСТИНСКОГО Василия Николаевича	Сапера 343 Гвардейского стрелкового полка.
34. Гвардии Сержанта ЧЕРНОВА Федора Васильевича	Командира расчета миномётной батареи 343 Гвардейского стрелкового полка.
35. Гвардии Красноармейца ЧУНТОНОВА Ивана Михайловича	Автоматчика роты автоматчиков 344 Гвардейского стрелкового полка.
36. Гвардии Рядового ЯКОВЛЕВА Геннадия Ивановича	Наводчика батареи 45 м/м пушек 343 Гвардейского стрелкового полка.

МЕДАЛЬЮ "ЗА БОЕВЫЕ ЗАСЛУГИ"

1. Гвардии Младшего сержанта КУЗИНА Михаила Григорьевича	Слесаря 110 Отдельной автороты подвоза.

КОМАНДИР 119 ГВАРДЕЙСКОЙ СТРЕЛКОВОЙ ДИВИЗИИ
ГВАРДИИ ГЕНЕРАЛ-МАЙОР
/ЕРШОВ/

НАЧАЛЬНИК ШТАБА ДИВИЗИИ
ГВАРДИИ ПОДПОЛКОВНИК
/СКВАРЕВ/

Отп. 3 экз.

- 4 -

4. Гвардии старшего лейтенанта РОКАЧЕВСКОГО Евгения Федоровича — помощника начальника штаба 14 гвардейского стрелкового полка, 7 Гвардейской стрелковой Режицкой дивизии.

ОРДЕНОМ СЛАВЫ 2 СТЕПЕНИ

1. Гвардии младшего сержанта ЧЕРНОВА Федора Васильевича — командира отделения батареи 120 мм.минометов 343 Гвардейского стрелкового полка, 119 Гвардейской стрелковой Режицкой дивизии.

2. Гвардии старшину ШАПОВА Виктора Арсентьевича — помощника командира взвода Гвардейского стрелкового полка, 8 Гвардейской стрелковой, Режицкой, ордена Ленина, Краснознаменной дивизии, имени Героя Советского Союза генерал-майора Л.Б.Пантелеева.

ОРДЕНОМ СЛАВЫ ТРЕТЬЕЙ СТЕПЕНИ

1. Гвардии сержанта ДУБИНИНА Михаила Ильича — разведчика 108 отдельной гвардейской разведроты, 119 Гвардейской стрелковой Режицкой дивизии.

МЕДАЛЬЮ "ЗА БОЕВЫЕ ЗАСЛУГИ"

1. Гвардии старшего лейтенанта м/с АЛМАТКАЛИЕВУ Рамсу Сайкрому — врача старшего 25 Гвардейского артиллерийского полка, 7 Гвардейской стрелковой Режицкой дивизии.

2. Гвардии старшего лейтенанта НИКОВА Додика Ароновича — агитатора политотдела 119 Гвардейской стрелковой Режицкой дивизии.

По 19 Гвардейскому стрелковому корпусу:

ОРДЕНОМ "КРАСНОЙ ЗВЕЗДЫ"

1. Гвардии капитана ДУЙКОВА Василия Андреевича — командира батареи 189 Гвардейского артиллерийского полка, 50 Гвардейской стрелковой Смоленской дивизии.

ОРДЕНОМ ОТЕЧЕСТВЕННАЯ ВОЙНА ПЕРВОЙ СТЕПЕНИ

1. Гвардии майора МАТВИЕВСКОГО Константина Борисовича — начальника штаба артиллерии 22 Гвардейской стрелковой дивизии.

- 10 -

23. Красноармейца САУТИНА Антона Григорьевича	Наводчика ручного пулемета 738 стрелкового полка, 134 стрелковой Вердинской Краснознаменной ордена Суворова дивизии
24. Сержанта САФАНЕЕВА Григория Федоровича	Командира отделения 738 стрелкового полка, 134 стрелковой Вердинской Краснознаменной ордена Суворова дивизии.
25. Красноармейца СЛУХАЙ Алексея Максимовича	Разведчика 156 отдельной разведывательной роты, 134 стрелковой Вердинской Краснознаменной ордена Суворова дивизии.
26. Сержанта СОРОКИНА Михаила Васильевича	Заместителя командира отделения 515стрелкового полка, 134 стрелковой Вердинской Краснознаменной ордена Суворова дивизии
27. Младшего сержанта ТИМОШЕВИЧ Василия Дмитриевича	Наводчика станкового пулемета 515стрелкового полка,134 стрелковой Вердинской Краснознаменной ордена Суворова дивизии
28. Красноармейца ТИСОВЕЦ Леонида Петровича	Стрелка 738 стрелкового полка, 134-й стрелковой Вердинской Краснознаменной ордена Суворова дивизии.
29. Старшего сержанта ТИХОМИРОВА Юрия Николаевича	Командира отделения 156 отдельной разведывательной роты 134 стрелковой Вердинской Краснознаменной ордена Суворова дивизии.
30. Красноармейца УСТЬКАЧКИНЦЕВА Виктора Михаиловича	Стрелка 374 отдельной армейской штрафной роты.
31. Красноармейца ФОРМАНЧУК Григория Ивановича	Разведчика 156 отдельной разведывательной роты 134 стрелковой Вердинской Краснознаменной ордена Суворова дивизии.
32. Младшего сержанта ХАЛИМОНЧИК Николая Тарасовича	Наводчика станкового пулемета 515 стрелкового полка, 134 стрелковой Вердинской Краснознаменной ордена Суворова дивизии
33. Сержанта ЧЕРНОВА Федора Сергеевича	Наводчика станкового пулемета 629 стрелкового полка,134 стрелковой Вердинской Краснознаменной ордена Суворова дивизии
34. Младшего сержанта ЧИРКО Ивана Александровича	Стрелка 515 стрелкового полка, 134 стрелковой Вердинской Краснознаменной ордена Суворова дивизии.
35. Сержанта ЧУЙКО Василия Ивановича	Командира отделения 738 стрелкового полка,134 стрелковой Вердинской Краснознаменной ордена Суворова дивизии.

Все графы заполнить полностью

Наградной лист

1. Фамилия, имя и отчество Чернов Федор Осипович

2. Звание Ст Осипович 3. Должность, часть Наводчик 82мм миномета 1 Пулеметной роты 1 Мотострелкового в-на 633 Мотострелкового полка

Представлен к Орден Славы 3-й степени

4. Год рождения 1926 5. Национальность Русский 6. Партийность Беспартийный

7. Участие в гражданской войне, выполняемых боевых действиях по защите СССР и Отечественной войне (где, когда) Отечественная война 16.11.43 года

8. Имеет ли ранения и контузии в Отечественной войне Не имеется

9. С какого времени в Красной Армии с 1943 года 10. Каким РВК призван Чкаловским РВК Чкаловской области

11. Чем ранее награжден (за какие отличия) Не награжден

12. Показания должностного лица представляющего к награждению о месте его службы

1. Краткое, конкретное изложение личного боевого подвига или заслуг

При прорыве обороны противника на плацдарме на лев. берегу р. Днепр в р-не д. Кожанув тов. Чернов Федор своим метким и решительным, от бедра, огнем пулеметом выбил и рассеял в обороне противника пятерых солдат и офицеров, будучи ранен в бою не оставил поля боя, продолжал бой из своего пулемета подавил огонь 2х пулеметных точек, разгромил и уничтожил до отделения пехоты.

За проявленное мужество и отвагу в борьбе с немецкими захватчиками, достоин правительственной награды ордена Славы 3 степени.

Командир роты

14.0[illegible]

(Кутузов).

ГЛАВ ПОЛИВИ

- 4 -

35. сержанта ПОПЕЛЬЗА Виктора Ивановича — наводчика станкового пулемета 1 пулеметной роты 629 стрелкового полка.

36. ефрейтора ПОЛЕЩУКА Виктора Сергеевича — телефониста 1 минометной роты 629 стрелкового полка.

37. сержанта РАДЧЕНКО Валентина Петровича — наводчика 120 мм миномета батареи 120 миномета 629 стрелкового полка.

38. красноармейца РУСАНОВА Петра Константиновича — заряжающего 46 мм пушки 629 стрелкового полка.

39. младшего сержанта СЕРДЮК Виталия Алексеевича — наводчика станкового пулемета 629 стрелкового полка.

40. красноармейца СИЛОВА Андрея Климентьевича — стрелка 1 стрелковой роты 629 стрелкового полка.

41. младшего сержанта СИНЕЦКИЙ Григория Антоновича — заряжающего 82 мм миномета 1 стрелкового батальона 629 стрелкового полка.

42. младшего сержанта СИРОТА Григория Алексеевича — телефониста взвода связи 2 стрелкового батальона 629 стрелкового полка.

43. красноармейца СМЕТАНОВИЧА Александра Ивановича — пулеметчика 1 пулеметной роты 1 стрелкового б-на 629 стрелкового полка.

44. младшего сержанта СУББОТИНА Виктора Ивановича — наводчика 120 мм миномета 629 стрелкового полка.

45. ефрейтора ТАЖУАЛЕВА Газиза — второго номера Противотанкового ружья 1 стрелкового б-на 629 стр полка.

46. ефрейтора ТИТЕРИНА Григория Антоновича — заряжающего 82 мм миномета 1 роты 629 стрелкового полка.

47. младшего сержанта ХИЖАК Александра Константиновича — пулеметчика 1 стрелковой роты 629 стрелкового полка.

48. младшего сержанта ЧЕРНЯВА Федора Сергеевича — наводчика станкового пулемета 1 пулеметной роты 629 стрелкового полка.

ПРИКАЗЫВАЮ: "ЗА СТЕЗАРУ"

стерину БАСОВА Ивановича — командира взвода 401 отдельной роты химической обороны.

ршего сержанта ЗАЧЕНКО ктра Ивановича — телефониста телеграфного взвода 229 отдельного батальона связи.

рейтора ЗОРИНА Михаила Алексеевича — телефониста 229 отдельного батальона связи.

ционера ЛОГУНОВА Ивановича — химика 401 отдельной роты химической обороны.

рейтора КАЛЕНИНА Федора Ивановича — зам командира взвода отдельного батальона пулеметной роты.

ефрейтора КАТАЕВА Василия Захаровича — телефониста 229 отдельного батальона связи.

7. красноармейца КУЗНЕЦОВА Абрама — красноармейца хозяйственного обслуживания штаба 104 стр дивизии Краснознаменной дивизии.

КОМАНДИР 104 СТР ДИВ КРАСН ДИВ
ПОЛКОВНИК ГВАРДИИ /ЛАСКИН/
ЧЛЕН ВОЕННЫЙ СОВЕТ
НАЧАЛЬНИК ОТДЕЛА КАДРОВ
МАЙОР /РУДЕЙ/

Чернова
Анна
Васильевна

ЗА ХРАБРОСТЬ, СТОЙКОСТЬ И МУЖЕСТВО, ПРОЯВЛЕННЫЕ В БОРЬБЕ С НЕМЕЦКО-ФАШИСТСКИМИ ЗАХВАТЧИКАМИ, И В ОЗНАМЕНОВАНИЕ 40-ЛЕТИЯ ПОБЕДЫ СОВЕТСКОГО НАРОДА В ВЕЛИКОЙ ОТЕЧЕСТВЕННОЙ ВОЙНЕ 1941—1945 ГОДОВ

Указом ПРЕЗИДИУМА ВЕРХОВНОГО СОВЕТА СССР от 11 марта 1985 г. НАГРАЖДЕН ОРДЕНОМ

ОТЕЧЕСТВЕННОЙ ВОЙНЫ II степени

Секретарь Президиума Верховного Совета СССР

№ ордена 4326509

№ 653221

МИНИСТЕРСТВО ОБОРОНЫ
РОССИЙСКОЙ ФЕДЕРАЦИИ
(МИНОБОРОНЫ РОССИИ)

ФЕДЕРАЛЬНОЕ ГОСУДАРСТВЕННОЕ
КАЗЕННОЕ УЧРЕЖДЕНИЕ
ЦЕНТРАЛЬНЫЙ АРХИВ
ФИЛИАЛ
(военно-медицинских документов)
г. Санкт-Петербург

г. Санкт-Петербург, 191180,
Лазаретный пер., д.2

«20» апреля 2016 г. № 6/1/0-275

На № _____

Выдается один раз, пользоваться копиями.

АРХИВНАЯ СПРАВКА

Стрелок 950 сп красноармеец **Цапков Филипп Ильич**, 1898 года рождения, на фронте Великой Отечественной войны 17 марта 1942 года получил отморожение концевых фаланг 3, 4, 5 пальцев II степени обеих рук; отморожение II ст. ногтевой фаланги 1 и 2 пальцев правой стопы; 2, 3, 4 пальцев левой стопы; отморожение III степени левой пяточной области, по поводу чего с 12 апреля 1942 года находился на излечении в ЭГ 1311, г. Казань (предыдущие этапы: ППМ 950 сп с 19.03.42; 323 МСБ с 20.03.42; ППГ 500 с 24.03.42; ППГ 572 с 27.03.42; ряд госпиталей), в котором умер 18 апреля 1942 года от гнойного менингита. Погребен: Архангельское кладбище г. Казани, могила № 991.

Примечание: осложнения: тромбофлебит левого бедра и голени; правосторонняя пневмония, отек легких, гнойный менингит. Призван Чкаловским РВК. Адрес родных: Чкаловская обл., Чкаловский р-н, Дедуровский с/с, Цапкова Наташа (степень родства не указана). Войсковая часть записана также: «935 див».

Основание: подлинная история болезни № 3295 ЭГ 1311; статкарты на умершего б/н ЭГ 1311; № Д-829 СЭГ 210.

Начальник отделения хранения Н.Яшкина

Арское кладбище Казани 137

Надпись на тумбе или стеле	Соответствие в Каталоге	Номер
ХОЛАЕВ С. А. 1893–1944	ХОДАЕВ Андрей Андреевич 1893–31.1.1944	тумба 217
кр-ц ХОЛБАЗАРОВ С.	ХОЛБАЗАРОВ Сапкар 1919–19.9.1941	стела 4
кр-ц ХОЛОДНОВ А.В.	ХОЛОДНОВ Алексей Васильевич 1921–27.7.1942	стела 4
кр-ц ХОЛОДОВ В.М.	ХОЛОДОВ Владимир Михайлович 1907–4.12.1942	стела 4
кр-ц ХОЛЯКОВ П. С. 1899–1945	ХОЛЯКОВ Петр С. 1899–20.10.1943	тумба 123
кр-ц ХОМЕНКО И.Г.	ХОМЕНКО Иван Григорьевич 1905–11.4.1943	стела 4
ХОМСНЯ А. Ф. 1905	ХОМОНЯ Антон Федорович 1905–31.1.1944	тумба 265
офицер ХОМУТОВСКИЙ И.И.	ХОМУТОВСКИЙ Иван Иванович 24.3.1942	стела 6
кр-ц ХОРШУНОВ С.М.	ХОРШУНОВ Семен Матвеевич 2.4.1944	стела 5
кр-ц ХОРЬЯКОВ В.С.	ХОРЬЯКОВ Виктор Степанович 1913–4.9.1941	стела 4
кр-ц ХОТКЕВИЧ М.Е.	ХОТКЕВИЧ Михаил Емельянович 1927–14.1.1945	стела 4
кр-ц ХОХЛОВ Е.М.	ХОХЛОВ Ефим Михайлович 1906–28.4.1945	стела 4
кр-ц ХОХРЯКОВ А.А.	ХОХРЯКОВ Алексей Андреевич 1908–22.1.1944	стела 5
кр-ц ХРАМОВ А.П.	ХРАМОВ Андрей Петрович 1902–26.7.1942	стела 4
кр-ц ХРАПУНОВ А.Т.	ХРАПУНОВ Алексей Трофимович 1903–4.9.1942	стела 4
кр-ц ХРЕНОВ	ХРЕНОВ Александр Михайлович 1911–22.11.1944	тумба 28
кр-ц ХРЕНОВ А.М.	ХРЕНОВ Александр Михайлович 1911–22.11.1944	стела 4
кр-ц ХРЕНОВ В.И.	ХРЕНОВ Василий Игнатьевич 1909–1.5.1943	стела 6
младший командир ХРЕЩОВ И.В.	ХРЕЩОВ Иван Васильевич 1918–26.6.1942	стела 6
офицер ХРОМОВ П.Л.	ХРОМОВ Петр Лаврентьевич 1902–23.4.1942	стела 6
кр-ц ХРОМЧЕНКО Г.Е.	ХРОМЕНОК Григорий Ефимович 1907–16.6.1942	стела 5
кр-ц ХРУЛЬКОВ В.В.	ХРУЛЬКОВ Виктор Васильевич 1925–3.6.1943	стела 5
кр-ц ХРЮКОВ Д.В.	ХРЮКОВ Дмитрий Васильевич 1905–27.6.1943	стела 5
с-т ХУГАЕВ Г. Х. 1923–1942	ХУГАЕВ Георгий Ходжаевич 1920–23.5.1942	тумба 312
с-т ХУГАЕВ Г. Х. 42	ХУГАЕВ Георгий Ходжаевич 1920–23.5.1942	тумба 160
кр-ц ХУДА 1941	ХУДАЙ-БЕРДЕЕВ Парсула 1918–26.10.1941	тумба 270
кр-ц ХУДАЙ-БЕРДЕЕВ П.	ХУДАЙ-БЕРДЕЕВ Парсула 1918–26.10.1941	стела 4
младший командир ХУДИМОВ А.	ХУДИМОВ А. 1918–1944	стела 6
кр-ц ХУДОБЕРДИЕВ А.	ХУДОБЕРДИЕВ Абдулла 1910–2.9.1943	стела 4
кр-ц ХУДОЛАТОВ Н.Н.	ХУДОЛАТОВ Николай Никитович 28.5.1944	стела 5
кр-ц ХУДЯКОВ И. Ф. 1898–1942	ХУДЯКОВ Иосиф Федорович 1898–19.9.1942	тумба 308
кр-ц ХУСАИНОВ И.	ХУСАИНОВ Ислам 1908–10.3.1942	стела 5
младший командир ХЫДЫРЕВ И.П.	ХОДЫРЕВ Иван Пименович 1921–24.1.1944	стела 6
кр-ц ЦАПКОВ Ф.И.	ЦАПКОВ Филипп Ильич 1898–18.4.1942	стела 4
офицер ЦАПОВИЧ Г.А.	ЦАПОВИЧ Георгий Андреевич 1922–28.3.1943	стела 6
кр-ц ЦАРЕГОРОДЦЕВ Ф.В.	ЦАРЕГОРОДЦЕВ Филарет Васильевич 1911–17.6.1942	стела 4
кр-ц ЦАРЕНКО Д. Ф. 1926–1945	ДАРЕНКО (ЦАРЕНКО) Д. Ф. 1926–1945	тумба 65
кр-ц ЦАРЕНКО Д.Ф.	ДАРЕНКО (ЦАРЕНКО) Д. Ф. 1926–1945	стела 4
кр-ц ЦВЕТКОВ Н. А. 1945	ЦВЕТКОВ Н. А. 1944	тумба 117
офицер ЦВЕТКОВ П.М.	ЦВЕТКОВ Петр Матвеевич 1894–6.9.1942	стела 6
кр-ц ЦВЕТКОВ Р.А.	ЦВЕТКОВ Роман Алексеевич 1901–12.2.1945	стела 4
кр-ц ЦЕПЕНСКИЙ А. Д. 1892–1944	УСПЕНСКИЙ Алексей Дмитриевич 1892–12.6.1944	тумба 124
кр-ц ЦИБУЛЯ Ф.Г.	ЦИБУЛЯ Ф. Г. 1903–1944	стела 4
кр-ц ЦИГАНОВ В.А.	ЦИГАНОВ Василий Александрович 1898–3.7.1942	стела 4
кр-ц ЦИГАНЮК Д.К.	ЦИГАНЮК Данил Кирилович 1921–9.5.1946	стела 4
кр-ц ЦИМБАНОВ П.С.	ЦИМБАНОВ Павел Семенович 1920–10.1.1942	стела 4
кр-ц ЦИНАЕВ М.Ф.	ЦИНАЕВ Михаил Филиппович 1894–31.5.1944	стела 4

МИНИСТЕРСТВО ОБОРОНЫ
РОССИЙСКОЙ ФЕДЕРАЦИИ

ВОЕННЫЙ КОМИССАРИАТ
ОРЕНБУРГСКОЙ ОБЛАСТИ

г. Оренбург, 460000

«14» 03. 2016 г. № ОРГ/1541

СТАРЧЕНКОВУ И.Г.
460503, ОРЕНБУРГСКАЯ ОБЛАСТЬ,
ОРЕНБУРГСКИЙ РАЙОН,
с.ДЕДУРОВКА,
ул.КАПИТАНА ТКАЧЕВА, д.15/2

Уважаемый Иван Григорьевич!

Ваше обращение в военный комиссариат Оренбургской области внимательно рассмотрено.

В отделе военного комиссариата по Оренбургскому и Сакмарскому районам в Алфавитной книге призванных по мобилизации Сакмарским РВК есть запись о том, что Старченко Иван **Парфирович** (так в докум.), 1896 г.р. призван Сакмарским РВК 23.03.1942 года. В журнале учета безвозвратных потерь Старченко И.П. не значится, извещения о гибели на хранении нет.

На сайтах министерства обороны РФ «Мемориал» и «Подвиг народа» есть следующие сведения о Вашем деде:

Старченко Иван Порфирьевич, 1896 г.р.

Место рождения: Оренбургская область

Дата и место призыва: 12.08.1942 г., Сакмарский РВК Чкаловской области, г.Чкалов

Последнее место службы: 308 стрелковый полк 98 стрелковой дивизии, Ленинградский фронт

Воинское звание, должность: ефрейтор, старшина взвода разведки

Причина выбытия: убит 15.09.1944 года

Похоронен: Эстонская ССР, уезд Валга, кладбище хутора Лаиби

Жена: Старченко Ирина Ивановна, проживала г.Чкалов, ул.Новая, 8.

Награжден медалями «За Отвагу», «За боевые заслуги», орденом Славы III степени, «За оборону Ленинграда».

В отделе военного комиссариата по Оренбургскому и Сакмарскому районам на хранении имеется учетная карточка Вашего отца Старченко Григория Ивановича.

На сайте «Подвиг народа» также есть сведения о награждении Старченко Григория Ивановича, 1920 г.р., орденом Отечественной войны II степени (номер наградного документа 195, дата наградного документа 23.12.1985 г.).

Имя Вашего отца увековечено в Книге Памяти Оренбургской области (том X, стр.59).

Приложение: копии архивных документов на 14 листах.

С уважением,

ВОЕННЫЙ КОМИССАР ОРЕНБУРГСКОЙ ОБЛАСТИ

А. ЗЕЛЕНКО

Исп. Новоженина Н.Ю.
8 (3532) 77-00-13

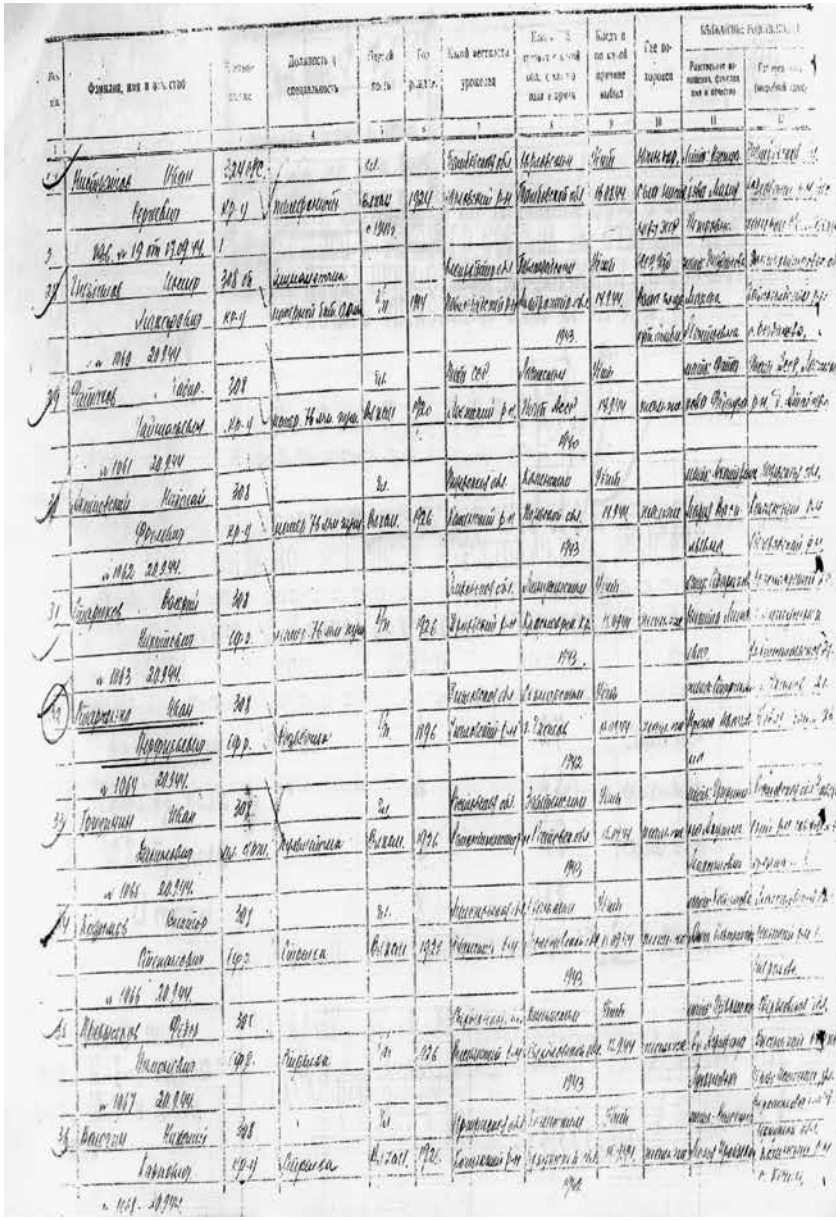

Все графы заполнять полностью

150

НАГРАДНОЙ ЛИСТ

1. Фамилия, имя и отчество СТАРЧЕНКО Иван Георгиевич

2. Звание ефрейтор 3. Должность, часть Старшина взвода пешей разведки 308 стрелкового полка 96 стрелковой Рошинской краснознаменной дивизии

Представляется к награждению орденом "СЛАВА III СТЕПЕНИ"

4. Год рождения 1895г. 5. Национальность Русский. 6. Партийность Беспартн.

7. Участие в гражданской войне, последующих боевых действиях по защите СССР и отечественной войне (где, когда) Отечественная война с 12.8.1942г.

8. Имеет ли ранения и контузии в отечественной войне Легко ранен 12.5.1943г.

9. С какого времени в Красной Армии с 12.8.1942г. 10. Каким РВК призван Самаркским РВК Чкаловской области.

11. Чем ранее награжден (за какие отличия) Медалями "За отвагу" 4.8.1943г. "За боевые заслуги" 2.2.1944г. и "За оборону Ленинграда" в 1942г.

12. Постоянный домашний адрес (представляемого к награждению или его семьи)

ДЛЯ ПОДШИВКИ

I. Краткое, конкретное изложение личного боевого подвига или заслуг

За время наступательных боев с 10.8.44г. в условиях длительного марша, часто под артобстрелом и пулеметным огнем противника своевременно доставлял на передний край разведчикам пищу и боеприпасы.

При выполнении боевого задания 18.8.44г. в районе населенного пункта уничтожил из автомата 3-х немцев. Вынес с поля боя своего раненого командира и спас ему жизнь.

308 сп

Командир (начальник) Глазунов

ПОЛКОВНИК:- (звание)

/НАУМОВ/

22 августа 1944г.

Лист 90
10.7.44

ВЛ.016225

Секретно
Экз.

39

ПРИКАЗ № 027/Н

ПО 308 СТРЕЛКОВОМУ ПОЛКУ 98СТРЕЛКОВОЙ РОПШИНСКОЙ КРАСНОЗНАМЕННОЙ ДИВИЗИИ.

Ленинградского фронта. 23 февраля 1944г.

ОТ ИМЕНИ ПРЕЗИДИУМА ВЕРХОВНОГО СОВЕТА СССР НАГРАЖДАЮ:-

Медалью"ЗА ОТВАГУ".

7.Разведчика взвода пешей разведки полка-красноармейца ГУСЕВА Михаила Дмитриевича за то,что он 20.2.44г. на левом берегу р.НАРВА при выполнении боевого задания в составе группы захвата 3-х пленных лично уничтожил 4-х немцев.

1920г. рождения,член ВКП/б/,русский.Призван в Красную Армию Тульским РВК,Тульской области. Домашний адрес:-

2.Разведчика взвода пешей разведки полка-ефрейтора НИКИТИНА Александра Даниловича за то,что он на левом берегу р.НАРВА 20.2.44г. при штурме огневой полосы противника в составе группы вывел из строя пулемет противника и уничтожил 6 немцев.

1913г.рождения,кандидат в чл.ВКП/б/,русский.Призван в Красную Армию Вичугским РВК,Ивановской области.Домашний адрес:

3.Командира отделения взвода пешей разведки полка красноармейца СТАРЧЕНКО Ивана Портирьевича за то,что он в период боев с 10.2.44г. по 20.02.44г.до девяти раз переходил р.НАРВА,доставляя боеприпасы и питание на левый берег р.НАРВЫ.16.02.44г.будучи сам раненый оказал помощь раненым товарищам и доставил их в санчасть.

1916г.рождения,беспартийный,русский.Призван в Красную Армию Сокмарским РВК,Чкаловской области. Домашний адрес:

4.Командира взвода пешей разведки полка старшего сержанта СОКОЛОВА Михаила Николаевича за то ,что он 20.02.44г.на левом берегу р.НАРВА при штурме огневой точки противника проявил организаторские способности и личную отвагу.Смело вел взвод вперед,в результате чего взводом было захвачено трое пленных и уничтожено до десяти немцев.

1913г.рождения,член ВКП/б/,русский.Призван в Красную Армию Мантуровским РВК.,Горьковской области. Домашний адрес:

МЕДАЛЬЮ "ЗА БОЕВЫЕ ЗАСЛУГИ"

.Разведчика взвода пешей разведки полка красноармейца

дом. адрес:

6. Командира отделения Саперного взвода – сержанта СМЕТАНИНА Сергея Климовича за то, что он при подготовке к наступлению 8-го батальона получив задание – разминировать проходы к назначенному времени, брал взводы на работу в темных условиях огонь жжет было некогда время подходило к концу ждать он приступил к работе не обращая внимания на обстрел. Ужасным бросками от одной мины к другой он снял требуемое количество мин и проход к назначенному времени был готов.

1913г. рождения, коми, с/х, призван в Кр.Армию Ижемским РВК Коми АССР. Дом. адрес:

7. Командира отделения роты Стр-Ог.сержанта ЖИДРИНК Григория Климовича за то, что он 16 Января 1944 г. в бою Ванее д.Нежая действуя смело и решительно первым ворвался в расположение и немецкой траншеи и захватил трех пленных из них один офицер, чем заставил замолчать немецкую пушку.

1919 г.рождения, грузин, член ВКП/б/, призван в Красную Армию Цагерским РВК. Грузинской ССР. Дом.адрес:

8. Командира отделения Взвода конной разведки-Сержанта ЛЮБИМОВА Николая Ивановича за то, что он 16 Января 1944 г.с группой разведчиков проник в тыл противника уничтожил двадцать немцев и одного пленного который дал ценные сведения.

1920 г.рождения, русский, член ВЛКСМ, призван в Красную Армию Кировским РВК.г.Ленинграда. Дом.адрес:

МЕДАЛИ "ЗА БОЕВЫЕ ЗАСЛУГИ"

1. Разведчика взвода конной разведки-Ефрейтора ГАРЧЕНКО Ивана Порфирьевича за то, что он в боях с 15-20 Января 1944 г. под огнем противника обеспечивал взвод всем необходимым. 17 Января 1944 г. нанесчии на засаду противника 3 человека уничтожил всех.

1896 г.рождения, русский, с/х, призван в Красную Армию Сапожинским РВК. Ивановской обл. Дом.адрес:

2. Ординарца Начальника штаба полка-Ст.сержанта ТИМОФЕЕВА Павла Михайловича за то, что он в боях с 15-20 января 1944 г. точно и своевременно выполнял все приказания и распоряжения Начальника штаба, своевременно обеспечивал всем необходимым и сохранил его жизнь.

1912 г.рождения, русский, беспартийный, призван в Красную Армию Зарайским РВК. Московской обл. Дом.адрес:

Изготовлено 4 экз.
экз.1-3 в канц.
экз.4 в дело.

КОМАНДИР 308 СП.
ПОЛКОВНИК /ИВАНОВ/

НАЧ.ШТАБА 308 СП.
МАЙОР /ЖАРИКОВ/

12

15.3.66 | 31174 | 15.10.63

УЧЕТНАЯ КАРТОЧКА

к воинскому билету серии НП № 057577

Стаценко

(фамилия)

Григорий Иванович

(имя и отчество)

Стороной Постоянной Неявки

ВУС 130

013050

1. Год и место рождения	1920 Оренбургская обл. Оренбургский р-н с. Дедуровка	12. Запас категории	I
2. Национальность	русский	13. Группа учета	С.Д.
3. Партийность	Кл. кисе в 1960 г.	14. Состав	—
4. Состоит ли в ВЛКСМ	не состоит	15. Воинское звание	рядовой
5. Образование	Окончил 7 кл.	16. Наименование военно-учетной специальности	Специалист по ремонту лошадей
6. Гражданская специальность	тракторист трактор.	17. Должностная квалификация	ездовой подбитый
7. Место работы и должность	колхоз Сл. Кисловка колхозник	18. Прохождение военной службы. Наименование воинской части и должность	с какого времени / по какое время
8. Место жительства	Дедуровка с. Дедуровка	50 авт. транспортн. полк - курсант шофер	1940 / 8.1942
9. Семейное положение и место жительства семьи	жена Стаценко Анна Григорьевна	39 запас. стрелковая бригада - минометчик	
		82 м. п. минометчик	8.1942 / 6.1943 г.
		884 стрелков. полк. Стрелок	6.-43 / 7.1944 г.
		428 полк связи Ст. ВЗВ - ездовой	7.1944 / 6.-45
		428 полк связи Ст. ВЗВ - ездовой	6.45 / 11.46
		Уволен в запас на основании указа президиума Верховного Совета СССР от 20.3.1946	30.11.1946 г.
10. Призван на действительную военную службу 13 10 1940 г. Оренбургским ГВК Оренбургской обл.			
11. Зачислен в запас ___ 19 г.	военкоматом области	19. Закрепление командования частей по использованию в военное время	

10 03 16

Военный комиссариат

Д. Вер

Фирсов Иван Терентьевич

Год рождения: __.__.1923
место рождения: Оренбургская обл., Оренбургский р-н, с. Дедуровка
№ наградного документа: 84
дата наградного документа: 06.04.1985

6 **Чернов Андрей Васильевич**

В бою в ночь с 21.04.45г. на 22.04.45г. при наступлении на деревню Кальцендорф. командир отделения, был составом отделения впереди рядом наступающей. Действуя смело и решительно из своего автомата уничтожил 3 немецких солдата.
В бою 25.04.45г. при наступлении на деревню Фалм командир отделения и сам лично из своего автомата уничтожил 4 немецких солдата.

7 **Чернов Фёдор Васильевич**

ги батарен 76 мм за то, что он в бою 8.2-44 г. будучи связным между батареями в пути был ранен в плечо и голову, но он не оставил выполнение приказа, получил первую помощь и снова пошел выполнять полученное приказание.

8 **Сороколетов Иван Николаевич**

ча за то, что в бою в районе КРАКОВ первый открыл огонь из миномета отразил контратаку противника. В бою в районе дер. БОГЕНИЛЬ точной наводкой миномета подавил одну пулеметную точку и рассеял до 30 человек пехоты противника -

1 Егоров Ал. Дор.
2 Чарнов Петр Иванов.
3 Чарнов Ст. Исаев.
4 Чарнов Вл. Романов.

Кожушков Алексей Иванович

В боях с немецко-фашистскими захватчиками показал храбрость, отвагу и мастерство своего дела, преданность делу партии Ленина-Сталина и Социалистической Родине.

При взятии города Секешфехервар действуя в составе орудийного расчета при отражении танковой атаки противника заменил раненого наводчика и будучи контуженным лично сам из 76мм. орудия подбил один танк противника, благодаря чему была сорвана вражеская атака.

5

Чернов Андрей Григорьевич

Григорьевича за то, что он в боях на Таманском полуострове несмотря на сильный ружейно-пулеметный и минометный огонь противника несколько раз устранял порывы линий связи с пехотой, чем обеспечил взаимодействие в бою.

5 Дубинин Трофим Ив.

6 ~~Деменко Ив. Архип~~

секретно.

ПРИКАЗ № 050/н.

по 478 стрелковому Сегедскому полку, 320 стрелковой Краснознаменной, ордена Суворова дивизии.

3 Украинский фронт. 20 мая 1945 года.

ОТ ИМЕНИ ПРЕЗИДИУМА ВЕРХОВНОГО СОВЕТА СОЮЗА СОВЕТСКИХ СОЦИАЛИСТИЧЕСКИХ РЕСПУБЛИК НАГРАЖДАЮ:

МЕДАЛЬЮ "ЗА БОЕВЫЕ ЗАСЛУГИ".

1. Стрелка 3 стрелковой роты – рядового ГОРБУЛИНСКОГО НИКОЛАЯ МОИСЕЕВИЧА за то, что будучи участником Отечественной войны с 1944 года, он находясь в боях был ранен. Работая связным в батальоне аккуратно и добросовестно выполнял свои обязанности.

1920 года рождения, украинец, беспартийный, в РККА с 1944 года, на фронтах Отечественной войны с 5.10.44 года. Призван полевым Райвоенкоматом в Румынии. Ранен 20.1.45 года, ранее награжден медалью "За отвагу" приказ 205 сд. № 0.7/н от 9.1.45 года.
Домашний адрес:

2. Пулеметчика 2 стрелковой роты – рядового ГОВОРУН Иосифа Марковича за то, что будучи участником Отечественной войны с 1944 года, находясь в боях с немецкими захватчиками был ранен. В полку значится храбрым и дисциплинированным бойцом.

1907 года рождения, украинец, беспартийный, в РККА с 1944 года, на фронтах Отечественной войны с 23.8.44 года. Призван Хотимским Райвоенкоматом Могилевской области. Ранен 1.12.1944 года. Ранее не награждался.
Домашний адрес:

3. Телефониста роты связи – рядового ДАРИЕНКО МАКСИМА ГРИГОРЬЕВИЧА за то, что за время боевых действий на территории Австрии не смотря на трудности горно-лесистой местности и обстрел противника, он своевременно обеспечивал связью ни полка с подразделениями.

1905 года рождения, украинец, беспартийный, в РККА с 1944 года. На фронтах Отечественной войны с 1944 года. Призван Ямпольским райвоенкоматом Николаевской области. Ранений и контузий не имеет, ранее не награждался.
Домашний адрес: [redacted]

4. Пулеметчика 4 стрелковой роты – рядового ДОЛЖЕНКО СТЕПАНА ВАСИЛЬЕВИЧА за то, что в боях на территории Австрии он проявил себя храбрым и отважным воином, огнем своего пулемета он неоднократно способствовал пехоте в отражении контратак противника.

1910 года рождения, украинец, беспартийный, в РККА с 1944 года, на фронтах Отечественной войны с 25.5.44 года. Призван Чкаловским горвоенкоматом города Чкалов. Ранений и контузий не имеет. Ранее не награждался.
Домашний адрес: [redacted]

Список уроженцев и жителей с. Дедуровка Оренбургского района Оренбургской области — участников Великой Отечественной войны 1941–1945 гг.

№ п/п	Ф.И.О	Дата, место рождения	Дата смерти	Место захоронения
1	Бабарин Александр Степанович	1923, с. Нижняя Павловка	1994	с. Дедуровка
2	Бабицкий Александр Васильевич	1924, с. Дедуровка	06.10.1944, погиб	Литовская ССР, Папели р-н, севернее, 700 м, Шалекай
3	Балашов Василий Иванович	1925, с. Дедуровка	Неизвестно	Неизвестно
4	Белашов Александр Федорович	1912, с. Дедуровка	1994	с. Дедуровка
5	Белашов Алексей Александрович	1897, с. Дедуровка	1982	с. Дедуровка
6	Белашов Дмитрий Иванович	1911, с. Дедуровка	12.1941, пропал б/в	Неизвестно
7	Белашов Михаил Алексеевич	1923, с. Дедуровка	Неизвестно	г. Оренбург
8	Белашов Петр Алексеевич	1926, с. Дедуровка	Неизвестно	Неизвестно
9	Богодухов Василий Владимирович	1923, с. Дедуровка	27.11.1942, погиб	Неизвестно
10	Богодухов Иван Владимирович	1903, с. Дедуровка	1989	с. Дедуровка

№ п/п	Ф.И.О	Дата, место рождения	Дата смерти	Место захоронения
11	Богодухов Павел Иванович	1923, с. Дедуровка	08.09.1944, погиб	Румыния, д. Тырзм
12	Богодухов Петр Павлович	1911, с. Дедуровка	09.1941, пропал б/в	Неизвестно
13	Богодухов Федор Владимирович	1912, с. Дедуровка	12.1941, пропал б/в	Неизвестно
14	Борисов Андрей Прокофьевич	1909, с. Дедуровка	10.04.1943, умер от ран	Курская обл., Дмитриевский р-н, с. Новый Свет, северо-западнее, братская могила
15	Борисов Василий Иванович	1925, с. Дедуровка	1991	г. Рига
16	Борисов Василий Кузьмич	1921, с. Дедуровка	1952	с. Дедуровка
17	Борисов Иван Антонович	1899, с. Дедуровка	27.03.1942, умер от ран	Смоленская обл., Юхновский р-н, д. Кагодкино, западнее, 1 км, лес
18	Борисов Николай Иванович	1923, с. Дедуровка	12.1942, пропал б/в	Неизвестно
19	Борисов Петр Антонович	1916, с. Дедуровка	08.1941, пропал б/в	Неизвестно
20	Борисов Степан Иванович	1921, с. Дедуровка	2005	г. Старая Русса
21	Босенко Алексей Васильевич	1914, с. Дедуровка	12.1942, пропал б/в	Неизвестно

№ п/п	Ф.И.О	Дата, место рождения	Дата смерти	Место захоронения
22	Босенко Алексей Николаевич	1920, с. Дедуровка	28.01.1942, погиб	Смоленская обл., Велижский р-н, Крестовский с/с, с. Кресты, кладбище
23	Босенко Михаил Васильевич	1907, г. Чкалов	26.03.1944 погиб	УССР, Тернопольская обл., Залещицкий р-н, д. Усцечко, правый берег р. Днестр, у моста
24	Босенко Григорий Иванович	1918, с. Дедуровка	Пропал б/в	Украина
25	Босенков Алексей Иванович	1924, с. Дедуровка	1979	с. Дедуровка
26	Босенков Дмитрий Васильевич	1918, с. Дедуровка	1985	с. Дедуровка
27	Босенков Семен Иванович	1922, с. Дедуровка	1979	с. Дедуровка
28	Босов Василий Иванович	1920, с. Дедуровка	1977	с. Дедуровка
29	Брагин Петр Иванович	1927, Сталинградская обл.	2016	с. Дедуровка
30	Браилко Захар Филиппович	1917, с. Беляевка, Соль-Илецкий р-н	1988	с. Дедуровка

№ п/п	Ф.И.О	Дата, место рождения	Дата смерти	Место захоронения
31	Бушмакин Николай Сергеевич	1918, Алтайский край	1985	с. Дедуровка
32	Ванюков Василий Иванович	1916, с. Нижняя Павловка	1981	с. Дедуровка
33	Вареников Семен Никифорович	1918, с. Дедуровка	1945, погиб	Неизвестно
34	Веремейчик Василий Михайлович	1924, Белоруссия	1991	с. Дедуровка
35	Волошин Иван Ильич	1925, с. Дедуровка	Неизвестно	Неизвестно
36	Волошин Иван Матвеевич	1915, с. Дедуровка	Неизвестно	Неизвестно
37	Волошин Александр Андреевич	1907, с. Дедуровка	15.03.1943, погиб	Неизвестно
38	Волошин Иван Николаевич	1926, с. Дедуровка	Неизвестно	г. Оренбург
39	Волошин Илья Иванович	1900, с. Дедуровка	10.1943, пропал б/в	Неизвестно
40	Волошин Михаил Иванович	1908, с. Дедуровка	Неизвестно	Неизвестно
41	Волошин Николай Терентьевич	1902, с. Дедуровка	27.09.1942, погиб	Калининская обл., Ржевский р-н, д. Тимонцево
42	Волошин Павел Трофимович	1908, с. Дедуровка	Неизвестно	Неизвестно
43	Волошин Петр Епифанович	1908, с. Дедуровка	Неизвестно	Неизвестно
44	Волошин Филипп Максимович	1925, с. Дедуровка	Неизвестно	Неизвестно

№ п/п	Ф.И.О	Дата, место рождения	Дата смерти	Место захоронения
45	Воронков Иван Филимонович	1921, с. Дедуровка	Неизвестно	Неизвестно
46	Вязников Александр Иванович	1922, с. Дедуровка	Неизвестно	г. Нижний Новгород
47	Вязников Иван Васильевич	1896, с. Дедуровка	Неизвестно	с. Дедуровка
48	Гарнов Сергей Федорович	1925, с. Дедуровка	1995, умер	с. Дедуровка
49	Гарнов Василий Федорович	1925, с. Дедуровка	Неизвестно	Неизвестно
50	Гарнов Александр Иванович	1926, с. Дедуровка	Неизвестно	Неизвестно
51	Гарнов Александр Иванович	1918, с. Дедуровка	11.10.1941, пропал б/в	Калининская обл., Селижаровский р-н, с. Карпевщина-Лопатино
52	Гарнов Алексей Тимофеевич	1910, с. Дедуровка	1994	с. Дедуровка
53	Гарнов Андрей Иванович	1906, с. Дедуровка	12.1941, пропал б/в	Неизвестно
54	Гарнов Василий Андреевич	1910, с. Дедуровка	12.1941, пропал б/в	Неизвестно
55	Гарнов Василий Ефремович	1899, с. Дедуровка	1975	с. Дедуровка
56	Гарнов Василий Петрович	1918, с. Дедуровка	10.1941, пропал б/в	Неизвестно
57	Гарнов Владимир Романович	1910, с. Дедуровка	22.12.1942, погиб	Ростовская обл., Чернышевский р-н

№ п/п	Ф.И.О	Дата, место рождения	Дата смерти	Место захоронения
58	Гарнов Дмитрий Дмитриевич	1924, с. Дедуровка	2016	с. Дедуровка
59	Гарнов Дмитрий Игнатьевич	1909, с. Дедуровка	1985	с. Дедуровка
60	Гарнов Дмитрий Яковлевич	1890, с. Дедуровка	1950	с. Дедуровка
61	Гарнов Егор Игнатьевич	1906, с. Дедуровка	03.1944, пропал б/в	Неизвестно
62	Гарнов Иван Васильевич	1926, с. Дедуровка	08.03.1945, погиб	Польша, пов. Мариензеевский, Штангенвальде
63	Гарнов Иван Григорьевич	1905, с. Дедуровка	1968	с. Дедуровка
64	Гарнов Иван Иванович	1911, с. Дедуровка	Неизвестно	Неизвестно
65	Гарнов Иван Тимофеевич	1905, с. Дедуровка	1988	с. Дедуровка
66	Гарнов Иван Федорович	1923, с. Дедуровка	1958	с. Дедуровка
67	Гарнов Кирилл Дмитриевич	1922, с. Дедуровка	Неизвестно	г. Москва
68	Гарнов Леонтий Яковлевич	1900, с. Дедуровка	08.01.1942, погиб	Орловская обл., Ульяновский р-н, Сорокинский с/с, с. Сорокино
69	Гарнов Михаил Георгиевич	1917, с. Дедуровка	Неизвестно	Неизвестно
70	Гарнов Михаил Григорьевич	1918, с. Дедуровка	1994	с. Дедуровка
71	Гарнов Михаил Иванович	1923, с. Дедуровка	Неизвестно	с. Татарская Каргала

№ п/п	Ф.И.О	Дата, место рождения	Дата смерти	Место захоронения
72	Гарнов Николай Алексеевич	1926, с. Дедуровка	Неизвестно	Неизвестно
73	Гарнов Николай Ефремович	1917, с. Дедуровка	Неизвестно	Неизвестно
74	Гарнов Николай Романович	1920, с. Дедуровка	Неизвестно	с. Дедуровка
75	Гарнов Павел Андреевич	1901, с. Дедуровка	03.1944, пропал б/в	Неизвестно
76	Гарнов Павел Исаевич	1904, с. Дедуровка	03.1943, пропал б/в	Неизвестно
77	Гарнов Павел Тимофеевич	1907, с. Дедуровка	1999	с. Дедуровка
78	Гарнов Петр Иванович	1915, с. Дедуровка	01.1942, пропал б/в	Неизвестно
79	Гарнов Петр Тимофеевич	1916, с. Дедуровка	2008	с. Дедуровка
80	Гарнов Прокофий Кириллович	1908, с. Дедуровка	10.1942, пропал б/в	Неизвестно
81	Гарнов Прокофий Тимофеевич	1914, с. Дедуровка	14.01.1942, погиб в плену	Неизвестно
82	Гарнов Семен Андреевич	1914, с. Дедуровка	Неизвестно	Неизвестно
83	Гарнов Семен Павлович	1922, с. Дедуровка	Неизвестно	Неизвестно
84	Гарнов Сергей Андреевич	1911, с. Дедуровка	Неизвестно	Неизвестно
85	Гарнов Сергей Михайлович	1919, с. Дедуровка	11.1941, пропал б/в	Неизвестно

№ п/п	Ф.И.О	Дата, место рождения	Дата смерти	Место захоронения
86	Гарнов Степан Исаевич	1898, с. Дедуровка	Неизвестно	п. Саракташ
87	Гарнов Тимофей Федорович	1922 (25), с. Дедуровка	28.04.1945, погиб	Германия, г. Васенберг
88	Горнов (Гарнов) Федор Иванович	1903, с. Дедуровка	08.02.1943, погиб	Украинская ССР, Ворошиловградская обл., Ново-Светловский р-н, с. Ново-Светловка, площадь Райсовета, братская могила
89	Гарнов Федор Игнатович	1900, с. Дедуровка	Неизвестно	Неизвестно
90	Гарнов Яков Дмитриевич	1913, с. Дедуровка	Неизвестно	г. Челябинск
91	Говоров Сергей Иванович	1907, с. Дедуровка	26.08.1942, погиб	Калининская обл., Ржевский р-н, д. Кокошкино, около, школа Колубакино
92	Головин Василий Илларионович	1909, с. Дедуровка	Неизвестно	Неизвестно
93	Головин Петр Федорович	1898, с. Дедуровка	Неизвестно	Неизвестно
94	Гончаров Петр Филиппович	1916, с. Дедуровка	29.10.1943, погиб	Белорусская ССР, Могилевская обл., Пропойский р-н, д. Улуки, северо-восточнее, 600 м
95	Горбачев Дмитрий Иванович	1909, с. Дедуровка	1987	с. Дедуровка

№ п/п	Ф.И.О	Дата, место рождения	Дата смерти	Место захоронения
96	Гороховская Евдокия Фокеевна	1923, Читинская обл.	2008	с. Дедуровка
97	Григорьев Василий Петрович	1914	1981	с. Дедуровка
98	Грициенко Иван Иванович	1916, с. Дедуровка	25.08.1942, погиб	Орловская обл., Ульяновский р-н, в районе д. Сметские Выселки
99	Гуцкалов Василий Михайлович	1925, с. Дедуровка	25.10.1943, погиб	Украинская ССР, Днепропетровская обл., Солонянский р-н, с. Башмачка
100	Гуцкалов Иван Николаевич	1918, с. Дедуровка	12.1942, пропал б/в	Неизвестно
101	Гуцкалов Иван Николаевич	1925, с. Дедуровка	08.02.1944, пропал б/в	Украина
102	Гуцкалов Иван Филиппович	1918, с. Дедуровка	12.1941, пропал б/в	Неизвестно
103	Гуцкалов (Гуцканов) Михаил Григорьевич	1916, с. Дедуровка	01.10.1943–10.10.1943, умер от ран	Украинская ССР, Сталинская обл., г. Святогорск
104	Гуцкалов Михаил Филиппович	1900, с. Дедуровка	11.1942, пропал б/в	Неизвестно

№ п/п	Ф.И.О	Дата, место рождения	Дата смерти	Место захоронения
105	Гуцкалов Павел Андреевич	1899, с. Дедуровка	04.04.1943, погиб в плену	Украинская ССР, Каменец-Подольская обл., Славутский р-н, г. Славута, лагерь военнопленных
106	Гуцкалов Семен Васильевич	1902, с. Дедуровка	1977	с. Дедуровка
107	Гуцкалов Семен Григорьевич	1912, с. Дедуровка	06.1944, пропал б/в	Неизвестно
108	Гуцкалов Степан Прохорович	1921, с. Дедуровка	Неизвестно	с. Дедуровка
109	Дворцов Петр Иванович	1909, с. Дедуровка	12.1943, пропал б/в	Неизвестно
110	Дегтев Сергей Гаврилович	1909, с. Дедуровка	1975	с. Дедуровка
111	Демонов Иван Васильевич	1915, с. Дедуровка	1981	с. Дедуровка
112	Демченко Андрей Максимович	1906, с. Дедуровка	11.1943, пропал б/в	Неизвестно
113	Демченко Василий Павлович	1922, с. Дедуровка	Неизвестно	Неизвестно
114	Демченко Иван Архипович	1904, с. Дедуровка	Неизвестно	Киргизия, г. Бишкек,
115	Демченко Иван Павлович	1922, с. Дедуровка	1960	г. Оренбург
116	Демченко Игнат Архипович	1906, с. Дедуровка	1976	г. Оренбург

№ п/п	Ф.И.О	Дата, место рождения	Дата смерти	Место захоронения
117	Демченко Михаил Максимович	1898, с. Дедуровка	1980	с. Дедуровка
118	Демченко Николай Иванович	1925, с. Дедуровка	19.12.1943, погиб	Украинская ССР, Днепропетровская обл., Солонянский р-н, восточнее с. Менделеевка
119	Демченко Прокофий Степанович	1909, с. Дедуровка	1975	с. Дедуровка
120	Демченко Тимофей Максимович	1909, с. Дедуровка	1959	с. Дедуровка
121	Долгалев Александр Никонорович	1924, с. Дедуровка	Неизвестно	с. Нижняя Павловка
122	Долгалев Иван Прохорович	1927, с. Дедуровка	Неизвестно	г. Оренбург
123	Долгалев Павел Прохорович	1925, с. Дедуровка	2008	с. Дедуровка
124	Долженко Сергей Васильевич	1916, с. Дедуровка	1989	с. Дедуровка
125	Долженко Степан Васильевич	1910, с. Дедуровка	12.04.1945, погиб	Австрия, с. Гриселитейн, восточная окраина, 3 м западнее от моста
126	Долженков Семен Трофимович	1900, с. Дедуровка	08.12.1942, погиб	Калининская обл., Молодотудский р-н, д. Урдом
127	Долженков Степан Васильевич	1920, с. Дедуровка	Неизвестно	Неизвестно

№ п/п	Ф.И.О	Дата, место рождения	Дата смерти	Место захоронения
128	Дубинин Александр Матвеевич	1927, с. Дедуровка	Неизвестно	Неизвестно
129	Дубинин Андрей Матвеевич	1917, с. Дедуровка	Неизвестно	Неизвестно
130	Дубинин Василий Васильевич	1894, с. Дедуровка	1973	с. Дедуровка
131	Дубинин Василий Васильевич	1925, с. Дедуровка	1985	с. Дедуровка
132	Дубинин Иван Данилович	1903, с. Дедуровка	04.12.1942, погиб	Новгородская обл., Старорусский р-н, с.п. Новосельское, д. Ефремово
133	Дубинин Михаил Прокофьевич	1919, с. Дедуровка	1993	с. Дедуровка
134	Дубинин Николай Прокофьевич	1909, с. Дедуровка	1978	с. Дедуровка
135	Дубинин Степан Александрович	1926, с. Дедуровка	2018	с. Дедуровка
136	Дубинин Трофим Яковлевич	1906 (07) с. Дедуровка	03.01.1942, погиб	Московская обл., Рузский р-н, с.п. Волковское
137	Дубинин Яков Антонович	1900 (1899), с. Дедуровка	01.1942, пропал б/в	Неизвестно

№ п/п	Ф.И.О	Дата, место рождения	Дата смерти	Место захоронения
138	Дубских Григорий Матвеевич	1899, с. Дедуровка	16.08.1942, погиб	Смоленская обл., Сычевский р-н, г. Сычевка, городское кладбище, братская могила 21–2
139	Дубский Константин Калинкович	1900, с. Дедуровка	09.03.1942, погиб	Калужская обл., Барятинский р-н, д. Зайцева Гора
140	Дубский Леонид Константинович	1926, г. Оренбург	2002	с. Дедуровка
141	Дубских Василий Иванович	1926, с. Дедуровка	1958	с. Дедуровка
142	Дубских Филипп Филиппович	1926, с. Дедуровка	1993	с. Дедуровка
143	Дубских Алексей Матвеевич	1908, с. Дедуровка	1981	п. Чкаловский
144	Дудниченко Александр Иванович	1924, с. Дедуровка	08.08.1943, погиб	Орловская обл., Нарышкинский р-н, п. Саханский
145	Дудниченко Иван Васильевич	1923, с. Дедуровка	Неизвестно	с. Дедуровка
146	Дудниченко Илья Иванович	1916, с. Дедуровка	06.02.1944, умер от болезни	Смоленская обл., Сычевский р-н, Елмановский с/с, Елмановское кладбище, могила № 40

№ п/п	Ф.И.О	Дата, место рождения	Дата смерти	Место захоронения
147	Дудниченко Николай Васильевич	1920, с. Дедуровка	26.07.1944, погиб	Неизвестно
148	Егоров Алексей Афанасьевич	1915, с. Дедуровка	Неизвестно	г. Новотроицк
149	Егоров Афанасий Герасимович	1897, с. Дедуровка	15.12.1943, умер от ран	Новгородская обл., Новгородский р-н, д. Захарьино
150	Егоров Василий Афанасьевич	1924, с. Дедуровка	1981	с. Дедуровка
151	Егоров Николай Трофимович	1907, с. Дедуровка	Неизвестно	Неизвестно
152	Елфимов Василий Яковлевич	1922, с. Дедуровка	Неизвестно	Неизвестно
153	Епанешников Семен Аристархович	1923, с. Дедуровка	1956	с. Дедуровка
154	Ерошенко Иван Алексеевич	1907, с. Дедуровка	Неизвестно	Неизвестно
155	Ерошенко Семен Федорович	1923, с. Дедуровка	Неизвестно	Неизвестно
156	Есаулов Иван Владимирович	1921, с. Дедуровка	Неизвестно	Неизвестно
157	Есаулов Михаил Борисович	1925, с. Дедуровка	Неизвестно	Неизвестно
158	Жура Иван Никифорович	1924	1997	с. Дедуровка
159	Зенкин Александр Кондратьевич	1907, с. Дедуровка	Неизвестно	Неизвестно

№ п/п	Ф.И.О	Дата, место рождения	Дата смерти	Место захоронения
160	Ивкин Николай Иванович	1916, Рязанская обл.	1993	с. Дедуровка
161	Илющенко Александр Александрович	1921, с. Дедуровка	10.08.1943, погиб	Калужская обл., Гнездиловская (комсомольская) высота, отметка 233,3 близ д. Гнездилово
162	Илющенко Андрей Семенович	1912, с. Дедуровка	12.1941, пропал б/в	Неизвестно
163	Илющенко Кузьма Захарович	1904, с. Дедуровка	03.1943, пропал б/в	Неизвестно
164	Калугин Николай Климентьевич	1922, с. Рассыпная Краснохолм-ской волости Оренбургской губернии	2006	с. Дедуровка
165	Канайкин Николай Семенович	1920, Мордовская АССР	1988	с. Дедуровка
166	Каширин Василий Иванович	1908, с. Дедуровка	1983	с. Дедуровка
167	Каширин Василий Максимович	1914, с. Дедуровка	1993	с. Дедуровка
168	Каширин Григорий Петрович	1905 (1906), с. Дедуровка	1943, пропал б/в	Неизвестно
169	Каширин Иван Петрович	1901, с. Дедуровка	09.1944, пропал б/в	Неизвестно

№ п/п	Ф.И.О	Дата, место рождения	Дата смерти	Место захоронения
170	Каширин Илья Максимович	1913, с. Дедуровка	1987	с. Дедуровка
171	Каширин Михаил Прохорович	1915, с. Дедуровка	01.1942, пропал б/в	Неизвестно
172	Каширин Михаил Федорович	1926, с. Дедуровка	1991	с. Дедуровка
173	Каширин Николай Герасимович	1910, с. Дедуровка	12.1942, пропал б/в	Неизвестно
174	Каширин Павел Федорович	1904, с. Дедуровка	1986	с. Дедуровка
175	Каширин Петр Иванович	1926, с. Дедуровка	Неизвестно	Казахстан, п. Чистополье
176	Каширин Федор Герасимович	1905, с. Дедуровка	21.03.1943, умер от ран	Курская обл., Михайловский р-н, с. Пасерково
177	Каширин Федор Федорович	1897, с. Дедуровка	1957	с. Дедуровка
178	Клесов Иван Сергеевич	1909, с. Дедуровка	1970	Неизвестно
179	Клюев Алексей Федорович	1915, с. Дедуровка	08.1942, пропал б/в	Неизвестно
180	Клюев Андрей Петрович	1904, с. Дедуровка	12.07.1943, погиб	Орловская обл., Мценский р-н, с.п. Высокинское, д. Мелынь, братская могила
181	Клюев Николай Петрович	1915, с. Дедуровка	1994	с. Дедуровка

№ п/п	Ф.И.О	Дата, место рождения	Дата смерти	Место захоронения
182	Клюев Павел Петрович	1922, с. Дедуровка	30.01.1944, пропал б/в	Неизвестно
183	Кобелев Алексей Васильевич	1894, с. Дедуровка	1958	с. Дедуровка
184	Кожушков Алексей Иванович	1923, с. Дедуровка	2002	г. Оренбург
185	Кожушков Гавриил Тимофеевич	1904, с. Дедуровка	30.04.1943, умер от болезни	г. Оренбург
186	Кожушков Иван Тимофеевич	1897, с. Дедуровка	11.1943, пропал б/в	Неизвестно
187	Кожушков Петр Тимофеевич	1908, с. Дедуровка	1966	с. Дедуровка
188	Кожушков Семен Тимофеевич	1906, с. Дедуровка	01.1942	Неизвестно
189	Коломыцев Федор Федорович	1914, Тюльганский р-н, с. Болдыревка	1985	с. Дедуровка
190	Контарев Андрей Васильевич	1922, с. Дедуровка	1945	г. Новотроицк
191	Контарев Василий Семенович	1904, с. Дедуровка	1959	с. Дедуровка
192	Контарев Дмитрий Сергеевич	1911, с. Дедуровка	02.1943, пропал б/в	Неизвестно
193	Лаврухин Владимир Михайлович	1924, с. Дедуровка	20.07.1943, погиб	Курская обл., Саженский р-н, Мелиховский с/с, с. Мелихово

№ п/п	Ф.И.О	Дата, место рождения	Дата смерти	Место захоронения
194	Лаврухин Михаил Степанович	1899, с. Дедуровка	10.1942, пропал б/в	Неизвестно
195	Лазьков Кузьма Михайлович	1909, с. Дедуровка	1988	с. Дедуровка
196	Лесняков Яков Иванович	1923, с. Дедуровка	1973	с. Дедуровка
197	Лихтин Петр Михайлович	1909, с. Дедуровка	1983	с. Дедуровка
198	Лободенко Григорий Иванович	1897, с. Дедуровка	18.07.1943, погиб	УССР, Харьковская обл., Изюмский р-н, с. Шевченково
199	Лободенко Федор Иванович	1914, с. Дедуровка	Неизвестно	г. Оренбург
200	Лободенков Григорий Григорьевич	1921, с. Дедуровка	1980	с. Дедуровка
201	Лободенков Иван Григорьевич	1927, с. Дедуровка	Неизвестно	Неизвестно
202	Лободенков Кузьма Иванович	1910, с. Дедуровка	1987	с. Дедуровка
203	Лободенков Федор Иванович	1914, с. Дедуровка	Неизвестно	г. Оренбург
204	Лысов Михаил Васильевич	1919, Ульяновская обл.	1980	с. Дедуровка
205	Ляшников Василий Георгиевич	1926, с. Дедуровка	Неизвестно	Неизвестно

№ п/п	Ф.И.О	Дата, место рождения	Дата смерти	Место захоронения
206	Магеркин Петр Коннович	1901, с. Дедуровка	25.01.1945, погиб	Германия, Вестмарк, Рейнланд-Пфальц, Штрон
207	Магеркин Петр Иванович	1917, с. Дедуровка	1943, погиб	Неизвестно
208	Магеркин Василий Иванович	1909, с. Дедуровка	1973	с. Дедуровка
209	Магеркин Василий Никитович	1907, с. Дедуровка	Неизвестно	г. Кувандык
210	Магеркин Иван Долматович	1914, с. Дедуровка	05.1943, пропал б/в	Неизвестно
211	Магеркин Иван Никитович	1912, с. Дедуровка	28.02.1942, погиб	Смоленская обл., Демидовский р-н, д. Титовщина
212	Магеркин Кирилл Никитович	1917, с. Дедуровка	09.1941, пропал б/в	Неизвестно
213	Максименко Александр Михайлович	1923, с. Дедуровка	Неизвестно	Неизвестно
214	Максименко Павел Федорович	1924, с. Дедуровка	Неизвестно	с. Дедуровка
215	Максименко Матвей Аксентьевич	1899, с. Дедуровка	20.01.1945, погиб	Восточная Пруссия, Гумбинненский окр., Инстербургский р-н, г. Ауловенен

№ п/п	Ф.И.О	Дата, место рождения	Дата смерти	Место захоронения
216	Маляров Александр Дмитриевич	1916, с. Дедуровка	Неизвестно	Неизвестно
217	Маляров Григорий Павлович	1914, с. Дедуровка	Неизвестно	Неизвестно
218	Мандрыкина Ефросинья Васильевна	1921, с. Дедуровка	Неизвестно	Неизвестно
219	Мелихов Василий Максимович	1923	1985	с. Дедуровка
220	Мирошников Василий Антонович	1915, с. Дедуровка	1977	с. Дедуровка
221	Мирошников Иван Антонович	1924, с. Дедуровка	16.08.1944, умер от ран	БССР, Белостокская обл., Ломжинский р-н, д. Цыборы-Галецке, западнее, 500 м, опушка леса
222	Мирошников Федор Андреевич	1915, с. Дедуровка	1983	с. Дедуровка
223	Паращенко Мария Ивановна	1923, с. Дедуровка	Неизвестно	Неизвестно
224	Петрищев Иван Васильевич	1911, с. Дедуровка	03.1942, пропал б/в	Неизвестно
225	Пигасов Леонтий Арсентьевич	1921, г. Мурманск	1983	с. Дедуровка

№ п/п	Ф.И.О	Дата, место рождения	Дата смерти	Место захоронения
226	Поскребышев Иван Егорович	1925, с. Дедуровка	07.05.1944, погиб	Украинская ССР, Тернопольская обл., Золотниковский р-н, с. Золотники, левый берег р. Стрила, могила № 4
227	Поскребышев Кирилл Георгиевич	1919, с. Дедуровка	1979	с. Дедуровка
228	Прибылов Петр Иванович	1918, с. Дедуровка	20.01.1945, погиб	Венгрия, варм. Шомодь, г. Шиофок, западнее, 700 м
229	Прибылов Федор Александрович	1913, с. Дедуровка	31.07.1944, погиб	Польша, Сувалкский уезд, д. Чарны Бруд, южная окраина, могила № 1, второй справа
230	Примаков Дмитрий Тимофеевич	1914, с. Дедуровка	1956	г. Оренбург
231	Примаков Михаил Андреевич	1909, с. Дедуровка	1982	г. Оренбург
232	Примаков Петр Александрович	1924, с. Дедуровка	1981	г. Оренбург
233	Примаков Федор Александрович	1913, с. Дедуровка	05.1945, пропал б/в	Неизвестно
234	Приходко Степан Павлович	1894, с. Дедуровка	1947	с. Дедуровка

№ п/п	Ф.И.О	Дата, место рождения	Дата смерти	Место захоронения
235	Приходков Василий Максимович	1912, с. Дедуровка	03.1942, пропал б/в	Неизвестно
236	Приходков Павел Иванович	1911, с. Дедуровка	23.11.1943, погиб	Украинская ССР, Житомирская обл., Малый Брусилов
237	Приходков Василий Иванович	1909, с. Дедуровка	02.02.1942, умер от ран	Ленинградская обл.
238	Приходков Василий Семенович	1911, с. Дедуровка	Неизвестно	Неизвестно
239	Приходков Василий Степанович	1911, с. Дедуровка	Неизвестно	Неизвестно
240	Приходков Иван Яковлевич	1909, с. Дедуровка	1981	с. Дедуровка
241	Приходков Николай Филиппович	1909, с. Дедуровка	Неизвестно	Неизвестно
242	Приходков Павел Степанович	1921, с. Дедуровка	Неизвестно	Неизвестно
243	Приходков Петр Семенович	1915, с. Дедуровка	1959	с. Дедуровка
244	Приходков Петр Степанович	1915, с. Дедуровка	1985	г. Оренбург
245	Приходков Семен Михайлович	1892, с. Дедуровка	1987	г. Оренбург
246	Приходков Степан Степанович	1924, с. Дедуровка	2009	с. Дедуровка
247	Приходков Яков Федорович	1913, с. Дедуровка	10.1942, пропал б/в	Неизвестно

№ п/п	Ф.И.О	Дата, место рождения	Дата смерти	Место захоронения
248	Приходько Василий Григорьевич	1926, с. Дедуровка	Неизвестно	Неизвестно
249	Приходько Василий Иванович	1924, с. Дедуровка	25.11.1943, умер от болезни	Курская обл., Старо-Оскольский р-н, г. Старый Оскол, кладбище
250	Приходько Григорий Иванович	1903, с. Дедуровка	Неизвестно	Неизвестно
251	Приходько Василий Никифорович	1910, с. Дедуровка	01.1942, пропал б/в	Неизвестно
252	Приходько Михаил Максимович	1909, с. Дедуровка	Неизвестно	Неизвестно
253	Приходько Петр Федорович	1921, с. Дедуровка	Неизвестно	Неизвестно
254	Прочанкин Тимофей Владимирович	1911, с. Дедуровка	Пропал б/в	Карело-Финская ССР
255	Прочанкин Александр Андреевич	1910, с. Дедуровка	Неизвестно	Неизвестно
256	Прочанкин Алексей Андреевич	1908, с. Дедуровка	03.1942, пропал б/в	Неизвестно
257	Прочанкин Василий Андреевич	1911, с. Дедуровка	1989	с. Дедуровка
258	Прочанкин Григорий Ефимович	1921, с. Дедуровка	Неизвестно	Оренбургский р-н, п. Караванный

№ п/п	Ф.И.О	Дата, место рождения	Дата смерти	Место захоронения
259	Прочанкин Григорий Кириллович	1906, с. Дедуровка	10.01.1943, погиб	Сталинградская обл., Городищенский р-н, д. Бабуркино, восточнее, 400 м
260	Прочанкин Иван Игнатьевич	1916, с. Дедуровка	Неизвестно	Неизвестно
261	Прочанкин Иван Константинович	1902, с. Дедуровка	04.1943, пропал б/в	Неизвестно
262	Прочанкин Михаил Петрович	1904, с. Дедуровка	1994	с. Дедуровка
263	Прочанкин Федор Андреевич	1908, с. Дедуровка	12.1941, пропал б/в	Неизвестно
264	Рапоткин Василий Никитович	1909, с. Дедуровка	Неизвестно	Неизвестно
265	Родион Валентин Михайлович	1917, Западная Белоруссия	1995	с. Дедуровка
266	Рожков Василий Давыдович	1909, с. Дедуровка	1990	с. Дедуровка
267	Рожков Григорий Семенович	1921, с. Дедуровка	08.03.1943, пропал б/в	Курская обл., Михайловский р-н
268	Рожков Иван Гаврилович	1919, с. Дедуровка	Неизвестно	Неизвестно
269	Рожков Павел Кузьмич	1905, с. Дедуровка	1978	с. Дедуровка
270	Рожков Павел Семенович	1926, с. Дедуровка	1953	с. Дедуровка

№ п/п	Ф.И.О	Дата, место рождения	Дата смерти	Место захоронения
271	Рожков Павел Тимофеевич	1925, с. Дедуровка	Неизвестно	Неизвестно
272	Рожков Сергей Семенович	1924, с. Дедуровка	25.06.1944, умер от ран	БССР, Витебская обл., Сиротинский р-н, д. Слобода, северо-западнее, 200 м, братское кладбище
273	Ротин Григорий Михайлович	1918, с. Дедуровка	Неизвестно	Неизвестно
274	Ротин Павел Сергеевич	1905, с. Дедуровка	Неизвестно	Неизвестно
275	Ротин Павел Сергеевич	1908, с. Дедуровка	31.12.1941, погиб	Ленинградская обл., Мгинский р-н, ст. Саперная, у р. Большая Ижора
276	Ротин Петр Федорович	1924, с. Дедуровка	1983	с. Дедуровка
277	Ротин Федор Михайлович	1908, с. Дедуровка	1950	с. Дедуровка
278	Рубцов Михаил Васильевич	1919, с. Дедуровка	11.1942, пропал б/в	Неизвестно
279	Румянцев Кузьма Владимирович	1920, с. Дедуровка	12.1941, пропал б/в	Неизвестно
280	Румянцев Петр Владимирович	1916, с. Дедуровка	Неизвестно	Неизвестно

№ п/п	Ф.И.О	Дата, место рождения	Дата смерти	Место захоронения
281	Румянцев Федор Андреевич	1920 (1921), с. Дедуровка	12.1941, пропал б/в	Неизвестно
282	Румянцев Яков Андреевич	1911, с. Дедуровка	21.02.1943, погиб	Орловская обл., Троснянский р-н, с. Рождественское
283	Савенков (Савинков) Геннадий Павлович	1908, с. Дедуровка	10.08.1944, умер от ран	Украинская ССР, Дрогобычская обл., г. Дрогобыч, кладбище, могила № 1
284	Сарбаев Хужагали Байралеевич	1913, с. Дедуровка	Неизвестно	Неизвестно
285	Сироткин Александр Иванович	1911, с. Каменно-озерное, Оренбургский р-н	1995	с. Дедуровка
286	Скрынников Василий Алексеевич	1914, с. Дедуровка	04.1943, погиб	Краснодарский край, Крымский р-н, станица Крымская
287	Скрынников Александр Максимович	1923, с. Дедуровка	12.1942, погиб	Калининская обл., Зубцовский р-н
288	Скрынников Александр Яковлевич	1900, с. Дедуровка	Неизвестно	Неизвестно
289	Скрынников Алексей Антонович	1905, с. Дедуровка	1979	с. Дедуровка

№ п/п	Ф.И.О	Дата, место рождения	Дата смерти	Место захоронения
290	Скрынников Алексей Ионович	1918, с. Дедуровка	Неизвестно	Неизвестно
291	Скрынников Алексей Максимович	1923, с. Дедуровка	Неизвестно	Неизвестно
292	Скрынников Андрей Андреевич	1926, с. Дедуровка	03.1945, пропал б/в	Неизвестно
293	Скрынников Василий Алексеевич	1914, с. Дедуровка	04.1943, пропал б/в	Краснодарский край, Крымский р-н, ст. Крымская
294	Скрынников Василий Иванович	1912, с. Дедуровка	23.09.1943, умер от ран	Украинская ССР, Полтавская обл., Шишацкий р-н, с. Тищенко, северная окраина, кладбище
295	Скрынников Василий Матвеевич	1923, с. Дедуровка	2002	с. Дедуровка
296	Скрынников Василий Никитович	1921, с. Дедуровка	Неизвестно	Неизвестно
297	Скрынников Григорий Петрович	1926, с. Дедуровка	Неизвестно	Неизвестно
298	Скрынников Егор Алексеевич	1923, с. Дедуровка	12.1941, пропал б/в	Неизвестно
299	Скрынников Иван Ионович	1913, с. Дедуровка	1967	с. Дедуровка

№ п/п	Ф.И.О	Дата, место рождения	Дата смерти	Место захоронения
300	Скрынников Иван Максимович	1920, с. Дедуровка	2002	г. Оренбург
301	Скрынников Михаил Григорьевич	1901, с. Дедуровка	09.1942, пропал б/в	Неизвестно
302	Скрынников Михаил Ионович	1898, с. Дедуровка	1952	с. Дедуровка
303	Скрынников Николай Матвеевич	1907, с. Дедуровка	21.12.1941, умер от ран	Ленинградская обл., г. Ленинград, Пискаревское кладбище
304	Скрынников Петр Григорьевич	1896, с. Дедуровка	19.03.1943, умер от болезни	Воронежская обл., Поворинский р-н, г. Поворино, пер. Школьный, 8а, городской парк Победы, братская могила № 252
305	Скрынников Петр Севастьянович	1913, с. Дедуровка	1967	с. Дедуровка
306	Скрынников Петр Семенович	1924, с. Дедуровка	1985	с. Дедуровка
307	Скрынников Петр Степанович	1908, с. Дедуровка	09.1943, пропал б/в	Неизвестно
308	Скрынников Семен Леонтьевич	1889, с. Дедуровка	1959	с. Дедуровка

№ п/п	Ф.И.О	Дата, место рождения	Дата смерти	Место захоронения
309	Скрынников Федор Леонтьевич	1905, с. Дедуровка	08.09.1942, умер от ран	г. Санкт-Петербург, п. Усть-Ижора, городское кладбище, у Владимирской церкви
310	Сороколетов Василий Ильич	1912, с. Дедуровка	28.06.1942, погиб	Липецкая обл., Воловский р-н, с.п. Набережанский с/с, с. Набережное, братская могила № 4
311	Сороколетов Григорий Ильич	1905, с. Дедуровка	Неизвестно	Неизвестно
312	Сорокалетов Иван Андреевич	1926, с. Дедуровка	Неизвестно	Неизвестно
313	Сороколетов Иван Ильич	1897, с. Дедуровка	10.1942, пропал б/в	Неизвестно
314	Сороколетов Иван Кириллович	1923, с. Дедуровка	Неизвестно	Ульяновская обл.
315	Сороколетов Иван Николаевич	1926, с. Дедуровка	Неизвестно	Неизвестно
316	Сорокалетов Иван Павлович	1909, с. Дедуровка	27.08.1942, погиб	Тверская обл., г. Зубцов, ул. Московская Гора
317	Сороколетов Михаил Васильевич	1914, с. Дедуровка	09.02.1944, умер от ран	Калининская обл., Невельский р-н, д. Умерино, юго-восточнее, 400 м, могила № 2

№ п/п	Ф.И.О	Дата, место рождения	Дата смерти	Место захоронения
318	Сороколетов Семен Прохорович	1910, с. Дедуровка	Неизвестно	с. Дедуровка
319	Сороколетов Семен Филиппович	1923, с. Дедуровка	Неизвестно	Неизвестно
320	Сороколетов Федор Иванович	1918, с. Дедуровка	Неизвестно	Неизвестно
321	Сороколетов Федор Михайлович	1901, с. Дедуровка	Неизвестно	Неизвестно
322	Сороколетова Пелагея Захаровна	1922, с. Дедуровка	Неизвестно	г. Оренбург
323	Старченко Алексей Иванович	1912, с. Дедуровка	18.08.1942, погиб	Смоленская обл., Сухиничский р-н, д. Бугровка
324	Старченко Андрей Петрович	1909, с. Дедуровка	29.06.1942, погиб	Орловская обл., Ливенский р-н, с. Сосновка, ул. Центральная, 1/1, братская могила № 14
325	Старченко Владимир Иванович	1912, с. Дедуровка	Неизвестно	Неизвестно
326	Старченко Григорий Иванович	1920, с. Дедуровка	1995	с. Дедуровка
327	Старченко Дмитрий Данилович	1909, с. Дедуровка	Неизвестно	п. Новоорск

№ п/п	Ф.И.О	Дата, место рождения	Дата смерти	Место захоронения
328	Старченко Иван Семенович	1918, с. Дедуровка	Неизвестно	г. Орск
329	Старченко Михаил Иванович	1921, с. Дедуровка	Неизвестно	Неизвестно
330	Старченков Дмитрий Иванович	1925, с. Дедуровка	1972	с. Дедуровка
331	Старченко Иван Порфирьевич	1896, с. Дедуровка	15.09.1944, погиб	Эстонская ССР, Валгаский уезд, х. Лаиби (Лотби), кладбище
332	Старченков Тимофей Иванович	1924, с. Дедуровка	1988	с. Дедуровка
333	Султанов Кужагалей Султанович	1912, с. Дедуровка	Неизвестно	Неизвестно
334	Тарасов Александр Степанович	1913, Московская обл., г. Иваново	09.1941, пропал б/в	Неизвестно
335	Ткачев Александр Николаевич	1918, с. Дедуровка	06.1942, пропал б/в	Неизвестно
336	Ткачев Алексей Иванович	1925, с. Дедуровка	Неизвестно	Узбекистан, г. Коканд
337	Ткачев Алексей Яковлевич	1904, с. Дедуровка	1980	с. Дедуровка
338	Ткачев Иван Карпович	1906, с. Дедуровка	10.04.1943, умер от ран	Курская обл., Дмитровский р-н, д. Хользово, кладбище

№ п/п	Ф.И.О	Дата, место рождения	Дата смерти	Место захоронения
339	Ткачев Иван Кузьмич	1918, с. Дедуровка	Неизвестно	Неизвестно
340	Ткачев Иван Семенович	1915, с. Дедуровка	Неизвестно	Неизвестно
341	Ткачев Иван Семенович	1916, с. Дедуровка	Неизвестно	Неизвестно
342	Ткачев Иван Яковлевич	1904, с. Дедуровка	1980	с. Дедуровка
343	Ткачев Илья Семенович	1911, с. Дедуровка	09.1943, пропал б/в	Неизвестно
344	Ткачев Николай Федорович	1917, с. Дедуровка	1946	с. Дедуровка
345	Тлесов Биден Исенбаевич	1920, Киргизская АССР	1990	с. Дедуровка
346	Толкунов Иван Михайлович	1924, с. Дедуровка	1973	г. Оренбург
347	Усякин Александр Тимофеевич	1912, с. Дедуровка	10.02.1942, погиб	Ленинградская обл., Слуцкий р-н, Пулковский с/с, д. Пулково
348	Уханев Андрей Лукьянович	1910, с. Дедуровка	1984	с. Дедуровка
349	Уханев Дмитрий Афанасьевич	1913, с. Дедуровка	1992	с. Дедуровка
350	Уханев Егор Лукьянович	1915, с. Дедуровка	1981	г. Гай, Оренбургская обл.

№ п/п	Ф.И.О	Дата, место рождения	Дата смерти	Место захоронения
351	Уханев Иван Романович	1910, с. Дедуровка	02.1945, пропал б/в	Неизвестно
352	Уханев Константин Дмитриевич	1926, с. Дедуровка	1995	с. Дедуровка
353	Уханев Павел Яковлевич	1907, с. Дедуровка	02.1942, пропал б/в	Неизвестно
354	Уханев Федор Ефимович	1925, с. Дедуровка	01.08.1944, погиб	Украина, Харьковская обл., Волчанский р-н, г. Волчанск, ул. Надежды Волковой, юго-западная окраина города, городское кладбище, одиночная могила
355	Уханев Яков Семенович	1900, с. Дедуровка	11.02.1942, умер от ран	Свердловская обл., г. Свердловск, Широкореченское кладбище
356	Ушаков Федор Никифорович	1924, с. Дедуровка	Неизвестно	Неизвестно
357	Филиппова (Шинкарева) Мария Степановна	1922, с. Дедуровка	2006	с. Дедуровка
358	Фирсов Арсентий Васильевич	1909	17.03.1943, пропал б/в	Курская область, Дмитровский р-н, с. Золотое Дно
359	Фирсов Александр Константинович	1906, с. Дедуровка	Неизвестно	Неизвестно

№ п/п	Ф.И.О	Дата, место рождения	Дата смерти	Место захоронения
360	Фирсов Андрей Дмитриевич	1906, с. Дедуровка	23.03.1943, погиб	Белгородская обл., Краснояружский р-н, с. Илек-Пеньковка, ул. Школьная, братская могила
361	Фирсов Василий Петрович	1923, с. Дедуровка	08.12.1942, погиб	Сталинградская обл., Дубовский р-н, выс. 141,0
362	Фирсов Василий Фокич	1900, с. Дедуровка	08.11.1941, умер от ран	Московская обл., Ступинский муниципальный р-н, г.п. Ступино
363	Фирсов Владимир Дмитриевич	1920, с. Дедуровка	11.1941, погиб	Неизвестно
364	Фирсов Григорий Терентьевич	1916, с. Дедуровка	03.01.1943, умер от ран	Тверская обл., Нелидовский р-н, д. Дорохи, воинское кладбище
365	Фирсов Егор Васильевич	1907, с. Дедуровка	1947	с. Дедуровка
366	Фирсов Иван Александрович	1902, с. Дедуровка	11.1942, пропал б/в	Неизвестно
367	Фирсов Иван Васильевич	1907, с. Дедуровка	Неизвестно	с. Дедуровка
368	Фирсов Иван Васильевич	1921, с. Дедуровка	Неизвестно	Неизвестно
369	Фирсов Иван Дмитриевич	1912, с. Дедуровка	05.1943, пропал б/в	Неизвестно

№ п/п	Ф.И.О	Дата, место рождения	Дата смерти	Место захоронения
370	Фирсов Иван Михайлович	1915, с. Дедуровка	05.08.1943, погиб	Ленинградская обл., Мгинский р-н
371	Фирсов Иван Осипович	1915, с. Дедуровка	1975	Оренбургский р-н, ст. Донгуз
372	Фирсов Иван Петрович	1906, с. Дедуровка	1963	с. Дедуровка
373	Фирсов Иван Терентьевич	1923, с. Дедуровка	Неизвестно	Оренбургская обл., п. Светлый
374	Фирсов Иван Фокич	1907, с. Дедуровка	29.01.1942, погиб	Смоленская обл., Велижский р-н, г. Велиж, мемориал «Лидова гора», Братская могила № 2
375	Фирсов Кузьма Фокич	1910, с. Дедуровка	1983	с. Дедуровка
376	Фирсов Михаил Александрович	1916, с. Дедуровка	1947	с. Дедуровка
377	Фирсов Михаил Федорович	1918, с. Дедуровка	Неизвестно	Неизвестно
378	Фирсов Павел Петрович	1916, с. Дедуровка	2000	с. Дедуровка
379	Фирсов Петр Григорьевич	1914, с. Дедуровка	Неизвестно	Неизвестно
380	Фирсов Петр Иванович	1926, с. Дедуровка	Неизвестно	Неизвестно

№ п/п	Ф.И.О	Дата, место рождения	Дата смерти	Место захоронения
381	Фирсов Петр Осипович	1917, с. Дедуровка	1957	с. Дедуровка
382	Фирсов Семен Васильевич	1910, с. Дедуровка	02.08.1943, погиб	Украинская ССР, Сталинская обл., Снежнянский р-н, с. Мариновка
383	Фирсов Сергей Матвеевич	1924, с. Дедуровка	Неизвестно	с. Дедуровка
384	Фирсов Федор Осипович	1908, с. Дедуровка	1994	с. Дедуровка
385	Фирсова Наталья Ивановна	1921	1985	с. Дедуровка
386	Фоменко Иван Никандрович	1916, с. Дедуровка	04.01.1942, пропал б/в	Смоленская обл., Юхновский р-н, г. Юхнов
387	Хандрымайлов Андрей Александрович	1926, с. Дедуровка	1953	с. Дедуровка
388	Хандрымайлов Андрей Иванович	1916, с. Дедуровка	1941, пропал б/в	Неизвестно
389	Хандрымайлов Андрей Степанович	1904, с. Дедуровка	26.01.1945, умер от ран	Польша, Краковское воев., г. Олькуш, кладбище
390	Хандрымайлов Василий Иванович	1902, с. Дедуровка	10.1943, пропал б/в	Неизвестно
391	Хандрымайлов Иван Федорович	1923, с. Дедуровка	1970	Оренбургская обл. Адамовский р-н, п. Адамовка
392	Хандрымайлов Михаил Яковлевич	1925, с. Дедуровка	Неизвестно	Неизвестно

№ п/п	Ф.И.О	Дата, место рождения	Дата смерти	Место захоронения
393	Хандрымайлов Павел Иванович	1905, с. Дедуровка	17.03.1943, погиб	Орловская обл., Дмитровский р-н, Плосковский с/с, с. Плоское, братская могила
394	Хандрымайлов Петр Иванович	1918, с. Дедуровка	25.03.1945, погиб	Польша, Вроцлавское воеводство, г. Вроцлав, северо-восточнее 13 км., западная окраина с. Аслау
395	Хандрымайлов Федор Иванович	1909, с. Дедуровка	28.07.1943, погиб	Орловская обл., Глазуновский р-н, д. Новополево, сев. окр., братская могила
396	Хандрымайлов Яков Никонорович	1903, с. Дедуровка	1968	с. Дедуровка
397	Цепков Александр Ефремович	1912, с. Дедуровка	2001	с. Дедуровка
398	Цепков Антон Ефремович	1901, с. Дедуровка	1950	г. Оренбург
399	Цепков Василий Антонович	1924, с. Дедуровка	1995	г. Оренбург
400	Цепков Василий Николаевич	1909, с. Дедуровка	1992	с. Дедуровка
401	Цепков Василий Федорович	1907, с. Дедуровка	11.06.1942, пропал б/в	Орловская обл.
402	Цепков Григорий Ефремович	1898, с. Дедуровка	Неизвестно	Неизвестно

№ п/п	Ф.И.О	Дата, место рождения	Дата смерти	Место захоронения
403	Цепков Иван Васильевич	1914, с. Дедуровка	Неизвестно	Неизвестно
404	Цепков Иван Ефремович	1908, с. Дедуровка	1981	Оренбургская обл., п. Светлый
405	Цепков Иван Ильич	1902, с. Дедуровка	10.02.1943, погиб	Украинская ССР, Харьковская обл., Харьковский р-н, г. Мерефа
406	Цепков Иван Иович	1908, с. Дедуровка	1981	с. Дедуровка
407	Цепков Иван Михайлович	1920, с. Дедуровка	Неизвестно	Неизвестно
408	Цепков Иван Николаевич	1915, с. Дедуровка	Неизвестно	Неизвестно
409	Цепков Илья Максимович	1897, с. Дедуровка	1969	с. Дедуровка
410	Цепков Кузьма Федорович	1896, с. Дедуровка	Неизвестно	Неизвестно
411	Цепков Николай Ефремович	1895, с. Дедуровка	12.1943, пропал б/в	Неизвестно
412	Цепков Николай Николаевич	1915, с. Дедуровка	1973	с. Дедуровка
413	Цепков Николай Яковлевич	1924, с. Дедуровка	20.09.1943, погиб	Украинская ССР, Киевская обл., Броварский р-н, с. Семиполки

№ п/п	Ф.И.О	Дата, место рождения	Дата смерти	Место захоронения
414	Цепков Петр Ильич	1922, с. Дедуровка	13.08.1943, умер от ран	Краснодарский край, Абинский р-н, Холмский с/с, ст. Холмская, двор школы № 2, могила № 27, второй с северной стороны
415	Цепков Семен Ильич	1908, с. Дедуровка	1976	с. Дедуровка
416	Цепков Филипп Ильич	1898, с. Дедуровка	18.04.1942, умер, госпиталь ЭГ 1311	Татарская АССР, г. Казань, Архангельское кладбище, могила № 991
417	Цепков Яков Васильевич	1911, с. Дедуровка	2005	с. Дедуровка
418	Цепков Андрей Исаевич	1923, с. Дедуровка	2009	Неизвестно
419	Цыплаков Алексей Андреевич	1915, с. Городище	1941, погиб	г. Ленинград
420	Цепков Максим Владимирович	1900, с. Дедуровка	Неизвестно	г. Оренбург
421	Цыгулев Петр Дмитриевич	1909, с. Буланово	1986	с. Дедуровка
422	Чашин Александр Федорович	1919, с. Дедуровка	Неизвестно	Неизвестно
423	Чеканин Михаил Сергеевич	1912, с. Н. Павловка	1991	с. Дедуровка

№ п/п	Ф.И.О	Дата, место рождения	Дата смерти	Место захоронения
424	Чернов Александр Зиновьевич	1905, с. Дедуровка	1946	с. Дедуровка
425	Чернов Александр Федорович	1918, с. Дедуровка	01.1942, пропал б/в	Неизвестно
426	Чернов Алексей Иванович	1920, с. Дедуровка	12.04.1942, погиб	Ленинградская обл., Винницкий р-н, оз. Вашкус, южный берег, кладбище № 13
427	Чернов Андрей Григорьевич	1910, с. Дедуровка	1979	Оренбургская обл., п. Светлый
428	Чернов Андрей Иванович	1925, с. Дедуровка	Неизвестно	Оренбургский р-н, ст. Донгуз
429	Чернов Андрей Федорович	1918, с. Дедуровка	01.1942, пропал б/в	Неизвестно
430	Чернов Василий Григорьевич	1924, с. Дедуровка	1977	Оренбургская обл., п. Светлый
431	Чернов Василий Дмитриевич	1910, с. Дедуровка	1995	с. Дедуровка
432	Чернов Василий Евгеньевич	1911, с. Дедуровка	Неизвестно	Неизвестно
433	Чернов Василий Иванович	1914, с. Дедуровка	1965	с. Дедуровка
434	Чернов Василий Иванович	1923, с. Дедуровка	2016	с. Дедуровка
435	Чернов Василий Сергеевич	1915, с. Дедуровка	Неизвестно	Неизвестно
436	Чернов Василий Федорович	1923, с. Дедуровка	13.05.1942, умер от болезни	г. Москва, ул. Орджоникидзе, 4, ф-л Московского крематория

№ п/п	Ф.И.О	Дата, место рождения	Дата смерти	Место захоронения
437	Чернов Григорий Андреевич	1907, с. Дедуровка	02.03.1942, погиб	Ленинградская обл., Киришский р-н, д. Ларионов Остров, севернее, 4 км, лес
438	Чернов Дмитрий Федорович	1904, с. Дедуровка	09.09.1942, погиб	Калининская обл., Ржевский р-н, д. Бол. Косачево
439	Чернов Егор Иванович	1912, с. Дедуровка	03.1943, пропал б/в	Неизвестно
440	Чернов Иван Андриянович	1923, с. Дедуровка	2003	с. Дедуровка
441	Чернов Иван Васильевич	1910, с. Дедуровка	12.1941, пропал б/в	Неизвестно
442	Чернов Иван Дмитриевич	1894, с. Дедуровка	1976	с. Дедуровка
443	Чернов Иван Илларионович	1896, с. Дедуровка	1984	с. Дедуровка
444	Чернов Иван Матвеевич	1906, с. Дедуровка	1972	Адамовский р-н, ст. Шильда
445	Чернов Иван Семенович	1918, с. Дедуровка	Неизвестно	Неизвестно
446	Чернов Иван Тимофеевич	1914, с. Дедуровка	08.1941, пропал б/в	Неизвестно
447	Чернов Иван Тихонович	1895, с. Дедуровка	1950	с. Дедуровка
448	Чернов Иван Федорович	1921, с. Дедуровка	1998	с. Дедуровка
449	Чернов Иван Филиппович	1907, с. Дедуровка	01.1942, пропал б/в	Неизвестно

№ п/п	Ф.И.О	Дата, место рождения	Дата смерти	Место захоронения
450	Чернов Кузьма Федорович	1902, с. Дедуровка	02.1945, пропал б/в	Неизвестно
451	Чернов Михаил Дмитриевич	1907, с. Дедуровка	Неизвестно	Неизвестно
452	Чернов Михаил Иванович	1914, с. Дедуровка	Неизвестно	Неизвестно
453	Чернов Михаил Иванович	1923, с. Дедуровка	2005	г. Оренбург
454	Чернов Никита Моисеевич	1900, с. Дедуровка	12.1941, пропал б/в	Неизвестно
455	Чернов Николай Андреевич	1926, с. Дедуровка	2005	с/з им. 9 Января
456	Чернов Николай Васильевич	1912, с. Дедуровка	Неизвестно	Неизвестно
457	Чернов Николай Романович	1918, с. Дедуровка	Неизвестно	Неизвестно
458	Чернов Николай Федорович	1906, с. Дедуровка	Неизвестно	Неизвестно
459	Чернов Павел Иванович	1916, с. Дедуровка	Неизвестно	Неизвестно
460	Чернов Семен Терентьевич	1916, с. Дедуровка	28.09.1942	Неизвестно
461	Чернов Роман Сергеевич	1911, с. Дедуровка	1953	с. Дедуровка
462	Чернов Сергей Тимофеевич	1905, с. Дедуровка	1983	с. Дедуровка
463	Чернов Сергей Федорович	1926, с. Дедуровка	1945, пропал б/в	Неизвестно
464	Чернов Тимофей Гаврилович	1921, с. Дедуровка	1947	с. Дедуровка

№ п/п	Ф.И.О	Дата, место рождения	Дата смерти	Место захоронения
465	Чернов Тимофей Семенович	1922, с. Дедуровка	Неизвестно	Неизвестно
466	Чернов Тимофей Федорович	1904, с. Дедуровка	1961	Неизвестно
467	Чернов Федор Васильевич	1921, с. Дедуровка	Неизвестно	Неизвестно
468	Чернов Федор Васильевич	1899, с. Дедуровка	12.1942, пропал б/в	Неизвестно
469	Чернов Федор Сергеевич	1926, с. Дедуровка	Неизвестно	г. Оренбург
470	Чернов Федор Тихонович	1907, с. Дедуровка	1956	с. Дедуровка
471	Чернов Яков Кузьмич	1921, с. Дедуровка	12.1942, пропал б/в	Неизвестно
472	Чернова Анна Васильевна	1915, с. Дедуровка	1994	г. Оренбург
473	Чернова Ефросинья Васильевна	1925, с. Дедуровка	2014	г. Оренбург
474	Шинкарев Александр Наумович	1920, с. Дедуровка	17.02.1945, умер от ран, Германия, Нойдамм	Польша, Вроцлавское воев., пов. Легницкий, г. Легница, Вильгельм-штрассе
475	Шинкарев Алексей Александрович	1904, с. Дедуровка	1961	с. Дедуровка

№ п/п	Ф.И.О	Дата, место рождения	Дата смерти	Место захоронения
476	Шинкарев Василий Иванович	1926, с. Дедуровка	1998	с. Дедуровка
477	Шинкарев Василий Игнатьевич	1909, с. Дедуровка	Неизвестно	с. Дедуровка
478	Шинкарев Василий Кирсанович	1921, с. Дедуровка	1993	с. Дедуровка
479	Шинкарев Василий Степанович	1925, с. Дедуровка	1985	с. Дедуровка
480	Шинкарев Василий Тимофеевич	1925, с. Дедуровка	Неизвестно	Неизвестно
481	Шинкарев Иван Арсентьевич	1908, с. Дедуровка	1943, погиб	г. Ленинград
482	Шинкарев Григорий Дорофеевич	1914, с. Дедуровка	19.02.1944, погиб	Эстонская ССР, Вируский уезд, ст. Аувере-Яам, в районе 200 м от ж/д
483	Шинкарев Дмитрий Нефедович	1910, с. Дедуровка	Пропал б/в	Карело-Финская ССР
484	Шинкарев Егор Игнатьевич	1916, с. Дедуровка	10.1944, пропал б/в	Неизвестно
485	Шинкарев Иван Герасимович	1917, с. Дедуровка	11.1942, пропал б/в	Неизвестно
486	Шинкарев Иван Кирсанович	1916, с. Дедуровка	16.12.1942, умер от болезни	Туркменская ССР, Ашхабадская обл., Кизыл-Арватский р-н, г. Кизыл-Арват, кладбище

№ п/п	Ф.И.О	Дата, место рождения	Дата смерти	Место захоронения
487	Шинкарев Иван Павлович	1926, с. Дедуровк	1965	Украина, г. Львов
488	Шинкарев Иван Трофимович	1904, с. Дедуровка	19.03.1943, пропал б/ в	Неизвестно
489	Шинкарев Иван Ферафонтович	1909, с. Дедуровка	18.01.1944, погиб	г. Ленинград, Вологодско-Ямская слобода
490	Шинкарев Михаил Миронович	1916, с. Дедуровка	02.1945, пропал б/в	Неизвестно
491	Шинкарев Павел Дорофеевич	1918, с. Дедуровка	10.1941, пропал б/в	Неизвестно
492	Шинкарев Павел Иванович	1922, с. Дедуровка	28.01.1943, погиб	Белгородская обл., г. Новый Оскол, ул. Ливенская, братская могила
493	Шинкарев Павел Наумович	1923, с. Дедуровка	29.02.1944	Неизвестно
494	Шинкарев Павел Нефедович	1902, с. Дедуровка	26.01.1944, погиб	БССР, Полесская обл., Мозырский р-н, д. Советская Буда
495	Шинкарев Павел Трофимович	1892, с. Дедуровка	1979	с. Дедуровка
496	Шинкарев Павел Федорович	1903, с. Дедуровка	07.01.1944, погиб	Калининская обл., Новосокольнический р-н, д. Шаимовка, западнее, 600 м, д. Марьино, восточнее, 200 м, окраина рощи, братская могила № 4

№ п/п	Ф.И.О	Дата, место рождения	Дата смерти	Место захоронения
497	Шинкарев Петр Григорьевич	1920, с. Дедуровка	1999	с. Дедуровка
498	Шинкарев Петр Григорьевич	1925, с. Дедурова	Неизвестно	Неизвестно
499	Шинкарев Петр Игнатьевич	1925, с. Дедуровка	1945, погиб	Германия, г. Берлин, р-н Трептов, Пушкин аллея — Трептовер парк
500	Шинкарев Петр Миронович	1910, с. Дедуровка	Неизвестно	Неизвестно
501	Шинкарев Степан Павлович	1917, с. Дедуровка	12.03.1942, погиб	Смоленская обл., г. Демидово, северо-западная окраина, кладбище № 3
502	Шинкарев Степан Ферапонтович	1897, с. Дедуровка	1997	с. Дедуровка
503	Шинкарев Федор Кирсанович	1914, с. Дедуровка	Неизвестно	Неизвестно
504	Шинкарев Федор Исаевич	1908, с. Дедуровка	1988	с. Дедуровка
505	Яковенко Василий Григорьевич	1898, с. Дедуровка	12.1941, пропал б/в	Неизвестно
506	Коско Михаил Эдуардович	1922 г.р. Белоруссия	1948	с. Дедуровка

ЗАКЛЮЧЕНИЕ

Прошло более двух столетий со дня официального основания нашего родного села. Вихрем пронеслись значимые исторические события над казачьей станицей, пожелтели фотографии, истерся лик. Но память об историческом прошлом Дедуровки, о предках, которые дали нам возможность мирного существования, должна жить.

Помните, люди, об этом!

СПИСОК ЛИТЕРАТУРЫ

В. Г. Бешенцев, В. И. Завершинский, Ю. Я. Козлов, В. Г. Семенов, А. В. Шалагин. «Именной справочник казаков Оренбургского казачьего войска, награжденных государственными наградами Российской империи». Издание второе, дополненное и исправленное. — Челябинск, 2015. — 440 с., ил. 4110;

Л. И. Футорянский. «Оренбургское казачье войско» / Исторические очерки. — Челябинск, 1994;

Л. И. Футорянский. «Исторический обзор» — Вестник ОГУ № 5 (124), май 2011;

Л. И. Футорянский. «История Оренбуржья» / Учебное пособие — Оренбург, 1996, Уральская историческая энциклопедия;

В. П. Россовский. «Герои труда». / Биографический справочник. — Калуга: Золотая аллея, 1999. — 256 с., с. 213;

А. В. Федорова. «В годы суровых испытаний. Патриотизм оренбуржцев в Великой Отечественной войне». — Оренбург, 2003. — с. 7–8;

Южный Урал в годы Великой Отечественной войны. — Оренбург, 2005. — с. 33;

Н. К. Калугин. «Золотые зерна дружбы» / Записки директора сельской школы. — Челябинск: Юж.-Урал. кн. изд-во, 1984. 231 с., с. 219;

Интернет-портал Министерства Обороны РФ «Память Народа»;

С. Н. Севастьянов. «Войсковой праздник оренбуржцев 23 апреля и его начало» // Оренбургские губернские ведомости. — 1897. — 27 апреля. — с. 2–3;

Ф. Г. Попов. «Дутовщина. Борьба с казачьей контрреволюцией в Оренбургском крае». — Москва, Самара, 1934;

Материалы областного краеведческого музея. Сотрудник музея С. А. Попов. Материал по истории ОКВ, вып. X, с. 175;

Литературный альманах «Гостиный двор» — изд. 2003 г., В. Кузнецов. «Крестный поход Оренбургской армии»;

Чернышова Евгения. «Дети «врагов народа» помнят» — Областная газета «Южный Урал», выпуск 01.11.2013, с. 5;

«Край Оренбургский. Стопами православия»: альбом / авт.-сост. С. Плаксин, Е. Урбанович, И. Никитин. — Оренбург: Орлит-А, 2006. — 208 с.

Мученики и исповедники Оренбургской епархии XX века. Кн. 3. / Сост. прот. Н. Стремский. — Оренбург, 2000. с. 297.

История Гражд. войны, т. 4, М., 1959;

Тимошков С., «Разгром Южной армии Колчака», «Воен.-ист. ж.», 1940, № 3А. В. Голубев. Москва.

СОКРАЩЕНИЯ И ПОЯСНЕНИЯ

1. Литовка-коса — сельскохозяйственный ручной инструмент для скашивания травы с прикрепленными грабельками (грабками) для уборки зерновых культур.

2. Государственный архив Оренбургской области. Оренбургская казенная палата. Фонд № Ф — 98. Архивная опись № 2 дел постоянного хранения 1795–1850 гг.

А — армия;
АК — армейский корпус;
ВО — военный отдел;
ГК — Георгиевский крест;
ГМ — Георгиевская медаль;
ЗОВО — знак отличия Военного Ордена;
ИТЛ — исправительно-трудовой лагерь;
КК — кавалерийский корпус;
ЛГСКП — Лейб-гвардии сводный казачий полк;
Мед. — медаль;
МВ — мировая война;
ОКАД — Оренбургский казачий артиллерийский дивизион;
ОКВ — Оренбургское казачье войско;
ОКП — Оренбургский казачий полк;
ОКС — особая казачья сотня;
ОКЮУ — Оренбургское казачье юнкерское училище;
ООКД — отдельный Оренбургский казачий дивизион;
Пос. — поселок;
Пр. — приказ;
РККА — Рабоче-крестьянская красная армия;
С. — село;
Ст. — степень;
УИК — уездный исполнительный комитет;
УНКВД — управление народного комиссариата внутренних дел.

Содержание

Предисловие 3
Введение 5

ГЛАВА ПЕРВАЯ. **ИСТОКИ** 11

ГЛАВА ВТОРАЯ. **СТАНИЧНИКИ** 23

ГЛАВА ТРЕТЬЯ. **ВЕЛИКИЙ ПЕРЕЛОМ** 38

ГЛАВА ЧЕТВЕРТАЯ.
СОВЕТСКАЯ ВЛАСТЬ И КОЛЛЕКТИВИЗАЦИЯ 58

ГЛАВА ПЯТАЯ. **ПРЕДСЕДАТЕЛЬ**. 98

ГЛАВА ШЕСТАЯ.
НЕ СТОИТ ГОРОД БЕЗ СВЯТОГО,
А СЕЛО — БЕЗ ПРАВЕДНОГО. 102

ГЛАВА СЕДЬМАЯ. **ШКОЛА** 114
Народный учитель 116
Дубские: связь поколений 120
Директор от бога 134
Сельский спорт — на уровень страны 145

ГЛАВА ВОСЬМАЯ. **ТРУДНОЕ ВРЕМЯ. ЛИХОЛЕТЬЕ** 151
Список уроженцев и жителей с. Дедуровка
Оренбургского района Оренбургской области —
участников Великой Отечественной войны 1941–1945 гг. 237
Заключение 283
Список литературы 284
Сокращения и пояснения 286

Олег Гладышев

ВРЕМЯ НЕУМОЛИМО — ПАМЯТЬ ВЕЧНА

В книге используются фотографии из архива автора
и из открытых источников.

Корректор — Д. В. Охина.
Компьютерная верстка — Д. А. Матросов.

Сдано в набор 17.07.2023. Подписано в печать 15.08.2023.
Формат 600×840/16 (145×200 мм). Усл. печ. лист. 16,50
Заказ А-1213. Тираж 250 экз. 2023 г. Печать офсетная.
Гарнитура PT Astra Serif, PT Astra Sans

Отпечатано в ООО «Типография «Южный Урал».
Россия, г. Оренбург, пер. Свободина, 4. Тел.: 66-22-11, 77-04-12.