С ЮБИЛЕЕМ ВЕЛИКОЙ ПОБЕДЫ!

ОРЕНБУРГСКИЙ ГАЗ

ГАЗПРОМ ДОБЫЧА ОРЕНБУРГ

№19–20 (1632–1633) **7 мая 2015 г.** | Корпоративная газета ООО «Газпром добыча Оренбург»

Без прошлого нет будущего. Подтверждением этой мысли стала встреча детей и молодежи с ветеранами Общества «Газпром добыча Оренбург» в канун юбилея Великой Победы.

>>> стр. 2

ПОДАРКИ В БЛАГОДАРНОСТЬ

В ООО «Газпром добыча Оренбург» 17 участников Великой Отечественной войны и 168 тружеников тыла. В канун Дня Победы по решению председателя Правления ОАО «Газпром» Алексея Миллера они получили по 50 тысяч рублей. Им, а также участникам войны Оренбургского и Переволоцкого районов вручены продуктовые наборы. По губернаторской программе участникам войны подарены телевизоры.

8 мая ветераны приглашены на торжественный вечер во Дворец культуры и спорта «Газовик».

В ООО «Газпром добыча Оренбург» реализуется план по встрече 70-летия Победы и выполнению государственной программы «Патриотическое воспитание граждан Российской Федерации», который содержит более 80 мероприятий. Особое внимание уделено фронтовикам, труженикам тыла, участникам боевых действий в горячих точках. На реализацию программы Обществом направлено 20 миллионов рублей.

ДЕТИ МИРА — ДЕТЯМ ВОЙНЫ

Накануне Дня Победы в музее истории ООО «Газпром добыча Оренбург» состоялась встреча ветеранов Общества со школьниками.

В мероприятии приняли участие бывшие работники предприятия, чье детство пришлось на годы Великой Отечественной войны, — Лидия Александровна Притворова, Марина Сергеевна Бурштейн, Игорь Алексеевич Отяковский и Виктор Давыдович Полищук. Пообщаться с ними пришли ученики 8 класса Павловского лицея Оренбургского района и 7 класса гимназии № 4 поселка Ростоши. Ветераны поведали ребятам о том, как провожали отцов на фронт, как выживали в трудные военные годы, как трудились в тылу наравне со взрослыми и помогали приближать Победу. Дети вручили ветеранам шерстяные носки, связанные своими руками, номер газеты «Правда», вышедший 10 мая 1945 года, в котором говорится о победе советского народа в войне, и письма с пожеланиями в форме фронтовых треугольников.

ДОРОГИЕ ВЕТЕРАНЫ! УВАЖАЕМЫЕ КОЛЛЕГИ!

Сердечно поздравляю вас с Днем Победы! 70 лет назад произошло грандиозное событие. Наша страна разгромила фашизм — страшную угрозу для человечества — и принесла долгожданный мир для многих народов.

Это была самая кровопролитная война. Она навсегда изменила ход мировой истории, перевернула судьбы многих миллионов людей, принесла неисчислимые беды и страдания. Наш народ прошел через тяжелейшие испытания, но смог выстоять и победить!

В этот день мы вспоминаем всех, кто остался на полях великих сражений и кому посчастливилось вернуться домой. Всех, кто, не смыкая глаз, работал в тылу. Всех известных и неизвестных героев. Подвиг военных поколений навсегда останется в исторической памяти нашего народа и всего человечества.

Мы бережно храним память о войне. На официальном сайте нашей компании размещен специальный раздел «Наша Победа. Моя история», где наши современники — люди, не знавшие войны, — рассказывают о своих родных и близких, воевавших на фронте. Их личные впечатления и неподдельные эмоции снова убеждают нас в том, что Великая Отечественная война — это объединяющая всех нас печаль и гордость.

Дорогие ветераны! От имени всех послевоенных поколений мы обращаемся к вам со словами искренней благодарности. Низкий поклон вам за проявленные самоотверженность, мужество, патриотизм. За право на жизнь и мирное будущее.

В этот торжественный день примите самые теплые пожелания крепкого здоровья, счастья, благополучия и долгих лет жизни!

С праздником! С Днем Победы!

А. Б. МИЛЛЕР,
председатель Правления
ОАО «Газпром»

ДОРОГИЕ ВЕТЕРАНЫ ВЕЛИКОЙ ОТЕЧЕСТВЕННОЙ ВОЙНЫ!

Поздравляю вас с 70-летием Великой Победы!
Мы низко склоняем головы перед мужеством тех, кто в жестоких боях с фашизмом отстояли свободу и независимость Родины.

Величественный День Победы всегда будет напоминать нам о том, что довелось пережить людям в то суровое время. Мы свято чтим ушедших навстречу смерти во имя спасения Родины, приближавших Победу своим героическим трудом в тылу, поднимавших страну из руин. Это день нашей общей памяти. Это день Великого Подвига.

Огромное счастье — мирно жить, работать, растить детей. Мы должны сохранить отвоеванные солдатами-победителями мир, свободу, великую страну, передать по наследству память и гордость за этот святой день подрастающему поколению.

Дорогие земляки! Поздравляю вас со светлым праздником, с Днем Победы! Желаю здоровья, благополучия, чистого неба над головой, счастливой и достойной жизни!

В. А. КИЯЕВ,
генеральный директор
ООО «Газпром добыча Оренбург»

СОЛДАТЫ ПОБЕДЫ

«ЛЮБИТЕ РОССИЮ, КОТОРУЮ МЫ ЗАЩИЩАЛИ…»

Однажды в предпраздничный майский день мы вместе с ветераном войны и труда Панной Тихоновной Егоровой по доброй традиции отправились в полюбившийся ей парк «Салют, Победа!». Подышать, повспоминать, погрустить, порадоваться. Музей памяти под открытым небом каждый раз возвращает ее в тревожную военную юность…

Блиндажи, хвост сбитого самолета, зенитные установки... Ей, прожектористке 43-го зенитного батальона 12-го прожекторного полка III Украинского фронта, все это до боли знакомо. А вот на маленьком военном грузовичке и сам источник, пускающий в небо мощный столб света. Правда, на фронте прожектора были значительно больше. С их помощью девчонки «прослушивали», просвечивали воздушные рубежи, «ловили» вражеские самолеты, сообщали координаты зенитчикам. Десятки фашистских самолетов не донесли своего смертоносного груза до мирных городов благодаря прожектористкам.

В канун семидесятой годовщины Победы Панна Тихоновна вспоминала такой же день 1945 года. Это было в пригороде Будапешта. Впервые за всю войну она получила увольнение. Девчонки в военной форме отправились на танцы. «Радость была неизбывной! — вспоминает фронтовичка. — Какими глазами смотрели на нас мадьяры! Как на героев. А мы даже не понимали, что делали историю».

Последние шесть лет перед выходом на заслуженный отдых Панна Тихоновна работала в газопромысловом управлении оператором по исследованию скважин. Вот почему каждый раз в преддверии праздника с цветами и подарками к ней приезжают газодобытчики. Так будет и в этот раз. «Мне очень повезло, что я работала в таком коллективе. Они меня не забывают — на праздничные вечера приглашают, машину даже присылают, как министру. Опять подарков нанесли! Конверт с деньгами, даже неудобно», — делилась Панна Тихоновна и хлопотала, заваривая чай.

Уже за чаем в душевной беседе она призналась, что нисколько не жалеет о том, что юность ее прошла на фронте, в сырых блиндажах, под страшными сталинградскими бомбежками. Без пафоса она делилась своей мудростью, которую познала еще 18-летней девочкой: «Молодой ты или старый, здоровый или больной, нужно любить и защищать свою Родину. Потому что нет ничего выше и важнее защиты Отечества».

Светлана НИКОЛАЕЦ

ПОВТОРИТЬ — НЕВОЗМОЖНО. ПОМНИТЬ — ОБЯЗАТЕЛЬНО!

стр. 1 <<<

Пообщаться со свидетелями тех страшных событий, расспросить о том, что значит «сражаться за Родину», в ДКиС «Газовик» пришли воспитанники Дворца и молодые специалисты предприятия.

70 лет назад завершилась Великая Отечественная война. Когда Хабибулла Байтеев рассказывает о своем боевом пути, о том, как под командованием маршала Г. К. Жукова воевал на Первом Украинском фронте, участвовал в форсировании реки Одер, освобождал Прагу и завоевывал Берлин, кажется, будто все это пережито им недавно. «Когда кончилась война, люди радовались и плакали, — вспоминает Хабибулла Ахметович. — Я на коленях дал клятву, что никогда никому не причиню зла и буду по возможности помогать». Молодым дал совет — учиться, не лениться. На войне ему приходилось схватывать все на лету, иначе было не выжить.

Члены совета ветеранов Общества — Игорь Алексеевич Отяковский и Валентина Петровна Любовенко — поделились воспоминаниями о военном детстве, поведали о том, как жилось в суровые годы восстановления страны.

Вале Горшениной (Любовенко) исполнилось три года, когда разразилась война. Отец был шофером на Курской дуге, затем перевозил людей, припасы, снаряжение по Дороге жизни — Ладожскому озеру. Валя жила с мамой, тетей и ее четырьмя детьми в с. Буранном Соль-Илецкого района. Голодно и страшно. Валентина Петровна вспоминает: «Когда узнали, что война окончена, каждый день выходили на околицу — встречать. Пришли все, кроме моего папы, мы с мамой плакали, но не теряли надежду. Он пришел в декабре. На улице темно. Кто-то бежал по селу с криком: «Горшенин пришел!». Мы бросились к околице, увидели его и зашли в первую же избу. Отец посадил меня на колени, вынул из кармана серый комочек сахара и протянул мне, от него пахло гарью и табаком. Я его только нюхала и долго берегла».

Для ветеранов дети подготовили концерт. 7-летняя Настя Соболева прочла стихотворение Б. Окуджавы «Война, что ж ты сделала, подлая». Девочка призналась, что читала с грустью и одновременно с радостью, потому что ей посчастливилось встретиться с героями: «Они рисковали жизнью, отдавали все ради победы, никто не думал о себе. Мои дедушка и бабушка были детьми войны. Это так страшно! Нельзя допустить ее повторения».

— Мы благодарны вам за пример мужества, — сказал председатель совета молодых ученых и специалистов Общества Сергей Чернов. — Вы совершили подвиг, чтобы мы жили в свободной стране, трудились и занимались творчеством.

Пришло время сделать фото на память. На фоне «Ковра мира» стоят люди, прожившие долгую, трудную жизнь, они окружены вниманием и заботой. На них глядят с восхищением. Ковер был создан детьми разных стран в ходе патриотической акции, посвященной 70-летию Великой Победы, организованной ООО «Газпром добыча Оренбург» и Домом детского творчества Оренбургского района. В объективе фотоаппарата герои былых времен и те, кому еще предстоит стать героями своего времени. Люди улыбаются — жизнь продолжается.

Людмила КАЛМЫКОВА
Фото Евгения МЕДВЕДЕВА
Коллаж Евгения БУЛГАКОВА

1945 2015 70 ЛЕТ ВЕЛИКОЙ ПОБЕДЫ!

РАНО ПОВЗРОСЛЕВШИЕ

Великая Отечественная война — самое страшное событие XX века. Она коснулась каждой советской семьи. Тяжело было всем — и фронтовикам, и труженикам тыла. Но труднее всех, наверное, было детям. Им так хотелось мира, покоя, радости, праздника… Но судьба преподносила только голод, лишения, многочасовые трудовые смены ради победы… На этот раз за круглым столом, организованным редакцией в канун 70-летия Победы, встретились те, чье детство украла война.

КАК СОЛНЦЕ «ПОЧЕРНЕЛО»

Говорят, 22 июня 1941 года в Оренбурге была отличная погода. Стоял солнечный день. Ничто не предвещало беды. Вдруг налетела туча, грянул гром. Поделитесь, как война пришла в ваши дома?

Н. М. Гладких: Мне тогда было 13 лет, я только что окончил 6-й класс. Моя семья жила на Маяке в Оренбурге. Мы с братом в тот день пасли коз. Как только началась гроза, сразу рванули домой. Остановились под навесом, чтобы укрыться от дождя. К нам подошла какая-то женщина и сказала, что началась война. С трудом верилось, но это оказалось правдой.

Мама продавала перешитые вещи. Выручив немного денег, покупала муку...

После войны я трижды пытался поступить в училище летчиков, но не взяли. Отучился на столяра. Бабушка все смеялась: «Табуретки будешь делать?» И делал. А еще делал самолеты из фанеры. В них только двигатели были металлические.

Н. Н. Забельников: У меня была тяжелая, но интересная жизнь. После 7-го класса я поступил в автодорожный техникум. Но учиться не хотелось. Тема войны постоянно обсуждалась. Совершенно не представлялось будущее. Когда пришло время сдавать экзамены — знаний не хватило. Откуда им было взяться, если вместо занятий мы с друзьями сидели в ротонде в парке на улице Советской. Короче, отчислили меня.

Однажды в очереди за хлебом я случайно разговорился с одним мальчишкой. Он сказал, что работает сапожником. Так вскоре я освоил эту профессию. Мастерская, в которой я работал, выполняла военные заказы. Меня заметил директор и взял на Кировский литейный завод. Там работали литейщики, огранщики, выбивальщики. Вокруг металлического стола стояли девушки, которые занимались формовкой снарядов — шишей. Поэтому этих девушек прозвали шишельницами. Их труд был очень тяжелым. В эти формы литейщики выливали металл, когда снаряды остывали, выбивальщики перекидывали их на решетку... Гарь была ужасная.

Мы для металлургов изготавливали сапоги, у которых был брезентовый верх и деревянная подошва.

Через год я поступил в техникум железнодорожного транспорта. Часто с однокурсниками выходил на железнодорожные пути для расчистки от снега стрелочных переходов. Во время учебы часто проводились военные сборы, где мы бегали, разбирали и собирали винтовки, учили уставы, маршировали. Словом, готовились в любой момент к мобилизации.

После войны работал техником, механиком в оренбургском депо. Был помощником машиниста, бригадиром комплексной бригады, начальником цеха... Затем окончил Институт железнодорожного транспорта в Днепропетровске.

Партия поставила меня главным инженером, потом директором завода холодильного оборудования. Пришлось изучать технологию производства холодильников, налаживать их выпуск. Это был длительный процесс, но мы достигли выпуска 30 тысяч холодильников в год.

А. П. Головко: Во время войны вместе с мальчишками ходил в школу в Ключевку, где жили в основном украинцы, за 12 километров от нашей деревни. И уроки успевал учить. Но потом учебу пришлось забросить, потому что ходить было не в чем: у нас было всего две пары валенок на всю семью.

Я отучился на тракториста, работал в колхозе на тракторе ЧТЗ. Вокруг нашего села, помимо Ключевки, были в основном немецкие поселения. Немцы часто издевались, били нас, если мы их не слушались. Особенно когда фашисты наступали. А когда наши войска их гнали, то и наши соседи притихали.

Они нам тракторы ремонтировали. Хорошие запчасти забирали себе, а плохие подсовывали нам. Поэтому наши трактора чаще ломались. К тому же у нас мужчин почти не было, а их население на фронт не забирали. Домой они нас почти не отпускали, вот и ночевали мы часто на соломе, на сене. А иногда спали прямо на ходу, даже сны видели...

Кроме того, приходилось обучать молодых лошадей для фронта.

Когда пришло известие, что война закончилась, помню, был сильный дождь. Нас всех собрали на митинг. А потом дали пшеницу и отправили в поле — сеять вручную.

А. И. Кочетков: Мне нужно до земли поклониться тем людям, на долю которых легли такие тяжкие испытания. Когда началась война, мне было лишь шесть лет. В школе был отличником, поэтому не раз удостаивался чести провезти на санях по селу Красное знамя.

Мы питались лебедой, березовыми сережками, желудями. Бабушка их перерабатывала и готовила еду. Однажды перед каким-то праздником она раздобыла немного муки и напекла пирогов. Нам с той муки плохо было, нас еле откачали.

После 7-го класса я поступил в Оренбургский топографический техникум. По его окончании участвовал в изысканиях больших залежей полезных ископаемых в Красноярском крае. Оттуда — в армию. Отслужив, устроился в Оренбургскую геофизическую экспедицию. Участвовал в поисках газа вокруг Оренбурга. И знаменитая скважина № 13 была как раз на моей территории. Но статус первооткрывателя я не получил.

Через несколько лет я устроился на газоперерабатывающий завод, который начинал с первого колышка. Помню, как там раньше колосилась пшеница...

СУДЬБОЮ СВЯЗАНЫ…

Кстати, после войны именно ветераны закладывали основу будущего газового комплекса — строили заводы, создавали объекты добычи и транспортировки газа, занимались развитием инфраструктуры города. Судьба каждого из вас связана с «Оренбургазпромом»…

А. П. Головко: После службы в армии я постепенно изучил электрику, трудился в разных организациях. Много лет работал в «Оренбурггазпромэнерго», оттуда ушел на пенсию.

Н. Н. Забельников: В «Оренбурггазпром» я попал случайно. Меня позвал инструктор обкома партии во время первомайской демонстрации. Вскоре я трудился заместителем начальника передвижной механической колонны № 1.

Н. М. Гладких: В «Оренбурггазпром» я пришел работать во время перестройки. До прихода сюда я трудился на разных предприятиях в различных должностях, в том числе главным инженером в строительном тресте и председателем профсоюза. После развала предприятия пошел в столяры. Так и трудился столяром в газопромысловом управлении до 80 лет. Теперь отдыхаю.

ПЕРЕЖИВАНИЯ О БЛИЗКИХ

Наверное, вам повезло, что не попали на фронт. Зато близкие люди защищали страну. Расскажите, о ком вы переживали в годы войны?

А. И. Кочетков: Мой отец был на фронте. Воевал два года, получил ранение и вскоре вернулся домой. Здесь, в Оренбурге, он попал в трудармию, был конюхом, возил хлеб в больницу на улице Кобозева. Мы с мамой жили в Сок-Кармалинском (ныне — Северном) районе, к отцу в Оренбург переехали только в 1944 году.

А. П. Головко: На фронте был мой старший брат, служил связистом в танковой части. Он получил серьезное ранение, чудом остался жив. Вернулся домой 5 мая 1945 года, за несколько дней до Победы. Помню, как мы с ним, затопив в доме печь, ложились на полати, и он подолгу рассказывал обо всем, что ему пришлось пережить. Жаль, что через два года после войны он скончался от ран.

Н. Н. Забельников: Мой отец по возрасту не попал под призыв. К тому же он был под бронью. Зато воевал старший брат Александр. Он прошел всю войну. Но за два месяца до Победы пропал без вести.

Н. М. Гладких: Мой отец пришел из госпиталя после ранения 17 апреля 1945 года. Он прошел через всю войну.

УЧАСТНИКИ КРУГЛОГО СТОЛА:

Николай Максимович Гладких, 1927 г. р., газопромысловое управление

Николай Никанорович Забельников, 1926 г. р., управление технологического транспорта и специальной техники

Андрей Петрович Головко, 1930 г. р., гелиевый завод

Александр Иванович Кочетков, 1935 г. р., газоперерабатывающий завод

В школе организовали призывной пункт. Поэтому нас на зиму отправили в другую школу, где мы учились в третью смену. После седьмого класса — в совхоз Караванный, на уборку урожая, работали комбайнерами. Рядом был аэродром, где готовили летчиков. Они нам часто помогали убирать урожай, а мы организовывали танцы: в нашем классе был гармонист. Он играл, а мы танцевали.

А. П. Головко: Нас было у матери пятеро детей, я — младший. Она воспитывала нас одна. Жили в селе Копанское Беляевского района. Когда пришла война, на фронт попал старший брат Иван. Мама очень переживала за него. Она работала свинаркой. Мы помогали ей. Было очень тяжело.

ЖИЗНЬ ОТ РАССВЕТА ДО ЗАКАТА

На вашу долю легли тяжкие испытания. Ведь вы были совсем юными, а приходилось от рассвета до заката трудиться. Чем вы занимались в годы войны?

Н. М. Гладких: В 1942 году я учился в 8-м классе, когда пришла повестка на работу. Сначала попал в фабрично-заводское училище, а потом на 47-й завод (ныне — ПО «Стрела»), где проработал до 1952 года.

Мы, мальчишки, не так чувствовали усталость и голод. Детей у мамы было четверо, я — старший. У нас были козы, свое небольшое хозяйство, этим и кормились. На заводе я стал немного зарабатывать. На работе каждый день выдавали 700 граммов хлеба.

А хлеб-то какой был... Его так просто было не разрезать, ведь внутри он был очень липким. Чтобы поделить буханку на семерых, нож постоянно макали в воду...

Анастасия ДОЛГИХ,
Сергей КАЛИНЧУК
Фото Евгения БУЛГАКОВА

НИКОГДА НЕ СДАВАТЬСЯ!

Те, кому в свое время довелось поработать с ветераном войны и труда Афанасием Михайловичем Бацковым, в один голос утверждают: «Человек твердый, деятельный и общительный». Но вот о войне вспоминать не очень любит.

Когда мужчины ушли на фронт, в селе остались старики, женщины и дети. Им выпала нелегкая доля — ковать Победу в тылу. Но вчерашние мальчишки рвались защищать Родину с оружием в руках. Деревенский паренек из Мустаевского (ныне Новосергиевского) района не был исключением.

В 43-м 17-летнего Афанасия направили на учебу в Башкирию, где готовили помощников командира. Позже отличник Бацков продолжил обучение в Стерлитамакском военном училище. Но не окончил его: сбежал добровольцем на фронт. Земляк пообещал ему, что поможет попасть в действующую армию. И Бацков тут же согласился, но его план едва не провалился: о побеге в училище узнали и решили «беглеца» вернуть. Чтобы его не ссадили с поезда, новоиспеченный боец спрятался под шинелями фронтовиков. А когда колеса по рельсам застучали, он не удержался, высунулся в окно и оглушительно, как умел только он, свистнул. Чтоб одногруппники знали: ему удалось вырваться на фронт!

Артиллерист-минометчик Афанасий Бацков 532-го стрелкового полка 111-й Александрийской ордена Б. Хмельницкого дивизии в составе 1-го Украинского фронта участвовал в освобождении Украины, Молдавии, Румынии, Чехословакии. Награжден орденами Отечественной войны II степени, Славы III степени, различными медалями.

Самое яркое воспоминание у Бацкова осталось от Висло-Одерской операции, когда Красная армия практически без пауз наступала и за сутки продвигалась вперед в среднем на 25–30 километров. «После форсирования Одера 1-й Украинский фронт разделился: одно крыло пошло на Берлин, наше — на Чехословакию. Последним мы брали немецкий Циттау. Город сутки оказывал сопротивление, — говорит ветеран. — Но на следующий день после бомбежки все стихло. Наша разведка донесла: «Враг сдался: повсюду в окнах вывешены белые простыни. Мы, конечно, обрадовались, но ухо держали востро».

Потом была очистка территорий от бандформирований — пособников фашизма. Демобилизовался Афанасий Михайлович только в 1947-м. Полученное в боях ранение сильно подорвало здоровье: ноги отказывались ходить. Лечение в госпитале облегчения не принесло. Мать приехала и под расписку забрала сына домой. Народные средства и любовь матери помогли встать на ноги. Началась новая полоса в жизни — трудовая, под мирным небом.

Афанасий Бацков устроился в колхоз конюхом. Полгода спустя отправился в областной центр, работал на мельнице, машиностроительном заводе. Затем поднятие целины, возвращение к родителям, работа заведующим колхозными складами, должность председателя колхоза, Магнитка... В 74-м он вернулся в Оренбург, устроился начальником жилищно-коммунального хозяйства на шелкокомбинат, а позже, набравшись опыта, — переводом на газоперерабатывающий завод.

— Я по сравнению с Афанасием Михайловичем пацаном был. И всегда удивлялся, откуда в нем столько энергии, — вспоминает заместитель директора завода Владимир Алексеевичев.

— Он сам работы не боялся и других мог заставить работать как надо, — говорит Владимир Чуфистов, в прошлом заместитель директора ГПЗ. — Афанасий Михайлович никогда не жаловался, даже когда было особенно трудно. Он и сейчас, когда здоровье пошаливает, говорит: «Мы не сдадимся».

Наталья ПОЛТАВЕЦ

В МИРНОЕ ВРЕМЯ РАДОСТНО ЖИТЬ!

Пристальный, задумчивый взгляд, ему тяжело вспоминать те суровые годы. На вопрос, о чем они мечтали в то время, Владимир Васильевич Грудинин ответил: «Хотели, чтобы быстрее закончилась война и хотя бы лет десять пожить в мире». Радостно улыбнувшись, он добавил: «А вот уже отмечаем 70-летие Победы».

Когда началась война, Владимиру Васильевичу еще не исполнилось 16 лет. В 1943 году он был направлен на курсы в Платовское военное училище. Несмотря на стремление попасть в действующую армию, на фронте он оказался лишь в марте 1944 года. Воевал Владимир Васильевич в составе минометной батареи пехотного полка. Попал на Ленинградский фронт, Нарвский плацдарм.

С улыбкой ветеран вспоминает о своем ранении: «Совпадение получилось. У меня день рождения 19 августа, а 16 августа 1944 года немцы преподнесли мне «подарок»: осколком снаряда был ранен, следом бомбу бросили, но не добили. Видите, я еще 70 лет прожил».

Шесть месяцев провел в госпитале Владимир Васильевич. Весть о Победе застала его на пути в зону боевых действий.

Владимир Васильевич награжден медалью «За отвагу», орденом Отечественной войны I степени. Указом Президиума Верховного Совета СССР ему была вручена медаль «За доблестный труд в Великой Отечественной войне 1941–1945 гг.».

Демобилизовался Владимир Васильевич в 1950 году, прослужив в армии почти восемь лет. Лишь после войны он окончил школу. Поступил в Чкаловский педагогический институт, затем была преподавательская работа в учебных заведениях области.

В марте 1973 года переведен в объединение «Оренбурггазпром» на должность начальника отдела кадров и быта. В августе этого же года назначен начальником отдела кадров и спецработы Оренбургского газоперерабатывающего завода. Работал в газовой отрасли до выхода на заслуженный отдых в августе 1985 года. Последнее место работы — начальник отдела кадров АТП ПО по бурению нефтяных и газовых скважин («Оренбургбургаз»).

В канун 70-летия Великой Победы ветерана пришли навестить его коллеги-газовики, сотрудники военизированной части ООО «Газпром добыча Оренбург». И, конечно же, не с пустыми руками. Ему вручили 50 тысяч рублей. Кроме того, Владимиру Васильевичу передали шерстяные носки, связанные детьми, а также письмо от ученицы 6 класса Ивановской СОШ Анны Астаховой. «Вы подарили моему поколению возможность жить, учиться, любить. Вы сберегли мир для всех людей нашей страны. Пусть у каждого будет мирное небо над головой и крепкое здоровье. Мы Вами гордимся! Мы очень Вам благодарны! Живите долго!» — написала Анна.

19 августа Владимиру Васильевичу Грудинину исполнится 90 лет, но, несмотря на преклонный возраст, он мечтает отметить еще не одну годовщину Великой Победы.

Наталья ФЕДОСОВА

ПЕРЕКОВАТЬ МЕЧИ НА СЕРПЫ…

Долгожданное слово «Победа!» Алексей Федорович Горшечников услышал, находясь далеко от дома. Но и после мая 45-го военная страница в летописи его жизни не была закрыта.

На груди ветерана — несколько наград, среди них — медаль «За победу над Японией». История его жизни тесно связана с Дальним Востоком.

После шестого класса он устроился работать трактористом, помогал обеспечивать семью. Но трудиться ему пришлось недолго.

В начале войны ему выдали бронь как трактористу, работающему на уборке зерна и другой сельскохозяйственной продукции. Юноша очень переживал, хотел уйти на фронт.

В 1942 году бронь сняли, и 18-летний парень отправился в Приморский край в военное учебное заведение на остров Русский. Там он окончил курсы по специальности «артиллерийский электрик». Как показали дальнейшие события, это образование пригодилось ему как в военные годы, так и в мирное время.

Получив необходимые знания, Алексей Горшечников служил на крейсере «Калинин». Не забыть никогда сражений на Курилах, вблизи острова Сахалин. Еще на флоте боец показал свой профессионализм: от него зависела исправность оборудования башенных орудий.

После войны А. Ф. Горшечников занимался ремонтом электрооборудования на базе бухты Провидение у юго-восточного берега Чукотского полуострова. И лишь спустя два года вернулся домой. Вскоре женился. Сейчас у ветерана большая семья: есть внуки и правнуки.

Алексей Федорович отдал «Газпрому» почти двадцать лет своей жизни: с 1977 года он работал на автотранспортном предприятии. За добросовестный труд его фотографию поместили на Доску почета ООО «Газпром добыча Оренбург».

Анастасия ДОЛГИХ

СТРОЧИЛ ПУЛЕМЕТЧИК

За плечами Алексея Андреевича Леонтьева славный боевой путь. Он прошел Орловско-Курскую битву, освобождал от фашистского гнета Украину, Молдавию, Венгрию, Австрию. Военные годы живы в памяти ветерана. В январе ему исполнился 91 год. Мысленно он вновь на огневом рубеже, в танке, смотрит в прицел, идет в атаку.

Многое напоминают боевые награды, у каждой своя история. Например, покрытый рубиново-красной эмалью орден Красной Звезды.

В 1943 году советские войска заняли Киев. Немецкая армия, отрезанная от каналов поступления помощи, отступала, изредка контратакуя. Немцев прижали в окрестностях города Новоград-Волынский в Житомирской области. Враг делал попытки уйти лесом и скрыться. «Нашу часть направили, чтобы отрезать пути отхода немцев, — вспоминает Алексей Андреевич. — Мы обстреливали мост, затем углубились в лес, действовали смело и инициативно. Открыли огонь. Я — крестьянский парень, рос без отца, помогал матери по хозяйству. Хорошо умел траву косить. А теперь — «косил» немцев из пулемета. Они падали на землю, словно скошенная крапива. Такое было у меня ощущение». За образцовое выполнение задания командования боец Леонтьев вместе с товарищами был удостоен ордена Красной Звезды. Отличился он не раз, и эта награда — не единственная. К ней прибавились орден Отечественной войны II степени, медали «За победу над Германией», «За отвагу», «За боевые заслуги», «За трудовое отличие».

На войне Алексей Леонтьев был стрелком-радистом, командовал пулеметчиками. В мирной жизни преподавал в школе, работал мастером на нефтеперерабатывающем заводе, затем на газоперерабатывающем заводе машинистом технологических насосов и начальником опорного пункта. Трудовой пост сдал в 80 лет. Он продолжает общаться с коллегами, с подрастающим поколением. Недавно к нему приходили ученики Павловского лицея, поздравили с наступающим Днем Победы, говорили добрые слова, вручили на память открытку, чем растрогали сердце седого бойца. Дорог не подарок — дорого внимание. Алексей Андреевич уверен, что в школе надо изучать военное дело, технику, знакомиться с оружием: «Я до войны, пацаном, мечтал стать пулеметчиком, нравился мне пулемет «максим». Изучать его пришлось ускоренно и применять в реальном бою. Нужно быть ко всему готовым. Всегда».

Людмила КАЛМЫКОВА

НЕПРИСТУПНЫХ КРЕПОСТЕЙ НЕ БЫВАЕТ…

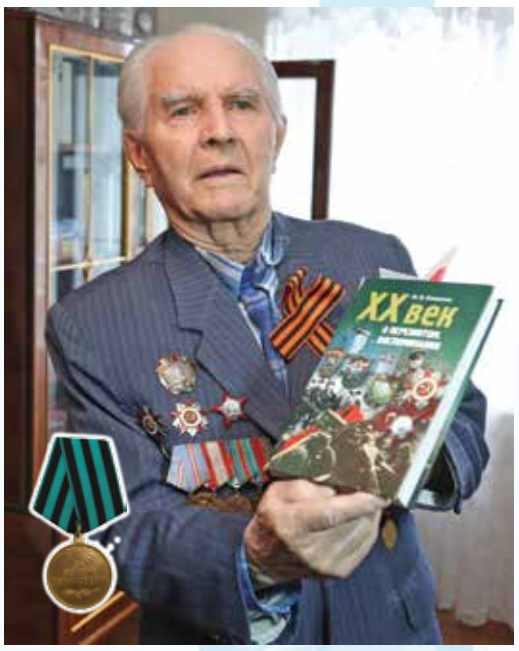

Медалью «За взятие Кенигсберга» было награждено около 760 тысяч солдат и офицеров. Но у каждого из них своя история участия в той масштабной военной операции.

Николаю Владимировичу Копытову цыганка в 1942-м нагадала, что война для него, счастливого человека, завершится после Сталинграда. Он и правда оказался счастливчиком: выжил в страшной четырехлетней «мясорубке». Ошиблась гадалка только в одном: командир артиллерийской батареи Копытов уволился в запас только летом 1946-го.

Столица Восточной Пруссии — Кенигсберг — была превращена в мощную укрепленную крепость еще в конце XIX века. Во время Второй мировой войны противник создал вокруг города дополнительные оборонительные рубежи. Тесня врага к Балтийскому морю, Красная армия несла большие потери, но продолжала свое наступление.

Земля была чуждая, но, как вспоминает Николай Владимирович, враждебности со стороны местного населения не чувствовалось. Хотя русские, насильно вывезенные сюда, были напуганы: им внушали, что придут советские войска и всех «предателей Родины» перевешают. Но, убедившись, что свои никаких расправ чинить не намерены, люди «оттаивали», старались чем могли помочь.

— Поддерживаемая нашим полком пехотная часть должна была «перерезать» автодорогу Кенигсберг — Берлин. Таких широких полотен (метров пятьдесят) проезжей части я еще не видел, — написал в своей книге воспоминаний наш ветеран.

Окопы рыть нельзя: грунтовые воды сантиметрах в тридцати от поверхности земли. Так что по одну сторону естественной насыпи огневые позиции противника, по другую — наши пехотинцы и артиллерия. Враг решил атаковать ночью. От осветительных ракет, взвившихся в небо, стало светло как днем. Батарея Копытова вела огонь по заранее пристрелянным целям. Наши пошли в наступление, продвинулись вперед и на время остановились. Все немного повеселели, чудесным образом в руках солдат появились губные гармошки. За музыкой и разговорами Николай Владимирович не услышал звука летящей мины. Лицо в крови. Думал во время затишья до санчасти добраться, чтобы осколок удалить, да не тут-то было...

Форсирование реки Пассарге. Каждое крупное село — как крепость. Фашисты понимали, что войну они практически проиграли, и от этого еще упорнее сопротивлялись. Пропагандисты противника, пытаясь поддержать боевой дух армии, восклицали: «Русские, опираясь на слабые сухопутные укрепления Севастополя, защищали город 250 дней. Солдаты фюрера обязаны столько же времени продержаться на мощных укреплениях Кенигсберга!»

До Победы было рукой подать, а батарея Копытова, занявшая огневые позиции так, чтобы в «прицел» попала северная окраина Кенигсберга и территория порта Пилау (ныне Балтийск), несла потерю за потерей. «8 апреля с утра со всех сторон на город летели бомбардировщики. Сначала я подумал, что немцы хотят поддержать кенигсбергский гарнизон. Потом понял: это наши, — рассказывает о предпоследнем дне штурма Кенигсберга Николай Владимирович. — У каждой группы была своя цель. Ее отыскивали и бомбили». К вечеру 9 апреля гарнизон врага капитулировал.

В 1981 году Копытов, главный экономист ВПО «Оренбурггазпром», был командирован в Калининград (до 1946 года Кенигсберг). Места боев в возрожденном из руин городе он почти не узнал. Раны на земле, оставленные снарядами, заросли. Все ухоженно, аккуратно.

Наталья ПОЛТАВЕЦ

«МЯЛИ ТАНКИ ТЕПЛЫЕ ХЛЕБА…»

Энергичного, сноровистого, спокойного по характеру бывшего руководителя отдела множительной техники и оформительских работ Арсентия Петровича Казанцева в администрации Общества «Газпром добыча Оренбург» и сегодня вспоминают добрым словом, хоть он давно на пенсии. Его жизненные советы многих уберегли от опрометчивых поступков. К нему, как к мудрому старшему товарищу, доброму отцу, шли люди с разными житейскими проблемами. «Запомни, никогда не уходи из «Газпрома»! Там хорошо, где нас нет…» — вот такими советами, четкими и однозначными, он ставил молодым «мозги на место», за что многие ему благодарны и сегодня.

О войне, о фронте он долго не рассказывал ни домашним, ни коллегам, вплоть до пенсии. «Страшно это очень! — говорил Арсентий Петрович. — Остаться живым на войне помогает почти всегда счастливый случай». И замыкался. Только однажды его удалось разговорить. «У меня была бронь, в начале войны я работал бухгалтером на участке лесозаготовителей на Севере. Но очень хотелось на фронт, как старший брат, который был для меня примером. Поэтому я снял с себя бронь невзирая на протесты начальства. Повестку вручили, как только исполнилось 18».

Не одну сотню километров прошагал Арсентий Петрович военными дорогами. Воевал в Прибалтике. Форсировал Западную Двину... Бывал в таких ситуациях, когда до конца светового дня голову нельзя было поднять — оказался на пристрелянном фашистами месте. Отлеживался в вырытом небольшом укрытии на склоне, у пруда, а снаряды перелетали через него. Судьба хранила парня. И все же в марте сорок пятого он получил ранение в грудь. Осколок носит возле сердца всю жизнь...

О том, что его наградили медалью «За отвагу», узнал из фронтовой газеты. «Там нас представили такими героями, что неудобно было, — делится Арсентий Петрович. — У нас был опытный, хотя и молодой командир. Мы каждый раз хорошо окапывались. До метра закапывали минометы в землю и себе делали глубокие окопы. Лейтенант был непреклонным. А что в цель четко попадали — это тоже заслуга командира. Мы же не видим, куда стреляем. Это лейтенант корректировал огонь. Он находился в окопах на передовой и оттуда руководил нами. В тот раз мы уничтожили две боевые точки противника».

Арсентий Петрович — самый старший из участников Великой Отечественной войны Общества. Сегодня ему 93 года. Секрет его молодости прост — веселый нрав и движение. Ему было за 80, когда он все еще выращивал клубнику на даче. С ранней весны до поздней осени — на грядках. «Своя витаминка самая полезная!» — говорил Арсентий Петрович. А после работы на земле брал хороший дубовый веник и отправлялся в баньку. «Кто парится — тот не старится!» — повторял он.

Теперь силы не те, годы берут свое... Но и сегодня он показывает нам пример жизнелюбия и человечности. Много лет Арсентий Петрович терпеливо ухаживал за женой, своей Шурочкой, которая не вставала... Вместе они прожили около 70 лет. Жизнь никогда не баловала нашего ветерана, но, наперекор судьбе, и горе, и радость он встречает с открытым сердцем и улыбкой. А на лице его, в молодых глазах написано, что он любит весь мир. И мир отвечает ему тем же.

Светлана НИКОЛАЕЦ

КАК ЖИВЕШЬ, СТАРАЯ ГВАРДИЯ?

В преддверии 70-й годовщины Великой Победы заместитель генерального директора ООО «Газпром добыча Оренбург» Олег Ванчинов в рамках прямой линии ответил на вопросы ветеранов Великой Отечественной войны и тружеников тыла.

Олег Ванчинов отвечает на вопросы ветеранов

Работа с ветеранами на предприятии ведется по программе, утвержденной генеральным директором Общества В. А. Кияевым. В Положении о социальной защите пенсионеров для них записаны гарантии, льготы и компенсации.

Сегодня в Обществе 17 участников Великой Отечественной войны и 168 тружеников тыла. К каждому из них в канун Дня Победы приехали представители структурных подразделений, участникам войны вручили телевизоры, приобретенные нашим предприятием по губернаторской программе, цветы, продуктовые наборы. По решению председателя Правления ОАО «Газпром» А. Б. Миллера участники Великой Отечественной войны и труженики тыла получили к празднику по 50 тысяч рублей. «Пожилым людям очень важны такие встречи, общение, положительные эмоции. Им интересно узнать, чем живет их коллектив», — сказал Олег Захарович.

У каждого структурного подразделения есть свои программы, по которым идет конкретная, адресная работа. Коллективы помогают ветеранам в быту, в сложных жизненных ситуациях. К примеру, в ремонте жилья, в перевозке необходимых вещей на дачу, в ликвидации любых форс-мажорных обстоятельств.

Около пяти тысяч пенсионеров Общества получают дополнительную негосударственную пенсию, которая в среднем составляет около 7 тысяч рублей в месяц. Ветераны, которые не попали в число участников «Газфонда», получают ежемесячную доплату от предприятия. Ежегодно около 800 ветеранов оздоравливаются, отдыхают в санаториях.

В ООО «Газпром добыча Оренбург» реализуется план по встрече 70-летия Победы, который содержит 85 мероприятий. Особое внимание в нем уделено фронтовикам, труженикам тыла, участникам боевых действий в «горячих точках». На реализацию программы Обществом направлено около 20 миллионов рублей.

Во время прямой линии председатель совета ветеранов военизированной части Александр Головицын рассказал, что вместе с представителями трудового коллектива объезжает ветеранов, они благодарны предприятию за заботу. «Поздравьте всех ветеранов с майскими праздниками, с Днем Победы!» — ответил Олег Захарович.

Раиса Семенова проработала в аппарате Общества четверть века. Она подчеркнула: «Мы получаем ежемесячные пособия от предприятия, нам выделяют средства на оздоровление, к юбилеям, путевки, мы лечимся в клинике промышленной медицины. Это очень значимо для нас. Всех волнует в связи с вхождением предприятия в ООО «Газпром переработка», что будет с этими пособиями?»

— Раиса Александровна, изменения не предполагаются, ООО «Газпром добыча Оренбург» остается в прежнем статусе. Недавно подписано Дополнительное соглашение к коллективному договору ООО «Газпром добыча Оренбург» на 2013–2015 годы. Оно продлевает срок договора до 2018 года. Так что переживать не нужно, будете получать все льготы. А я поздравляю Вас с 70-летием Победы в Великой Отечественной войне. Желаю здоровья Вам и Вашим близким, — ответил Олег Захарович.

Много добрых слов в адрес предприятия прозвучало из уст пенсионерки Общества, в прошлом начальника ООТиЗ газоперерабатывающего завода Марины Бурштейн: «С любыми вопросами я обращаюсь в совет ветеранов завода, и никогда ни в чем мне не отказывают. Я — блокадница, и очень благодарна лично Вам, Олег Захарович, ведь это Вы помогли мне получить этот статус. Огромное спасибо за участие, за помощь, за отдых. В этом году снова собираюсь в «Орен-Крым». С праздником!»

Труженица тыла и пенсионерка предприятия Нина Санина поблагодарила за чуткое отношение к людям, которые детьми пережили войну. «Мы очень ценим внимание, заботу, добро. Хорошо, когда чувствуешь поддержку родного предприятия», — сказала она. «Спасибо Вам за мир, за то, что «ковали» Победу в тылу. Мы Вас помним, ценим, любим. Всех благ Вам. И самое главное — здоровья!» — поблагодарил Олег Захарович.

Светлана НИКОЛАЕЦ
Фото Евгения МЕДВЕДЕВА

НАША ПОБЕДА. МОЯ ИСТОРИЯ

ПУТЬ ТАНКИСТА

Мой папа Михаил Степанович Лукъянов родился 15 декабря 1925 года в селе Илек Чкаловской (ныне Оренбургской) области.
17-летнего паренька призвали в армию в день второй годовщины с начала самой кровопролитной войны XX века — 22 июня 1943 года. После обучения в 30-м Копейском учебном танковом полку Челябинской области он был направлен на Первый Украинский фронт.

Михаил Степанович и Полина Ермолаевна Лукъяновы в 1948 году

На железнодорожной станции Шапитовка в прифронтовой зоне новобранцы попали под обстрел. Немцы бомбили не меньше получаса, у молодых солдат от страха волосы вставали дыбом.

Первый бой Михаил Лукъянов принял под городом Перемышль на Западной Украине. В составе 72-го отдельного тяжелого танкового полка прорыва Первого Украинского фронта молодой солдат был заряжающим тяжелого танка ИС-2 (Иосиф Сталин), которым командовал лейтенант Сальников. Полк должен был сеять панику своим появлением на вражеской территории, отрезать станции, но в бой по возможности не вступать. Командование приказало не бросать танки до последнего бойца, за ослушание — трибунал.

При освобождении Львова в июле 1944 года танковый батальон Лукъянова ушел в 100-километровый отрыв от основных сил Красной армии, попал в окружение. На узкой улочке Зеленая четыре советских танка приняли бой: три Т-34 прикрывали ИС, который бил из тяжелого орудия. За двое суток танки сопровождения были сожжены вместе с экипажами. ИС-2 с покореженной башней и сорванной гусеницей еще сутки продолжал бой. Ночью было затишье, враг покидал территорию. На рассвете экипаж ИС-2 увидел приближающиеся танки: «Слава Богу, наши!» Миша Лукъянов, посмотрев в зеркало в тот момент, вряд ли узнал бы в отражении себя — молодой танкист после тяжелого боя стал седым.

За это сражение папа был награжден орденом Славы III степени. Так описывается подвиг солдата в приказе о награждении: «Находясь три дня в окружении противника, гвардии старший сержант Лукъянов не потерял присутствия духа, а смело, по-гвардейски, заряжал орудие танка, уничтожая живую силу и технику противника. Огнем уничтожен один тяжелый танк, 7 пушек, 12 пулеметных гнезд, 2 автомашины и свыше 80 солдат и офицеров противника. Наш танк получил пробоину башни, повреждения корпуса и ходовой части, но экипаж не дрогнул перед лицом опасности, не побоялся смерти, а мужественно истреблял гитлеровскую падаль».

В действующем полку Михаил Степанович дошел до Германии. Под Берлином танк осуществлял задачу ликвидации усиленной группировки врага, плотность которой достигала 400 стволов на квадратный километр. В бою 2 мая 1945 года папа получил ранение осколком в правую руку и попал в прифронтовой госпиталь. А в это время полк сержанта Лукъянова был переброшен в район Праги. Позже командир танка поздравил папу с взятием Берлина и подарил трофейные немецкие часы.

Жители Германии, глядя на русского Михаила, удивлялись: «Kinder?!» Невысокий, худенький 19-летний танкист немного обижался, ведь он мужественно прошел суровые испытания войны, был награжден орденом Славы III степени, орденом Отечественной войны I степени, знаком «Отличный танкист», медалью «За победу над Германией», медалью Жукова.

Михаил Степанович прожил 77 лет. Он добросовестно трудился трактористом в Илекском лесхозе, сажал деревья и ухаживал за ними. Вместе с женой Полиной Ермолаевной воспитал пятерых детей, всем дал образование.

Дети и внуки очень любили своего папу и деда! Мы гордимся его бессмертным подвигом и всегда будем помнить, какой огромной ценой нам досталось мирное небо!

Надежда ОВЧАРЕНКО,
клуб настольного тенниса
«Факел — Газпром»

1945 2015 70 ЛЕТ ВЕЛИКОЙ ПОБЕДЫ!

СПАСИБО ГОВОРЯТ ДЕТИ

В преддверии 70-летия Великой Победы редакция провела две акции, в которых приняли участие дети работников ООО «Газпром добыча Оренбург», предприятий некоммерческого партнерства «Газпром в Оренбуржье», жители Оренбургского, Переволоцкого и Октябрьского районов области.

В рамках акции «Фронтовой треугольник» ребятам было предложено написать письма ветеранам, в которых они могли выразить благодарность старшему поколению за мирную жизнь. В редакцию поступило почти 200 письменных работ от юных оренбуржцев. Ни одно письмо не осталось без внимания, а лучшие в рамках празднования юбилея Победы уже вручены участникам войны, труженикам тыла. Причем адресатами были не только ветераны ООО «Газпром добыча Оренбург», но и фронтовики Оренбуржья.

Акция «Подарок ветерану» дала ребятам возможность своими руками изготовить вещи, которые могли бы понадобиться солдатам на фронте в годы Великой Отечественной войны. В редакцию привезли несколько десятков пар шерстяных носков, носовые платочки, кисеты, фляжки, плед. Все эти вещи были также вручены ветеранам Великой Отечественной войны.

Автор каждой работы получит диплом участника акции. Некоторые работы представляются вниманию читателей.

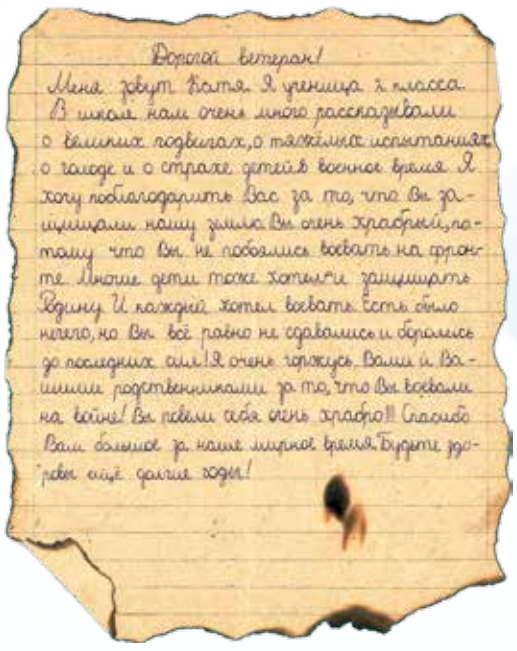
Дорогой ветеран!
Меня зовут Катя. Я ученица 7 класса. В школе нам очень много рассказывали о великих подвигах, о тяжёлых испытаниях, о голоде и о страхе детей военное время. Я хочу поблагодарить Вас за то, что Вы защищали нашу Родину. Вы очень храбрый, потому что Вы не побоялись воевать на фронте. Многие дети тоже хотели защищать Родину. И каждый хотел воевать. Есть было нечего, но Вы всё равно не сдавались и боролись до последних сил! Я очень горжусь Вами и Вашими родственниками за то, что Вы воевали на войне! Вы себя очень храбро!! Спасибо Вам большое за наше мирное время. Будьте здоровы ещё долгие годы!

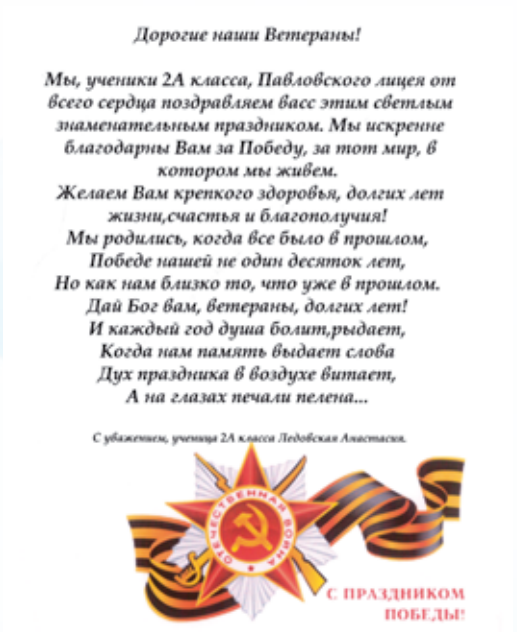
Дорогие наши Ветераны!

Мы, ученики 2А класса, Павловского лицея от всего сердца поздравляем васс этим светлым знаменательным праздником. Мы искренне благодарны Вам за Победу, за тот мир, в котором мы живем.
Желаем Вам крепкого здоровья, долгих лет жизни,счастья и благополучия!
Мы родились, когда все было в прошлом,
Победе нашей не один десяток лет,
Но как нам близко то, что уже в прошлом.
Дай Бог вам, ветераны, долгих лет!
И каждый год душа болит,рыдает,
Когда нам память выдает слова
Дух праздника в воздухе витает,
А на глазах печали пелена...

С уважением, ученица 2А класса Ледовская Анастасия.

С ПРАЗДНИКОМ ПОБЕДЫ!

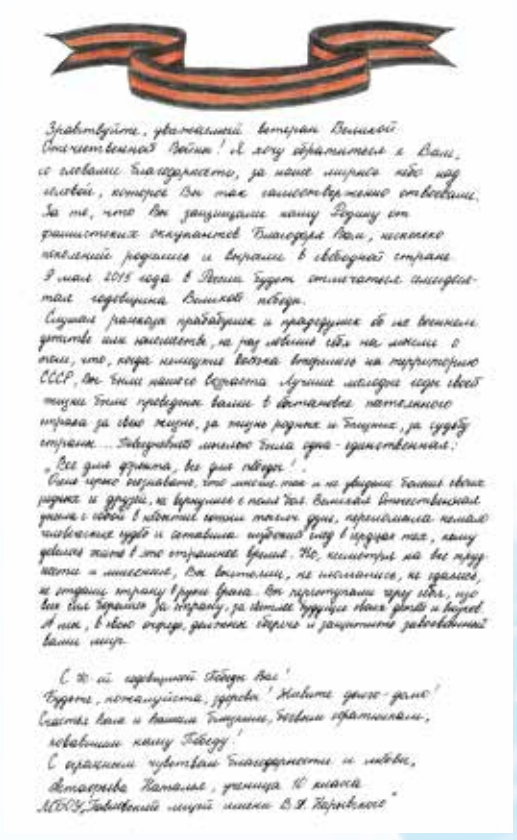
Здравствуйте, уважаемый ветеран Великой Отечественной Войны! Я хочу обратиться к Вам, со словами благодарности, за наше мирное небо над головой, которое Вы так самоотверженно отвоевали. За то, что Вы защищали нашу Родину от фашистских оккупантов. Благодаря Вам, несколько поколений родились и выросли в свободной стране. 9 мая 2015 года в России будет отмечаться шестидесятая годовщина Великой победы.
Служба рабочих прибывших и праздничных дней не помешает, делать нам напоминать, на раз навсегда себя на мысли о том, что, когда немецкие войска вторглись на территорию СССР, Вы были самого возраста лучшие молодые годы своей жизни были проведены вами в окопах, патриотично отдав за свою жизнь, за жизнь родных и близких, за судьбу страны... Победа была одна - единственная:
„Все для фронта, все для победы!".
Если чрезмерно отразить, кто погиб так и не увидев больше своих родных и друзей, не вернулись с полей Вы, Великой Отечественной, домой в обратной жизни тяжёлых дней, перенесшие немало человеческих судеб и оставшие горькую боль в сердцах тех, кому довелось жить в то страшное время. Но, несмотря на все трудности и лишения, Вы выстояли, не испугались, не сдались, не отдали страну в руки врага. Вы пронесли через себя, через свои сердца за страну, за светлое будущее своих детей и внуков. А мы, в свою очередь, должны сберечь и защитить завоёванный вами мир.

С Днём Победы Вас!
Будьте, пожалуйста, здоровы! Живите долго-долго!
Спасибо вам и вашим товарищам, боевым однополчанам, добывшим нашу Победу!
С искренним чувством благодарности и любви,
Антонова Наталья, ученица 10 класса
МБОУ „Павловский лицей имени В.Я. Парфенова"

ВЕЛОКЛУБ

ЭКСТРЕМАЛЬНЫЕ СТАРТЫ

Клуб велосипедистов ООО «Газпром добыча Оренбург» открыл новый сезон обнулением счетчиков и соревнованиями по маунтинбайку.

2 мая на мотодроме в поселке Ростоши спортсмены-любители собрались, чтобы попробовать свои силы в езде по пересеченной местности.

В пробном заезде не всем покорились крутые подъемы, но, внеся корректировку в скоростной режим, во время состязаний все преодолели дистанцию. Испытанием для дам всех возрастных категорий и юношей до 17 лет стали два круга. Мужчины выявляли сильнейших на пяти кругах.

Ильяс Хабибуллин катается на горном велосипеде с 10 лет. Сейчас ему 15. Нынешние состязания для него дебютные. Он со старта возглавил пелотон и до финиша никого вперед не пропустил. «Мне нравится выигрывать, — признался юный велосипедист. — Расскажу друзьям о победе, может, кто в следующий раз приедет и тоже попытает удачу».

Планиметрист службы метрологического обслуживания газопромыслового управления Разина Хайбуллина — активный член велоклуба. У нее за плечами два благотворительных велопробега, организованных Обществом, и сотни километров по асфальту. «Перед стартом переживала, что сойду с дистанции, но, нет, — улыбнулась она, — все препятствия позади. Обязательно буду участвовать в следующих соревнованиях».

Маунтинбайк — спорт для сильных духом

Самая острая борьба развернулась в заезде мужчин. На одном из отрезков дистанции после небольшого трамплина Алексей Степанов из администрации Общества не справился со своим ретивым «железным конем». Однако жесткое приземление не помешало ему продолжить гонку. Помощь дежурившей бригады клиники промышленной медицины никому не понадобилась. На последних метрах дистанции буквально за каждый лишний сантиметр боролись мастер установки газоперерабатывающего завода Сергей Веюков и работник машиностроительного предприятия области Юрий Хлуденев. Лидерство вырвал Сергей — еще один активный член велоклуба. Сам он — лыжник, но в теплое время года тренируется на велосипеде, лыжероллерах, бегает, плавает. «Стараюсь принимать участие во всех спортивных мероприятиях, проводимых Обществом, — заметил он. — Эта трасса для меня новая. От нее остались замечательные впечатления. В конце гонки пришлось нелегко: соперник попался серьезный. Но победный настрой мне помог».

Соревнования по маунтинбайку — одно из многих мероприятий, запланированных велоклубом предприятия на этот год. 10 мая, например, состоится велопарад Победы, который стартует у Дворца «Газовик» и финиширует у памятного знака воинам-освободителям на газоперерабатывающем заводе.

– Отрадно, что наши ряды ширятся, значит, увеличивается число людей, голосующих за здоровый образ жизни, — заметил председатель совета велоклуба, начальник службы по связям с общественностью и СМИ ООО «Газпром добыча Оренбург» Иван Кузаев. — В этом и есть одна из основных позитивных слагаемых нашего объединения спортсменов-любителей. Сегодня в клубе состоят 180 человек.

Наталья ПОЛТАВЕЦ
Фото Евгения БУЛГАКОВА

ВОСХОЖДЕНИЕ

ОРЕНБУРГСКИЙ «ГАЗОВИК» НЕ УСТУПИЛ «ЛОКОМОТИВУ» В ОСНОВНОЕ ВРЕМЯ, НО ПРОИГРАЛ В СЕРИИ ПЕНАЛЬТИ — 3:4

В начале марта вся футбольная общественность России обсуждала сенсационный выход команды «Газовик» в полуфинал Кубка страны. Это стало возможным благодаря успеху «Газовика» в выездном матче против тульского «Арсенала».

Диспетчер атак «Газовика» Сергей Бреев дальним ударом «подключает» к атакам нападающих

ЭТО НАША ИГРА!

Итак, «Газовик» и «Локомотив» вышли на поле под оглушительный рев трибун. Дружина Роберта Евдокимова не стала ломать привычную схему игры — отдать сопернику мяч и следить за его хаотичными попытками взломать неприступную стройность наших линий. В первые минуты чувствовалось волнение, чуть позже все встало на свои места. У именитых гостей не было никакого преимущества.

Это была игра в кошки-мышки. Неопытный болельщик мог подумать, что преимущество у «Локомотива», раз мяч постоянно у них, но знатоки футбола знают, что эта тактика матч от матча приносит «Газовику» удачу. А тренеры соперников наперебой говорят о нашем клубе, как о самом организованном в Лиге. «Локомотив» в первом тайме так и не создал у наших ворот ни одного момента — удары Майкона, Миранчука и Тарасова издали не в счет — их контролировал голкипер газовиков Дмитрий Абакумов. Правда, и наша команда не потревожила голкипера «Локомотива» бразильца Гильерме. Футбольные гурманы понимали, что во втором тайме Евдокимов что-то придумает.

Убаюканный «Локомотив» продолжил осаду наших ворот и не ожидал, что на этот раз «Газовик» предпримет вылазку. Парняков направил мяч вперед на Аппаева. Тот, поборовшись на подступах к штрафной, пробил, мяч от защитника отскочил к набежавшему Васиеву, который мастерским ударом заставил дрожать трибуны от восторга! Гол! 1:0!

«Газовик» мог удвоить счет. После удара Андрея Малых голкипер Маринато Гильерме еле-еле вытащил «кожаную сферу», а в продолжение атаки спас ворота от удара Коронова.

«Локомотив» пришел в себя от атак хозяев только после того, как в игру вмешался арбитр. В штрафной площади гостей упал Хызыр Аппаев, но вместо того, чтобы дать заслуженный пенальти, судья Егоров показал Хызыру желтую карточку, которая стала для него второй в этом матче. В итоге — удаление. Нашей команде предстояло отбиваться вдесятером. Не получилось. Защитник Климов, допустив единственную ошибку в штрафной площади, дал в безобидной ситуации пробить сербу Шкулетичу...

БИТВА НА РАВНЫХ

Команда не дрогнула и два тайма по 15 минут в меньшинстве выстояла, доведя до послематчевых пенальти. Футбольный бог был на стороне «Локомотива». Шогенов и Ахмедов неточно пробили пенальти, и со счетом 3:4 серия одиннадцатиметровых завершилась в пользу столичных гостей. Досадно. Стадион стоя аплодировал нашей команде.

Мы не проиграли топ-клубу (в истории останется счет 1:1 — ничья, а пенальти лишь выявляли того, кто пройдет в Кубке дальше). Мы показали, что можем биться на равных с сильной командой Премьер-лиги, и заявили о себе на всю страну.

Алексей СОРОКИН
Фото Михаила ДОКУДОВСКОГО

Удаление Хызыра Аппаева во многом предопределило исход встречи

Роберт Евдокимов, главный тренер ФК «Газовик»:
— Спасибо всем болельщикам за поддержку. Очень обидно проигрывать в серии пенальти, тем более в такой выигрышной партии. У гостей кроме удара в штангу и моментов-то не было. Мы же смотрелись дисциплинированно. Два пенальти не назначили в ворота «Локомотива», тяжело бороться с судейством. После удаления грамотно оборонялись. У нас настоящая команда, мы переиграли соперника и были сильнее. Горд, что работаю с такими футболистами.

Антон Кобялко, нападающий ФК «Газовик»:
— Обидно пропускать за три минуты до финального свистка. От «Локомотива» ожидали большего. Судья мог бы не удалять Аппаева. Хызыр не просил пенальти — упав, встал и побежал. Ну зачем в такой игре было показывать красную карточку? Мы хорошо готовы физически. В меньшинстве смотрелись достойно. А пенальти — это лотерея.

СИЛЬНЕЙШИЕ ЕВРОПЫ

10 мая в Германии стартует финальная серия игр Лиги европейских чемпионов по настольному теннису. Клубу «Факел — Газпром» предстоит сразиться с самым именитым клубом Европы — немецкой «Боруссией Дюссельдорф».

«Факел — Газпром» с 5 мая находится в Дюссельдорфе, где проводит учебно-тренировочный сбор. Матч начнется в 17 часов по оренбургскому времени в Дюссельдорфе. За ходом поединка можно будет следить на сайте www.laola.tv в режиме онлайн.

ВОДНЫЙ ПУТЬ К МИРУ

Воспитанница отделения плавания детско-юношеской спортивной школы Дворца культуры и спорта «Газовик» Мария Каменева будет представлять Россию на чемпионате мира в Казани, первенстве мира в Сингапуре и в I Европейских играх в Баку. Кроме того, оренбургская пловчиха — один из кандидатов на участие в Олимпийских играх 2016 года.

В сборную страны Мария вошла благодаря успешному выступлению на чемпионате России по плаванию, который состоялся в конце апреля в Москве. Подопечная тренера Владимира Кириллова завоевала серебро на дистанции 50 метров вольным стилем и две бронзы на дистанциях 50 и 100 метров на спине.

ФИТНЕС УЧИТ ПОБЕЖДАТЬ

Команда спортивного комплекса «Юбилейный», которую представляли методисты по физической культуре Светлана Айдарова, Екатерина и Ксения Михайловы, завоевала 3-е место в городских соревнованиях «Фитнес масштаба CROSSFIT – 2015».

Кроссфит — это комплекс упражнений из тяжелой атлетики и фитнеса, который участники выполняли на время. Этот вид спорта молод, но он стремительно набирает популярность. Если в прошлом году соревновались шесть команд, то в этом уже 25: 10 женских и 15 мужских.

ТВОРЧЕСТВО

ЦВЕТА ПОБЕДЫ

30 апреля во Дворце культуры и спорта «Газовик» состоялось награждение победителей XII конкурса детского художественного творчества «Разноцветный мир» на призы ООО «Газпром добыча Оренбург».

Он состоял из двух этапов: тема очного конкурса — «Пусть всегда будет мир!», заочного — «Песни Великой Отечественной войны 1941–1945 годов». В них приняли участие 425 ребят из 35 детских художественных школ и школ искусств Оренбургской и Челябинской областей и Республики Башкортостан.

В торжественной обстановке названы лауреаты и дипломанты трех степеней и победители в специальных номинациях. Ребятам вручили дипломы, игрушки и сувениры, а учебным заведениям, подготовившим победителей, — памятные медали и дипломы.

По решению жюри обладателем Гран-при «Разноцветного мира» стала 6-летняя Софья Раздобудько, воспитанница детской школы искусств «Вдохновение» Дворца «Газовик». А всего воспитанники ДШИ газовиков завоевали 23 диплома. Лауреатами 1-й степени стали Арина Чикризова, Арсений Безымянов и Юлия Горбунова.

Софья Раздобудько — обладательница Гран-при «Разноцветного мира»

Корпоративная газета «Оренбургский газ». Учредитель и издатель — ООО «Газпром добыча Оренбург». 460058, г. Оренбург, ул. Чкалова, 1/2. Газета зарегистрирована в Управлении Федеральной службы по надзору в сфере связи и массовых коммуникаций по Оренбургской области. Свидетельство ПИ № ТУ 56-00091 от 04.06.2009 г. Номер отпечатан офсетным способом в ИПК «Газпресс» ООО «СервисЭнергоГаз». 460052, г. Оренбург, пр-т Дзержинского, 2. Регистрационный номер 11. Объем 2 п. л. Тираж 5000 экз. Заказ 442. Сдано в печать: по графику — 06.05.2015 г., 17.00; фактически — 06.05.2015 г., 13.00. Адрес редакции: 460058, г. Оренбург, ул. Чкалова, 1/2. Тел.: 73-01-06, 73-13-55. E-mail: S.Kalinchuk@gdo.gazprom.ru; S.nikolaec@gdo.gazprom.ru. Газета распространяется только на предприятиях ООО «Газпром добыча Оренбург». Бесплатно. Корректура — Наталия АЛПАТОВА, Людмила ШАМОРДИНА. Верстка — Денис МАТРОСОВ. Редактор Сергей КАЛИНЧУК.