ГАЗПРОМ ДОБЫЧА ОРЕНБУРГ | 55 ЛЕТ 1968–2023

ОРЕНБУРГСКИЙ ГАЗ

№ 3 (1986). 16 февраля 2023 г. | Корпоративная газета ООО «Газпром добыча Оренбург»

ПРАЗДНИК СПОРТИВНОГО ЕДИНСТВА

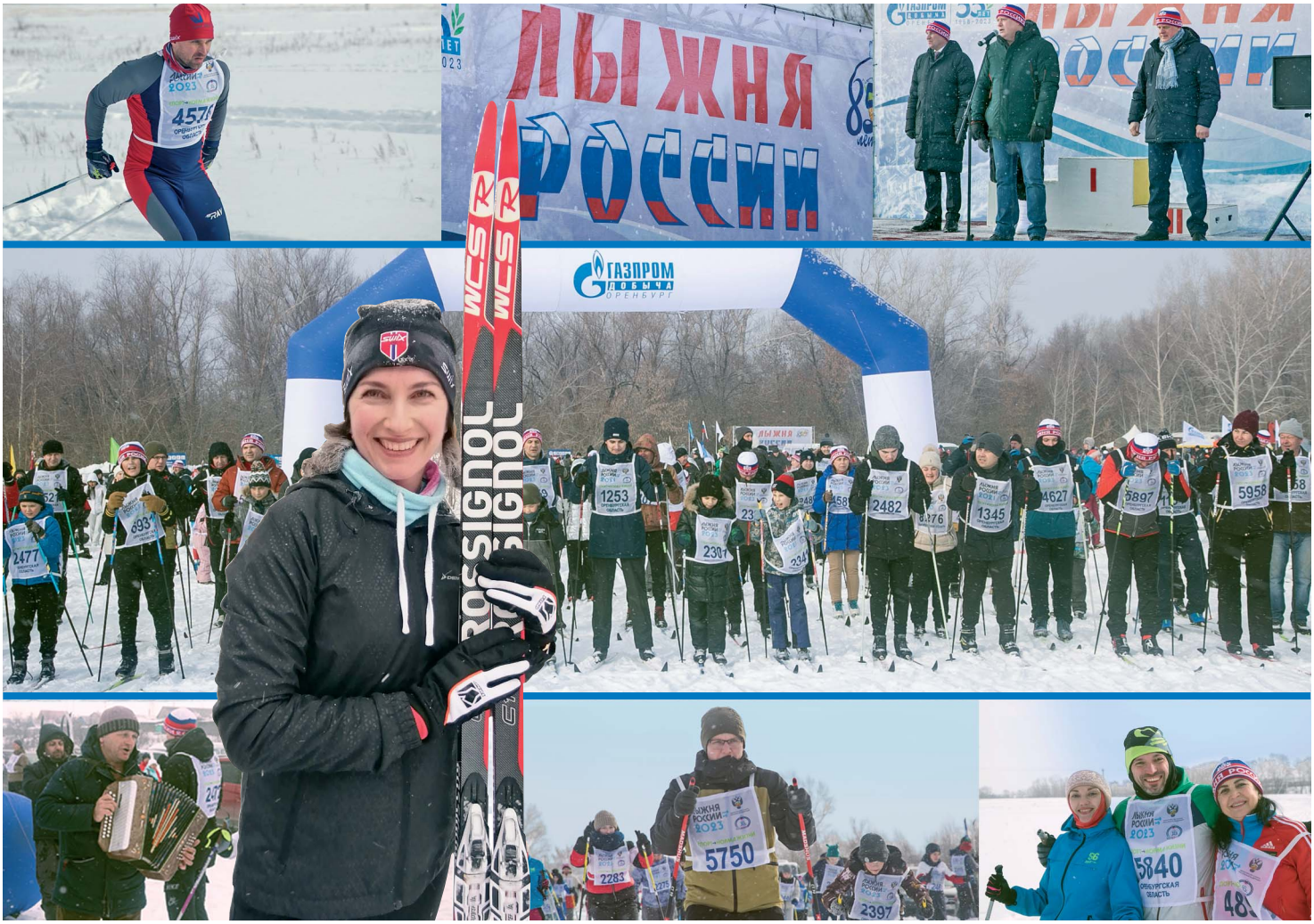

В субботу на поляне у озера Пионерского было многолюдно. Тут собрались спортсмены-любители и профессионалы — участники 41-й массовой гонки «Лыжня России». В Дедуровке она традиционно проводится на призы ООО «Газпром добыча Оренбург».

Место для спортивного праздника выбрано не случайно. «Отсюда началась оренбургская газодобыча. И вот уже 55 лет мы трудимся на благо Родины, на благо региона, — пояснил главный инженер — первый заместитель генерального директора Общества Павел Ларёв. — Мы поддерживаем лыжный спорт. Для нас важно любое начинание, которое идет на пользу здоровью работников предприятия и жителей населенных пунктов, расположенных на территории деятельности Общества».

По словам организаторов, на «Лыжню России» в Дедуровке собрались около двух тысяч человек.

>>> стр. 12

ЧИТАЙТЕ В НОМЕРЕ:

ЦИФРОВОЕ ПРОДВИЖЕНИЕ
стр. 3

ВСТРЕЧА БЕЗ ГАЛСТУКОВ
стр. 5

СВЕТИ!
стр. 8

ЦЕНТР ЗНАНИЙ
стр. 10

УВАЖАЕМЫЕ КОЛЛЕГИ! ДОРОГИЕ ДРУЗЬЯ!

От всей души поздравляю вас с 30-летием ПАО «Газпром»!

За прошедшие годы проделана колоссальная работа, результатами которой мы с вами по праву гордимся. Реализованы уникальные высокотехнологичные проекты. Открыты сотни новых месторождений и залежей. Сформированы новые мощные добычные центры в Арктике, Восточной Сибири и на Дальнем Востоке. Расширена география газотранспортной системы — самой протяженной и надежной в мире. Тем самым мы значительно укрепили энергетическую безопасность России. И еще сделали много для социального развития. Например, построили по всей стране современные, высококлассные спортивные объекты, чтобы дети росли здоровыми, сильными и всесторонне развитыми.

Всё, что мы с вами создали и продолжаем создавать, будет приносить пользу жителям России многие и многие десятилетия, помогать им в любую погоду чувствовать домашний уют, с уверенностью смотреть в будущее и воплощать в жизнь свои мечты.

Уважаемые коллеги!

«Газпром» знают во всем мире как амбициозную компанию. Мы ставим перед собой большие цели и неизменно добиваемся результата, делаем то, что другим не под силу. В этих достижениях — вклад каждого работника из нашего почти полумиллионного коллектива.

Спасибо вам за неустанный, героический труд. За высокий профессионализм, верность славным традициям и преданность общему делу.

Отдельные слова благодарности и низкий поклон нашим ветеранам!

Дорогие друзья!

У «Газпрома» впереди еще много ответственных, важных для наших людей и страны проектов. И в первую очередь это полная технически возможная газификация России. Нет никаких сомнений, что коллектив компании, как и в предыдущие годы, все задачи выполнит на отлично, на самом высоком уровне.

Желаю вам и вашим близким здоровья, счастья, благополучия и всего самого доброго. И конечно же, всем работникам «Газпрома» желаю новых побед и свершений!

С праздником! С юбилеем!

Председатель Правления ПАО «Газпром» А. Б. МИЛЛЕР

УВАЖАЕМЫЕ КОЛЛЕГИ!

Сегодня компания «Газпром» — это отлично слаженная команда, которая, несмотря ни на что, эффективно решает масштабные задачи, динамично развивается и вот уже на протяжении 30 лет является гарантом стабильности и уверенности в завтрашнем дне.

Реализация глобальных проектов, которые охватывают территорию всей нашей страны, совершенствование и расширение производства, поиск нестандартных решений — это те константы, которые являются знаком качества газового концерна. Разрабатывая месторождения в самых разных климатических условиях, специалисты компаний Группы «Газпром» покорили морские шельфы, суровую тундру, тайгу и степи.

Во всех регионах России не остаются без внимания дети. Компания уделяет большое внимание подрастающему поколению. Молодые россияне с благодарностью посещают секции в новых спорткомплексах, увлекаются теми видами спорта, которые поддерживает «Газпром». Горящие глаза ребят говорят сами за себя. Именно при поддержке «Газпрома» в Оренбурге скоро появится Академия настольного тенниса для одаренных детей.

Коллеги, поздравляю с 30-летием ПАО «Газпром»! Желаю новых открытий, надежных партнеров во всем мире, реализации всех далеко идущих планов, стабильной и уверенной работы. Пусть в большой и дружной семье под названием «Газпром» продолжают царить уважение и взаимопонимание.

С праздником!

Генеральный директор ООО «Газпром добыча Оренбург» О. А. НИКОЛАЕВ

ИТОГИ

ПРОДУКТИВНЫЙ ЯНВАРЬ

ООО «Газпром добыча Оренбург» выполнило производственную программу по добыче и транспортировке углеводородного сырья и готовой продукции за первый месяц 2023 года.

ВАЖНЫЕ ЦИФРЫ

Показатель по добыче газа составил 100,4 процента по отношению к плановому заданию, конденсата — 109,1 процента, нефти — 107,5 процента.

Поставка смесевого газа на газоперерабатывающий завод ООО «Газпром переработка» осуществлена на уровне 102,5 процента к плану.

Задание по транспортировке продукции в части стабильного конденсата в смеси с нефтью выполнено на 102,2 процента, этановой фракции — на 123,6 процента.

ПОЛНЫЙ КОНТРОЛЬ

Работники военизированной части (ВЧ) Общества за январь провели 454 профилактических обхода и 19 обследований состояния газовой безопасности.

Центр газовой и экологической безопасности ВЧ контролировал состояние воздуха на территории Оренбургского газодобывающего комплекса: автоматическими постами контроля загазованности и передвижными экологическими лабораториями проведено 281 279 измерений на наличие в воздухе сероводорода, углеводородов, двуокиси серы, оксида углерода, оксидов азота и метана.

За месяц поступило два обращения от жителей по поводу запаха, несвойственного данной местности, в зоне влияния объектов ООО «Газпром добыча Оренбург», но объекты Общества его причиной не являлись.

Игнат ЯРИН

ЦИФРОВОЕ ПРОДВИЖЕНИЕ

В ООО «Газпром добыча Оренбург» состоялось совещание по вопросам реализации инвестиционных проектов с участием ПАО «Газпром автоматизация».

Участники совещания на ДКС № 2...

Компания является поставщиком программно-технических комплексов и исполнителем работ в рамках реализации крупных проектов на объектах оренбургских газодобытчиков — организации системы оперативно-диспетчерского управления на базе отечественного программного обеспечения, оснащения скважин сероводородсодержащих месторождений энергонезависимой системой телемеханики с функциями аварийной защиты и раннего оповещения.

На совещании обсудили реализацию цифровой инициативы № 144 «Внедрение сети беспроводных энергонезависимых датчиков с использованием технологии Промышленного Интернета Вещей». Проект, который стал возможен благодаря поддержке профильного Департамента ПАО «Газпром» (Н. А. Кисленко), предполагает оснащение датчиками скважин, шлейфов, систем распределения газа и узлов подключения, а также создание цифрового двойника месторождения. Заказчиком выступает ООО «Газпром информ».

Участники совещания посетили дожимную компрессорную станцию (ДКС) № 2, где в рамках четвертого этапа проекта «Реконструкция ДКС-1, 2 Оренбургского НГКМ» в текущем году планируется реализовать систему оперативно-диспетчерского управления на базе программно-технического комплекса «Поток-ДУ».

Ознакомившись с ходом работ, генеральный директор ПАО «Газпром автоматизация» Николай Бобриков дал небольшое интервью нашей газете.

— Николай Михайлович, какие задачи решает «Газпром автоматизация»?

— Наше предприятие более 60 лет успешно работает на рынке топливно-энергетического комплекса России. Основными направлениями деятельности являются производство оборудования и оказание услуг в области автоматизации, приборостроения, метрологии, связи. Для Группы компаний «Газпром» мы создаем системы управления для технологических объектов добычи, подготовки, транспорта, переработки и хранения газа и выполняем пусконаладочные работы. В минувшем году мы завершили пуск Ковыктинского месторождения, одновременно работаем на стратегических объектах Восточной газовой программы и объектах газодобычи на Ямале. Участвовать в реализации проектов на объектах ООО «Газпром добыча Оренбург» для нашего предприятия очень ответственная задача, и мы не подведем.

— Как вы оцениваете перспективы реализации цифровой инициативы № 144?

— Цифровая инициатива — уникальный, знаковый проект «Газпрома». Не случайно Общество «Газпром добыча Оренбург» стало площадкой для его внедрения. Это ответ на взятый предприятием курс к инновационному развитию. Реализация цифровой инициативы впоследствии станет надежным фундаментом для тиражирования опыта на объектах добычи и транспортировки газа других предприятий Компании.

— Насколько реалистично реализовать проекты на отечественном оборудовании?

— Я в этом не сомневаюсь. Однозначно они будут выполнены не только на отечественном оборудовании, но и на программном обеспечении. В этом направлении несколько лет ведется большая работа. Разработаны программные продукты. Созданы целые решения для телемеханизации скважин. Отрабатываются и внедряются методологии для дальнейшего тиражирования.

— Каковы перспективы развития ПАО «Газпром автоматизация» в Оренбуржье?

— Еще в советское время здесь было большое предприятие нашего Общества. Работали до 2,5 тысячи человек. Коллективом сделан большой вклад в стройки «Газпрома». Наша задача сегодня — вновь поднять флаг предприятия в Оренбурге. В прошлом году мы начали создание филиала, набор персонала. В этом — планируем принять специалистов для проведения пусконаладочных работ. Развернута инфраструктура. В перспективе — налаживание контактов с местными образовательными учреждениями для подготовки специалистов и совместного проведения практики студентов на объектах ООО «Газпром добыча Оренбург».

...где продолжаются масштабные работы по реконструкции

Ольга КОНСТАНТИНОВА
Фото Максима ПЯТАЕВА

РАЗГОВОР О ВАЖНОМ

В подразделениях газопромыслового управления (ГПУ) ООО «Газпром добыча Оренбург» проходят информационные встречи с работниками, посвященные Стратегии развития нашего предприятия до 2050 года.

В актовом зале ГПУ — несколько десятков газодобытчиков. Ровно на один час они оставили текущие дела, чтобы обсудить Стратегию развития, культуру безопасности и подготовку кадров: каждая из этих тем напрямую касается будущего предприятия и всех работников.

Ведущий инженер отдела сопровождения проектов развития инженерно-технического центра Общества Алеся Цветкова начинает свое выступление с небольшого экскурса в тему стратегического планирования. Затем подводит рассказ к основным направлениям Стратегии развития нашего Общества и ключевым проектам, которые оказывают влияние на достижение стратегических целевых показателей по обеспечению запланированных объемов и рентабельности добычи углеводородного сырья, восполнению запасов газа в результате проведения геолого-разведочных работ, инновационному развитию, поддержанию уровня производственной безопасности «ноль происшествий», минимизации негативного воздействия на окружающую среду и развитию кадрового потенциала.

Продолжает беседу ведущий психолог отдела кадров и трудовых отношений администрации Общества Юлия Годяцкая. Хотя термин «развитие культуры безопасности» для газодобытчиков уже стал привычным, некоторые детали они узнали впервые из ее рассказа. Родители сегодняшних студентов внимательно слушают о программе «Формула успеха» и планах по созданию «Газпром-группы» в Оренбургском государственном университете: семейные династии на производстве не редкость, а реализуемые Обществом программы помогают молодым специалистам на практике подготовиться к работе на нашем предприятии.

— Стабильное развитие предполагает наличие кадрового резерва. Его подготовка должна начинаться со школьной скамьи, как раз такой работой занимаются профильные специалисты нашего Общества. Для того чтобы уберечь кадры от любых возможных происшествий, нужна развитая культура безопасности. А чтобы люди чувствовали себя благополучно на предприятии, которому они отдают свое время и силы, нужна финансовая стабильность. Она напрямую зависит от планов и проектов, заложенных в Стратегии развития, и в первую очередь от развития минерально-сырьевой базы, — резюмирует главный инженер ГПУ Валерий Кузнецов.

Подобные встречи до 9 марта планируется провести во всех подразделениях ГПУ, а затем они продолжатся в управлении по эксплуатации соединительных продуктопроводов, включая коллективы Абдулинского, Нижнепавловского и Октябрьского линейных производственных управлений.

Ярослав РОДИН
Фото Максима ГОРОДЕЦКОГО

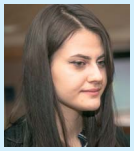

Оператор котельной ГПУ Анастасия Моисеева:
— Мне было интересно узнать подробности разработки Ирекского участка недр, работы по созданию цифрового двойника и подготовке кадрового резерва. Я сама принимала участие в конкурсе «Формула успеха» и рада, что такая возможность появится и у следующих выпускников. Наше Общество — предприятие с перспективой, планов по развитию достаточно, чтобы все сотрудники могли быть спокойны за свое собственное будущее!

Ведущий инженер по промышленной безопасности отдела охраны труда и промышленной безопасности ГПУ Руслан Хасанов:
— Мне было крайне интересно больше узнать о проекте цифровой модели месторождения: она открывает большие возможности для изучения и экспериментов. Еще один близкий мне проект, о котором говорили сегодня, — это «Развитие культуры безопасности», рад, что на предприятии ему уделяют так много внимания. Очень важно, что появляются меры поощрения за соблюдение базовых правил безопасности. Уверен, что с таким подходом уже через несколько лет у всех работников Общества будет новый взгляд на собственную безопасность как дома, так и на работе.

Электромонтер 6 разряда ГПУ Виктор Коновалов:
— Приятно знать, что у нашего предприятия есть детально проработанные перспективы развития. О Стратегии развития я слышал и раньше, но сегодня узнал много новых деталей. Мой сын тоже трудится в газопромысловом управлении, и я точно знаю, что он будет обеспечен работой еще много лет.

С Днем защитника Отечества!

Временно исполняющий обязанности заместителя начальника отдела социального развития Анна Григорьева:
— Каждый мужчина Общества для меня априори защитник. В коллективе он защищает своих коллег, а дома — свою семью. Поэтому всем нашим защитникам, нашим центрам вселенной я желаю здоровья, благополучия, терпения и чтобы они с большей легкостью исполняли все женские капризы! Спасибо, что вы у нас есть. Будьте дома, будьте со своими близкими и родными, и пусть над головой будет мирное небо! С праздником!

Старший дежурный бюро пропусков администрации Общества Людмила Мельникова:
— Уважаемые коллеги! Поздравляю вас с Днем защитника Отечества!
Приятно видеть, когда вы идете на работу с хорошим настроением и улыбкой на лице. Вы наша надежда и опора в нынешнее непростое время.
Желаю вам здоровья, долгих лет жизни, успехов в работе и счастья в личной жизни. Дорогие мужчины, пусть семья всегда остается вашим надежным тылом! Всем мирного неба над головой.

ВСТРЕЧА БЕЗ ГАЛСТУКОВ

Можно ли подняться по карьерной лестнице, имея небольшой опыт? Какие непростые решения приходится принимать руководителям? Насколько хорошо развита коммуникация между структурными подразделениями и коллегами на предприятии? Каковы перспективы Ирекского участка недр и рынка сжиженного природного газа в регионе?

Деловая игра «Я — премьер-министр» увлекла молодых работников сложными дилеммами

На эти и другие вопросы молодые работники ООО «Газпром добыча Оренбург» получили развернутые ответы в ходе встречи, которая прошла на базе музея В. С. Черномырдина в селе Черный Отрог Саракташского района. Спикером был главный инженер — первый заместитель генерального директора Общества Павел Ларёв.

Такой формат неформального общения газодобытчиков с руководством предприятия по инициативе совета молодых ученых и специалистов (СМУС) Общества был опробован в прошлом году. Тогда у микрофона был генеральный директор Олег Николаев.

По сложившейся традиции перед собственно встречей «без галстуков» участники познакомились с двумя научными докладами. Временно исполняющий обязанности начальника технического отдела администрации Общества Александр Кузнецов в своем выступлении подробно остановился на инновационном развитии предприятия, которое включает выполнение научно-исследовательских и опытно-конструкторских работ, рационализацию и изобретательство, внедрение инновационной продукции. Из достижений последних лет он отметил разработку технологии глушения скважин с использованием блокирующих составов в период проведения капитального ремонта на месторождениях в завершающей стадии разработки, исследование воздействия диоксида углерода на фильтрационно-емкостные свойства карбонатных коллекторов Оренбургского нефтегазоконденсатного месторождения. «У молодежи зачастую более свежий взгляд на вещи,— отметил в блицинтервью Александр Вячеславович. — Заниматься наукой и инновациями их побуждает стремление к саморазвитию, а также материальные стимулы. С каждым годом растет количество принятых рационализаторских предложений: в 2021 году — 201, в 2022-м — 237».

Павел Ларёв: «У нас в „Газпром добыча Оренбург“ хорошая молодежь!»

Заместитель председателя СМУС Общества — ведущий инженер оперативно-технического отдела военизированной части Виктор Евсеев рассказал о роли молодежи в научном развитии предприятия. «У нас наметилась хорошая тенденция — увеличение числа молодых работников, вовлеченных в инновационные проекты. Растет и качество их докладов, — подчеркнул Виктор. — Видно, что руководители разных уровней заинтересованы в активной молодежной позиции. А когда есть возможность для самореализации, это уже 70 % успеха».

В программе форума ответам на вопросы молодых газодобытчиков было отведено 40 минут, но этого времени не хватило. Их интересовали как чисто производственные проблемы, так и конкретные примеры из жизни и практики. Павел Николаевич вел открытый диалог независимо от тематики. «По вопросам можно понять, чем дышит молодежь, что ее интересует, куда она стремится. Чувствуется очень грамотный настрой, — подытожил Павел Ларёв. — У нас хорошая молодежь. Мне нравится ее коммуникабельность. Хотелось бы пожелать коллегам всегда быть целеустремленными, пусть все, что они задумывают, сбывается».

Во второй части форума участникам пришлось размышлять не только о своих перспективах, стратегии развития предприятия, но и о судьбе Родины. По замыслу организаторов для выработки навыков переговоров, совместного решения проблем, оценки готовности занять должность руководителя была проведена деловая игра «Я — премьер-министр».

Ведущий Александр Мещеряков, заведующий образовательным отделом музея В. С. Черномырдина, пояснил, что игра позволяет показать, как сложно бывает сделать правильный выбор. Для этого участники перенеслись в прошлое. Остановками их путешествия во времени стали те отрезки жизни Виктора Степановича, когда ему приходилось принимать судьбоносные решения. «С выбором человек сталкивается буквально каждый день. Он бывает простым: „Где мне поесть?“, бывает сложным: „Куда пойти учиться?“, „На какую работу устроиться?“, — заметил Александр. — Чем старше человек и выше занимаемый им пост, тем сложнее выбирать, потому что от него зависят жизни других людей».

С каждым новым обсуждением команды быстрее приходили к консенсусу и понимали, что не может быть единственно верного решения.

После окончания форума молодые работники еще долго обменивались впечатлениями. Александра Григина, лаборант химанализа химико-аналитической лаборатории газопромыслового управления, призналась, что впервые принимала участие в подобном мероприятии: «Отметила для себя интересные моменты и вопросы, касающиеся производства, развития нашего предприятия и частной жизни руководителя. Понравилась деловая игра. Обычно я уверенно и быстро принимаю решения, хотя бывают ситуации, когда приходится все тщательно обдумывать».

Встречи «без галстуков» стали новой традицией Общества, они помогают коммуникации трудового коллектива с руководством. Делиться опытом и видением настоящего и будущего газовой отрасли могут заместители генерального директора Общества, начальники структурных подразделений.

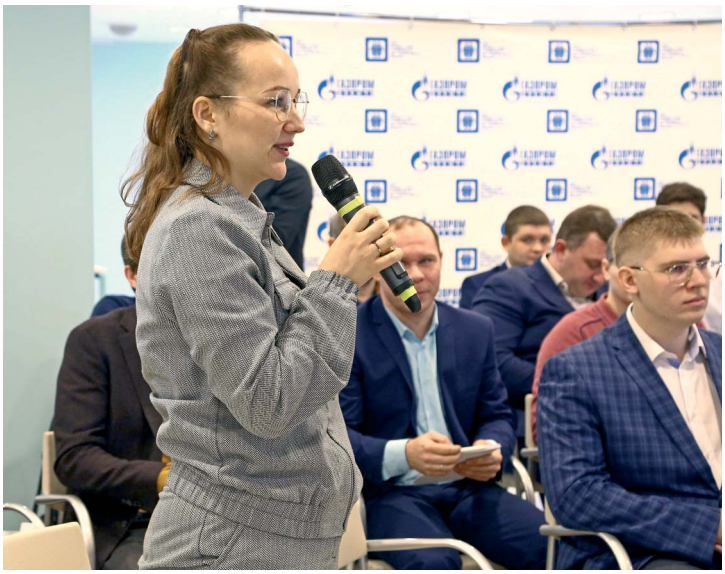

Откровенный разговор с молодежью предприятия не уложился в рамки запланированных 40 минут (на переднем плане — Александра Григина)

Наталья АНИСИМОВА
Фото Евгения МЕДВЕДЕВА

СТОП, КАДР!

Мы продолжаем публиковать лучшие снимки, которыми поделились наши коллеги в рамках конкурса «Открываем производство вместе».

ОТКРЫВАЕМ ПРОИЗВОДСТВО ВМЕСТЕ

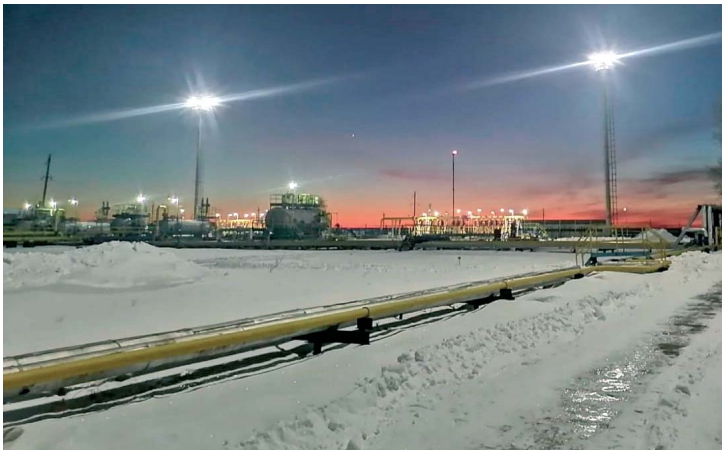

Закат на установке комплексной подготовки газа № 8 газопромыслового управления в объективе старшего оператора Андрея Мажарцева

Рассветное фото. Автор — мастер участка хранения и реализации материально-технических ресурсов № 1 управления материально-технического снабжения и комплектации Газиз Каримов

Ночной производственный пейзаж запечатлел оператор по добыче нефти и газа оперативно-производственной службы № 9 Александр Самодуров

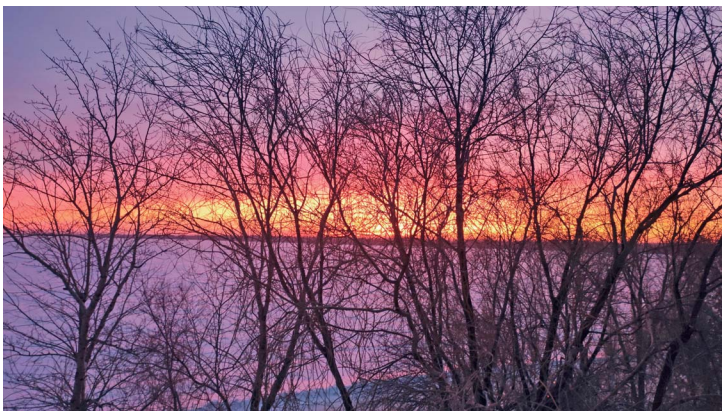

Вид из окна. Фото Александры Григиной, лаборанта химанализа газопромыслового управления

С Днем защитника Отечества!

Инженер производственно-технического отдела УМТСиК Любовь Федорова:

— 23 Февраля — это праздник мужчин, которые защищают покой своих домов, воинов, стоящих на защите границ нашей страны и выполняющих свой долг за рубежом.

Самое ценное, что есть в нашей жизни, — это мир, спокойствие и стабильность, а потому сегодня день доблести, мужества и самоотверженности значим как никогда.

В памяти навсегда сохранятся подвиги героических предков, многих поколений воинов-защитников, их преданность и любовь к родной земле, мужество и героизм.

В этот февральский день желаю вам, дорогие коллеги, несгибаемой воли, надежного семейного тыла, богатырского здоровья, высоких результатов в труде на благо достижения общей цели!

Начальник отдела документационного обеспечения управления Людмила Солдатова:

— Уважаемые коллеги! От всей души поздравляю вас с праздником защитников Отечества!

На нашем предприятии трудятся профессионалы, умеющие работать в будни и праздники, принимать верные решения в критических ситуациях. Люди, искренне верные своему делу.

Все вы — защитники. Не только для своих близких, но и для Группы компаний «Газпром», для всей страны. Вы заняты важной и ответственной работой, которую делаете достойно. Желаю всем коллегам-мужчинам быть здоровыми и успешными. Пусть семейный очаг согревает и вдохновляет вас, пусть в жизни все получается, а над головой будет только мирное небо. С праздником!

ПОДТВЕРДИЛИ КОМПЕТЕНЦИИ

Лаборатория производственного экологического контроля центра газовой и экологической безопасности военизированной части успешно прошла межлабораторные сличительные испытания (МСИ).

В январе завершилась процедура испытаний, которая была организована Уральским научно-исследовательским институтом метрологии — филиалом ФГУП «ВНИИМ им. Д. И. Менделеева».

Для контроля точности результатов измерений массовой концентрации сероводорода в атмосферном воздухе необходимо было определить его неизвестную концентрацию в баллоне с газовой смесью. Испытания проводились газоаналитическим оборудованием на автоматическом посту контроля загазованности в селе Ивановка.

Высокий результат, подтвержденный итогами проверки, — еще одно доказательство эффективности системы менеджмента качества и управления процессами в лаборатории, а также объективная оценка уровня подготовки ее работников. Воздух населенных пунктов в зоне ответственности ООО «Газпром добыча Оренбург» находится под надежным контролем.

Дмитрий МАРКИН,
начальник лаборатории производственного экологического контроля
Фото из архива лаборатории

Дмитрий Маркин с полученным свидетельством об успешных МСИ

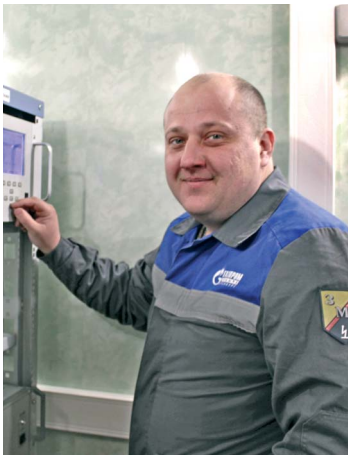

Слесарь по КИПиА Сергей Гречишников занимается подготовкой оборудования АПКЗ к испытаниям

Лаборатория производственного экологического контроля центра газовой и экологической безопасности осуществляет круглосуточный анализ содержания вредных веществ в атмосферном воздухе в зоне протяженностью более 120 км и шириной более 20 км. При помощи 24 автоматических постов контроля загазованности (АПКЗ), 7 передвижных экологических лабораторий, 22 дозиметрических приборов, 2 аэрологических температурных профилемеров, 31 метеорологической станции, 83 газоаналитических приборов и 28 работников она выполняет более трех миллионов измерений ежегодно.

Работа лаборатории — важный механизм реализации обязательств экологической политики ООО «Газпром добыча Оренбург». С 2020 года данные измерений АПКЗ в режиме реального времени транслируются в Единой системе экологического мониторинга Оренбургской области. На экологических стендах администраций населенных пунктов ежемесячно размещается информация о результатах измерений. Жители Оренбургского и Переволоцкого районов могут убедиться в соблюдении экологических норм и требований, установленных законодательством Российской Федерации, что обеспечивает широкую доступность экологической информации, связанной с деятельностью Общества.

В рамках договорных обязательств лаборатория выполняет измерения уровня загрязнения атмосферного воздуха на территории, прилегающей к санитарно-защитной зоне объектов оренбургских газоперерабатывающего и гелиевого заводов ООО «Газпром переработка».

ПОЕЗДКА В ЭКОСТИЛЕ

В нашем Обществе определили победителей отборочного этапа Второго Экологического лагеря для детей работников дочерних обществ и организаций ПАО «Газпром».

Первый Экологический лагерь для детей работников дочерних обществ и организаций ПАО «Газпром» в прошлом году объединил команды из 25 дочерних обществ, сформированные по итогам отборочных туров. Тогда сборная Общества заняла второе место с проектом «Формирование экологической культуры».

В этом году ООО «Газпром добыча Оренбург» на мероприятии представят Андрей Логинов, Ярослав Божко, Варвара Шайхутдинова, Софья Астафьева и Елизавета Двуреченская.

— Мне везет на встречи с талантливыми и увлеченными молодыми ребятами: совсем недавно я была организатором Первого форума «Газпром-классов» нашего Общества, а в марте мне предстоит отправиться в эколагерь вместе с оренбургской делегацией. Прошедшие отбор школьники показались мне очень контактными, заинтересованными — уверена, нам удастся настроить работу команды и достойно выступить! — подчеркнула юрисконсульт I категории, председатель совета молодых ученых и специалистов управления аварийно-восстановительных работ Елена Преснякова.

Вместе с ней сопровождать делегацию из Оренбурга будет ведущий инженер отдела охраны окружающей среды администрации Общества Анастасия Шайхутдинова.

— Как эколог и человек, ответственно относящийся к природе, я приветствую инициативу ПАО «Газпром» по проведению профильного лагеря для детей работников дочерних обществ. Ребята, которые в этом году представят наше Общество, вовлеченные и инициативные. Уверена, что они достойно выступят. А мы с коллегой обязательно им поможем! — сказала Анастасия.

Победители отборочного этапа и кураторы оренбургской делегации

Будущие участники делегации уже побывали с ознакомительной экскурсией в центре газовой и экологической безопасности военизированной части ООО «Газпром добыча Оренбург». Полученные от газодобытчиков знания пригодятся им при подготовке проекта, который ребята представят в финале Второго Экологического лагеря для детей работников дочерних обществ и организаций ПАО «Газпром».

Игнат ЯРИН
Фото совета молодых ученых и специалистов

СВЕТИ!

В Ледовом дворце поселка Ростоши в рамках акции «Зимняя дорога» состоялось профилактическое мероприятие для молодых оренбуржцев «Засветись на льду».

Юные пешеходы и инспекторы ГИБДД в Ледовом дворце

Более ста школьников из кадетских и полицейских классов Оренбуржья стали участниками совместной инициативы ООО «Газпром добыча Оренбург» и Оренбургской Госавтоинспекции.

— В нашем Обществе, как и в целом на предприятиях Группы компаний «Газпром», очень серьезное отношение к развитию культуры безопасности. Поэтому и существует отдельный проект, направленный на снижение аварийности и профилактику ДТП: он объединяет и беседы с водителями, и вручение памяток участникам дорожного движения, и вот такие зрелищные мероприятия. Дети — наше будущее, поэтому особое внимание уделяем именно безопасности юных оренбуржцев! — подчеркнул заместитель генерального директора ООО «Газпром добыча Оренбург» по общим вопросам Альберт Мурзагалин.

На ледовой арене спортивного комплекса в поселке Ростоши при приглушенном свете ребятам показали представление «Засветись на льду»: в нем приняли участие не только спортсмены, которые занимаются в отделении фигурного катания ДЮСШ СК «Юбилейный», но и настоящий экипаж дорожно-патрульной службы. С помощью творческого номера воспитанники детской спортивной школы показали важность применения светоотражающих элементов. Особенности освещения подчеркнули, насколько эффективно они выполняют свою функцию в темное время суток.

— Мероприятие «Засветись на льду» стало уже традицией, оно проводится не первый год. Проведение такого мероприятия очень актуально, так как направлено на популяризацию использования световозвращающих элементов именно для детей. Ведь они самые незащищенные участники дорожного движения, а в зимнее время уровень опасности на дороге возрастает многократно, — рассказал начальник Отдела ГИБДД МУ МВД России «Оренбургское» Николай Назаренко.

Сами участники необычной акции признались: представление получилось одновременно и красивым, и наглядным.

— Для меня важно поддерживать такие акции: чем больше людей хорошо знают правила дорожного движения и чем осторожнее они себя ведут, тем безопаснее на зимней дороге в темное время суток. Светоотражающие нашивки могут спасти жизнь пешехода, — уверен участник акции Владислав Дворников, ученик гимназии № 2 Оренбурга.

Ярослав РОДИН
Фото Максима ГОРОДЕЦКОГО

С Днем защитника Отечества!

Советник генерального директора ООО «Газпром добыча Оренбург» Лариса Бочкарева:

— Искренне поздравляю всех коллег с Днем защитника Отечества!

23 февраля — праздничная дата для всех мужчин, и особенно для тех, кто имеет или имел честь носить погоны и военную форму. Несмотря на смену времен и политических систем, сейчас, как и десятилетия назад, этот праздник ассоциируется прежде всего с мужеством, благородством и честью, силой духа и преданностью Родине.

Всем бойцам и командирам, которые сегодня защищают интересы России с оружием в руках, желаю скорейшей победы и возвращения живыми и здоровыми домой и на работу, где их с нетерпением и любовью ждут семьи и коллеги. Для нас вы всегда будете примером отваги и стойкости!

Уважаемые коллеги, желаю вам увлеченности и новых смелых идей, уверенности и достижения намеченных целей. Ощущайте вкус жизни! Здоровья вам, сил и любви!

Пусть этот праздник отважных и мужественных людей всегда будет мирным и радостным!

Главный бухгалтер ООО «Газпром добыча Оренбург» Лариса Вязникова:

— 23 февраля принято поздравлять наших мужчин, наших дедов, отцов, мужей и даже самых маленьких сыновей с Днем защитника Отечества!

Этот праздник — знак особой признательности воинам всех поколений за мужество и героизм, благодарность всем тем, кто защищает нашу Родину, живет и трудится ради ее процветания.

Конечно, в первую очередь мы поздравляем солдат и офицеров, охраняющих суверенитет страны, ее целостность и независимость. Сегодня мы по праву гордимся мужчинами, которые пополняют части Вооруженных сил России. Их ратный труд — залог мирного существования государства.

Уважаемые коллеги, дорогие мужчины, поздравляю вас с Днем защитника Отечества! Желаю вам крепости духа, мужества и стойкости. Побед на всех фронтах: как на работе, так и в повседневной жизни. Желаю твердой поступью идти к достижению своих целей, а все преграды пусть сдаются при вашем приближении. Пусть вам всегда сопутствует удача и все получается!

ТЕОРИЯ ОТ ПРАКТИКОВ

Эффективная практика учебно-производственного центра (УПЦ) ООО «Газпром добыча Оренбург» — привлечение к преподаванию специалистов-практиков, которые обладают солидным багажом знаний и многолетним опытом. Уже два года в профессиональную подготовку операторов по добыче нефти и газа вносит свою лепту временно исполняющий обязанности начальника оперативно-производственной службы № 14 газопромыслового управления Сергей Аргунов.

Сергей Вячеславович Аргунов

После службы в армии, 23 года назад, Сергей Вячеславович был принят в ОПС № 14. Отработал оператором по добыче нефти и газа 13 лет, вырос до мастера, дальше — до заместителя начальника. Учиться ему доводилось много раз: на повышение разряда оператора, на сменного мастера, котельщика, аппаратчика химводоочистки. Плюс основательно готовиться к конкурсам профмастерства (в 2004 году он стал серебряным призером). Не менее ценным был опыт, переходящий от наставников, и личные наблюдения за тем, как методы подачи информации влияют на ее усвоение аудиторией.

В школе Сергей Аргунов, как и многие мальчишки, не был образцом прилежания. Уважал физику, алгебру, химию и астрономию, но в отличники не стремился и в будущем открывать в себе педагогический талант не собирался. Когда поступило предложение от УПЦ попробовать себя в преподавании, согласился не без сомнений, но не попробуешь — не узнаешь!

В фильме «Большая перемена» директор вечерней школы рабочей молодежи напутствует начинающего педагога: «Взрослые — они как дети, только курят больше». Увлечь, заинтересовать группу, в которую набираются до 40 человек, в том числе операторы высокого разряда, для которых открытия в теории не сделать, стало важной задачей Сергея Аргунова как преподавателя.

— Начинающим операторам надо дать подробную информацию об оборудовании и процессах, чтобы сложилось первичное понимание. Тем, кто уже знает профессию, важно не просто начитать материал — сухие сведения из учебников, а вовлечь в обучение, сделать так, чтобы было интересно. Хорошо, когда в аудитории есть операторы с нашего промысла: когда приводишь примеры из нашей производственной практики, они включаются в обсуждение, дополняют. Происходит дискуссия, обмен опытом. Распечатал фотографии оборудования различной давности. По ним можно отследить изменения. Спрашиваю у коллег: «А как на вашем ГП?» Возникает особое чувство живой аудитории, — рассказывает Сергей Вячеславович.

«Завалить обучающегося не в интересах комиссии. Наша цель — научить и объяснить».

Примером нескучного преподавания он называет лекции по охране труда, которые читал Александр Тимофеевич Бузулукский (ветеран газопромыслового управления. — Ред.). В целом труд наставников и личный пример мудрых руководителей и опытных коллег Сергей Аргунов считает неотъемлемой составляющей формирования крепкого и грамотного коллектива. Вспоминает свой первый рабочий день на ГП-14: «Начальником, когда я устроился на работу, был Андрей Юрьевич Гличев — руководитель с большой буквы, человек высокого роста, крупной комплекции. Вначале дня я изучал инструкции. После обеда он пригласил меня вместе пройти по площадке. Он всегда был внимателен к подчиненным. Если видел, что-то не так, — беседовал, помогал, советовал».

Первым наставником Аргунова был мастер Игорь Иванович Наумов. «Когда я сам стал мастером, то ориентировался на него: строгого, авторитетного, умеющего дисциплинировать. Он настраивал коллектив на качественное и безопасное выполнение задач и взаимопомощь», — вспоминает мой собеседник.

Он с благодарностью отзывается о тех, кто помогал ему в профессиональном развитии. Главным из них был отец Вячеслав Анатольевич. Он работал заместителем главного инженера Общества по охране труда, промышленной безопасности и окружающей среды и направил сына на путь газодобытчика. Вектор развития задавал руководитель газопромыслового управления Дамир Миргалиевич Нургалиев. Большой вклад в развитие молодежи, в том числе личным примером, вносили коллеги с ГП-14 Вячеслав Голубев, Виталий Гуляев, Владимир Галкин. «Серьезные мужчины с огромным опытом и высочайшим профессионализмом», — говорит Аргунов.

Сергей Вячеславович идет по стопам тех, кто привык делиться знаниями. На вопрос: «Вы строгий экзаменатор?» — отвечает: «Без перегиба. Есть люди, которые волнуются. Стараюсь им помочь собраться с мыслями. Завалить обучающегося не в интересах комиссии. Наша цель — научить и объяснить».

Ольга КОНСТАНТИНОВА
Фото Евгения МЕДВЕДЕВА

МЫ ВМЕСТЕ

ЗАЩИТНИКАМ

Оренбургские газодобытчики передали гуманитарный груз для участников специальной военной операции.

Работники ООО «Газпром добыча Оренбург» собрали для военнослужащих, задействованных в специальной военной операции, новую партию гуманитарной помощи.

К празднику защитники Отечества получат продукты питания с длительным сроком хранения, медикаменты и предметы первой необходимости. Дети работников Общества подготовили письма и рисунки, чтобы поддержать наших бойцов.

Игнат ЯРИН
Фото Михаила ПОТАПОВА

ЦЕНТР ЗНАНИЙ

16 февраля учебно-производственному центру (УПЦ) ООО «Газпром добыча Оренбург» исполнилось 53 года.

В далеком теперь уже 1970 году учебный центр создавался для решения важнейшей задачи — подготовки квалифицированных кадров. Своей значимости эта работа не теряет и сегодня.

Развитие Общества, внедрение новых технологий производства диктует УПЦ необходимость поиска наиболее эффективных форм и методов обучения персонала, развития материально-технической базы и освоения новых видов обучения. Здесь проводится обучение по 55 профессиям и 19 тематикам для повышения квалификации рабочих, 58 направлениям для повышения квалификации руководителей и специалистов.

В центре второй год проводится профессиональная переподготовка специалистов в области энергохозяйства и пожарной безопасности. С 2021 года учебный центр активно принимает участие в проекте «Развитие культуры безопасности в ООО „Газпром добыча Оренбург“», являясь базой для подготовки внутренних тренеров по культуре безопасности.

В рамках профориентационной работы Общества преподаватели и специалисты УПЦ привлекаются к проведению семинаров, тренингов с учащимися «Газпром-классов».

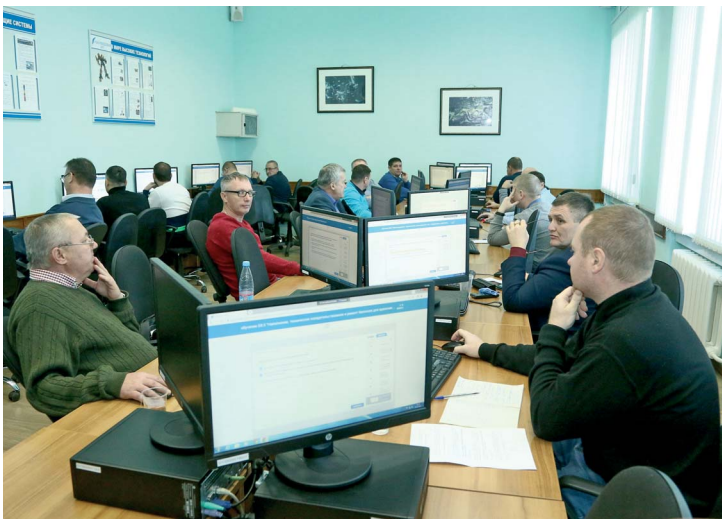

Обучение по курсу «Промышленная безопасность» в УПЦ

В 2022 ГОДУ В УЧЕБНО-ПРОИЗВОДСТВЕННОМ ЦЕНТРЕ:

- **обучили 6 627 человек, из них 4 042 работника Общества и 2 585 коллег из других предприятий;**
- **организовали электронное обучение для газодобытчиков по курсам «Кодекс корпоративной этики» (351 участник) и «Гражданская оборона и чрезвычайные ситуации» (1 442 участника).**

Олеся ГАЛАНОВА
Фото из архива

СТРАНИЦЫ ИСТОРИИ

ЭКСКУРС В МИР ОРЕНБУРГСКОЙ ГАЗОДОБЫЧИ

Объекты ООО «Газпром добыча Оренбург» посетила региональная группа акселерационной программы по развитию промышленного туризма.

С 2020 года Агентство стратегических инициатив совместно с российскими регионами при поддержке Минпромторга России запустило проект Акселератора «Открытая промышленность». В настоящее время в него вовлечено более 50 российских регионов и свыше 400 предприятий.

В 2022 году в проект вступила и Оренбургская область. В состав региональной команды по развитию промтуризма вошли представители органов исполнительной власти, вузов, туроператорского сообщества и крупнейших промышленных предприятий: АО «Уральская Сталь», ООО «Аккерманн Цемент», ООО «Газпром добыча Оренбург», ПК «Оренбургские пуховницы», компания «ОренбургШаль», ООО «Оренбургхладокомбинат», Филиал ПАО «Россети Волга» — «Оренбургэнерго», АО «МЭЗ «Уралэлектро», АО «Оренбургские минералы».

В состав делегации вошли представители Центра развития туризма региона, восемь оренбургских туроператоров и представители Минпромэнерго.

Для большинства участников проекта этот визит в музей истории и трудовой славы предприятия стал первым

Они посетили музей истории и трудовой славы предприятия, побывали в Центре настольного тенниса России и на стадионе «Газовик» — домашней площадке футбольного клуба «Оренбург», выступающего в Российской премьер-лиге.

В маршрут, разработанный оренбургскими газодобытчиками, входит также посещение экспозиции фонтанных арматур на установке комплексной подготовки газа № 2 газопромыслового управления: в ней представлены образцы оборудования, которое использовалось на промысловых объектах Оренбургского газового комплекса в течение полувека.

— Я впервые посетила туристический маршрут, разработанный специалистами Общества «Газпром добыча Оренбург». И не могу не отметить, что история предприятия — отличный пример того, как человеческое упорство и научные знания помогают реализовывать масштабные, важные проекты, — отметила заместитель руководителя Центра развития туризма Оренбургской области Анна Базанова.

Министр промышленности и энергетики Оренбургской области Алексей Шарыгин: — Такая производственно-техническая экскурсия позволит познакомить туристов с историей развития газовой промышленности в нашем регионе, рассказать о технологиях и основных объектах газового промысла, социальной ответственности одного из крупнейших предприятий региона. В течение года мы планируем вовлечь в промышленный туризм 20 предприятий Оренбуржья, и Общество «Газпром добыча Оренбург» доказывает: нам есть что показать даже самым опытным путешественникам.

Ярослав РОДИН
Фото Максима СВОБОДИНА

ТИХАЯ УГРОЗА

Ученые давно пришли к выводу: в ряде случаев онкологические заболевания можно было бы предотвратить. Причины возникновения рака чаще всего кроются в нашем образе жизни — в халатном отношении к собственному здоровью.

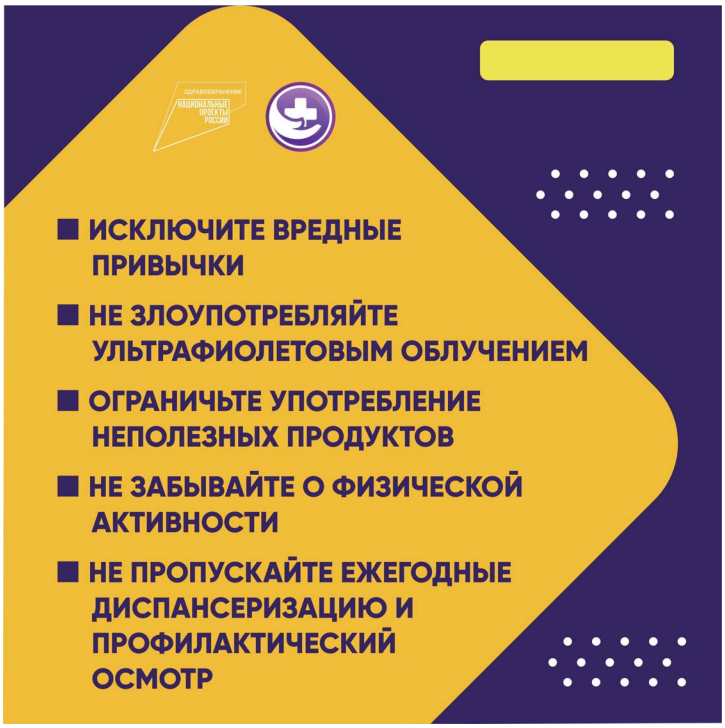

ПРОСТЫЕ ПРАВИЛА

Специалисты сформулировали пять принципов, которые сводят к минимуму риск появления злокачественных новообразований.

Первый из них — это борьба со своими вредными привычками. Курение (включая жевательный табак, вейпы и так далее) крадет у нас годы и даже десятилетия жизни. Почти в 90 % случаев именно курение является причиной рака легкого. Оно часто вызывает рак полости рта, глотки, гортани, пищевода, почек, мочевого пузыря. Не менее пагубно на организм влияет и алкоголь. Его канцерогенные вещества вызывают воспаление слизистых, цирроз печени и способствуют возникновению раковой опухоли (чаще всего в печени, кишечнике, полости рта и гортани).

К опасным пристрастиям, как ни странно, относится и чрезмерное желание загорать. Под солнцем или в солярии — не важно. Вред избыточного ультрафиолетового облучения давно доказан: оно запускает развитие злокачественных опухолей, прежде всего меланом, рака кожи, молочных и щитовидной желез. Отсюда второй принцип — не злоупотребляйте загаром, защищайтесь от ультрафиолетового облучения!

Правило третье — ограничьте (а лучше исключите из рациона) вредные продукты, ешьте больше растительной пищи, пейте достаточное количество воды (в среднем 2 литра жидкости). Нездоровое питание — очень распространенный фактор, провоцирующий онкозаболевания. Употребление жирной и жареной пищи, копченой и переработанной мясной продукции, а также слишком горячих блюд повышают риск развития рака желудка или кишечника.

Правило четвертое — не забывайте о физической активности, прогулках на свежем воздухе. Есть данные, что регулярные физические нагрузки способствуют снижению риска развития рака толстой кишки, молочной и предстательной желез.

Пятый принцип, даже если вас ничего не беспокоит, — не отказывайтесь от профилактических осмотров и диспансеризации. Рак на ранних этапах может протекать бессимптомно, а обследования позволят своевременно обнаружить отклонения и вовремя начать лечение.

А ЧТО У НАС?

В структуре смертности в Обществе «Газпром добыча Оренбург» за последние пять лет злокачественные новообразования входят в тройку самых распространенных причин. За 2022 год онкозаболевания унесли жизни троих наших коллег.

Медицинская служба Общества занимается профилактикой и ранней диагностикой онкозаболеваний в коллективе. В ходе всех видов осмотров за последние два года обследованы, в том числе на онкопатологию, 3 663 работника предприятия.

— В результате диспансеризации в прошлом году взяты под диспансерное наблюдение 9 работников со злокачественными новообразованиями и 1 732 работника с факторами риска развития онкологических заболеваний (курение, избыточный вес, отягощенная наследственность). В этом году планируем обследовать курящих коллег на наличие патологии легких методом низкодозовой компьютерной томографии, — говорит специалист I категории медицинской службы Артур Каримов. — Еще 85 работников с отягощенным семейным анамнезом отобраны в программу углубленного онкообследования, которая стартовала с декабря прошлого года. Также 18 работников включены в программу по признаку контакта с канцерогенными производственными факторами.

Свою роль выполняет наглядная агитация за здоровый образ жизни: в местах пребывания работников размещены памятки и плакаты о вреде курения и правильном питании.

В этом году на предприятии продолжится массовый скрининг в виде диспансеризации и периодических осмотров, а также реализация программы углубленной диагностики онкопатологии работников с факторами риска. Однако медицинские специалисты Общества напоминают: лучшая защита от онкозаболеваний — это отказ от вредных привычек, регулярные физические активности и снижение уровня стресса.

Александр СМОЛИН
По материалам областного центра общественного здоровья и медицинской профилактики

«АНТИРАКОВАЯ ТАРЕЛКА»

Наиболее значимые для профилактики рака продукты питания (при отсутствии индивидуальной непереносимости):

- **овощи семейства крестоцветных — капуста (белокочанная, брюссельская, брокколи, китайская, кольраби, цветная), брюква, горчица, редька, репа, которые лучше готовить на пару или запекать;**
- **оливковое масло;**
- **сливы, персики, абрикосы, ягоды;**
- **помидоры.**

стр. 1 <<<

ПРАЗДНИК СПОРТИВНОГО ЕДИНСТВА

Юные лыжники заметно волновались, участники постарше старались не выплескивать эмоций до старта. Победителей определяли на дистанциях от 1 000 до 1 500 метров в ВИП-забеге и пяти возрастных категориях. К 500-метровке готовились спортсмены с ограниченными возможностями здоровья, но с неограниченным желанием жить активно и позитивно.

Валерий Рыжков, спортсмен-инструктор СДЮСШОР клуба настольного тенниса «Факел — Газпром», признался, что в первую очередь он легкоатлет и даже участвовал в Паралимпиаде в Атланте в 1996 году. Однако и лыжи ему близки: «Занимаюсь ими с 1960-х годов. Не раз участвовал в „Лыжне России“». Спорт помогает адаптироваться в жизни, делает ее разнообразнее и интереснее».

Глава Оренбургского района Василий Шмарин, окинув взглядом стартовый сектор и лыжные трассы, пожелал всем участникам бодрости духа, спортивного азарта и побед. «Когда человек встал на лыжи — это уже маленькая победа: он начал приобщаться к спорту», — подчеркнул он.

Дружба с лыжами у электромонтера службы энергоснабжения газопромыслового управления (ГПУ) Рената Ямбаева началась в детстве. «Пик моей спортивной карьеры пришелся на конец учебы в школе — первые курсы университета. Потом наметился небольшой спад: в армии было как-то не до этого. Но работа в ГПУ вернула в лыжи: в управлении сильны спортивные традиции».

Виктория Астафьева, секретарь руководителя управления технологического транспорта и специальной техники, открыла для себя лыжи уже взрослой. «До этого я не любила их. Но как-то поехала на Спартакиаду Общества поддержать мужа Сергея и „заразилась“. Сейчас у меня есть и классические лыжи, и для конькового бега. Благодаря коллегам я также открыла для себя зимний бег и велосипед», — призналась Виктория. В этот раз Виктория и Сергей, ведущий бухгалтер бухгалтерии администрации Общества, пробежали свои дистанции в Дедуровке, а их старшая дочь Софья защищала честь гимназии на лыжне в Зауральной роще.

Порядка двух тысяч оренбуржцев объединила в этом году «Лыжня России» в Дедуровке

Хорошее настроение — это залог успеха. Значит, быть и 42-й «Лыжне России», и последующим.

Наталья АНИСИМОВА
Фото Максима ПЯТАЕВА

ХОККЕЙ

МУЖСКОЙ ТУРНИР

Сборная нашего предприятия готовится к Открытому турниру по хоккею с шайбой на Кубок генерального директора ООО «Газпром добыча Уренгой». Он стартует 22 февраля, в турнире примут участие 6 команд.

Оренбургские газодобытчики попали в группу А, где будут соперничать с хозяевами площадки и коллегами из ООО «Газпром добыча Ноябрьск».

— Этот турнир уникален. В нем могут участвовать только спортсмены-любители, которые никогда профессионально не играли в хоккей, — подчеркнул капитан команды ХК «Оренбуржье», начальник отдела социального развития администрации Общества Роман Ивасюк. — Кроме того, есть еще ряд требований: все игроки, кроме троих, должны быть не моложе 40 лет, обязательно включение в состав команды заместителя генерального директора и пяти руководителей среднего звена.

Наши коллеги усиленно тренируются с января. На льду они встречаются дважды в неделю: кто-то выполняет упражнения для увеличения скорости скольжения, другие отрабатывают тактические действия, все вместе наигрывают тройки и пятерки. В тренировочном процессе участвуют более 30 человек. В основной состав отобраны 15 игроков, остальные помогают им набрать форму перед соревнованиями.

Задача максимум, которую ставит перед собой ХК «Оренбуржье», — вернуться домой с кубком. Пожелаем нашей команде спортивной удачи!

Валерия НИКОНОВА

Сайт и социальные сети
ООО «Газпром добыча Оренбург».
Подписывайтесь!

12+. Корпоративная газета «Оренбургский газ». Учредитель и издатель — ООО «Газпром добыча Оренбург». 460058, г. Оренбург, ул. Чкалова, 1/2. Газета зарегистрирована в Управлении Федеральной службы по надзору в сфере связи и массовых коммуникаций по Оренбургской области. Свидетельство ПИ № ТУ 56-00091 от 04.06.2009. Номер отпечатан офсетным способом в ИПК «Газпресс» ООО «СервисЭнергоГаз». 460038, г. Оренбург, пр-т Дзержинского, 2/3, каб. 21. Регистрационный номер 11. Объем 1,5 п. л. Тираж 3 500 экз. Заказ 46. Сдано в печать: по графику — 15.02.2023 в 17:00; фактически — 15.02.2023 в 17:00. Адрес редакции: 460058, г. Оренбург, ул. Чкалова, 1/2. Тел. 73-11-89, факс 47-52-97. E-mail: gazeta@gdo.gazprom.ru. Газета распространяется только на предприятиях ООО «Газпром добыча Оренбург». Бесплатно. Электронная версия газеты размещена на веб-сайте ООО «Газпром добыча Оренбург» www.orenburg-dobycha.gazprom.ru. Корректура — Н. А. АЛПАТОВА, А. Н. ВОЛОВОД. Верстка — Г. Н. АЛПАТОВ. Главный редактор Н. Н. АНИСИМОВА.